



1506
UNIVERSITÀ
DEGLI STUDI
DI URBINO
CARLO BO

PIANO TRIENNALE PER LA PREVENZIONE DELLA CORRUZIONE

2020-2022

Adottato con D.R. n. 65/2020 del 31 gennaio 2020
previa approvazione del Consiglio di Amministrazione con delibera n. 6/2020 del 31 gennaio 2020



INDICE

Parte prima

1. Premessa	pag. 1
2. Il concetto di “corruzione”	pag. 1
3. La prevenzione ed il contrasto della corruzione	pag. 3
3.1.1 I Piani nazionali anticorruzione (P.N.A.)	pag. 3
3.1.2 L’Atto di indirizzo del MIUR	pag. 5
3.1.3 Il Piano triennale per la prevenzione della corruzione (P.T.P.C.)	pag. 6
4. Il processo di redazione del Piano	pag. 6
4.1 Modalità di coinvolgimento degli <i>stakeholders</i>	pag. 7
4.2 Ulteriore coinvolgimento di soggetti interni	pag. 8
4.3 <i>Il Piano per la prevenzione della corruzione</i> dell’Università degli Studi di Urbino Carlo Bo	pag. 8
5. Il contesto esterno	pag. 10
6. Il contesto interno	pag. 13
6.1 L’Amministrazione “in cifre”	pag. 21
6.2 Analisi del contenzioso	pag. 24
6.3 Analisi dei provvedimenti disciplinari	pag. 25
7. Le attività svolte in Ateneo nel 2019	pag. 26
8. Soggetti e ruoli nella strategia di prevenzione della corruzione e di assicurazione della trasparenza e dell’integrità	pag. 27
8.1 L’organo di indirizzo politico	pag. 27
8.2 Il Responsabile della prevenzione della corruzione e della trasparenza	pag. 28
8.2.1 Compiti del Responsabile della prevenzione della corruzione e della trasparenza	pag. 30
8.2.2 Facoltà del Responsabile della prevenzione della corruzione e della trasparenza	pag. 33
8.2.3 Responsabilità del Responsabile della prevenzione della corruzione e della trasparenza	pag. 34
8.2.4 I rapporti fra il Responsabile della prevenzione della corruzione e della trasparenza e l’A.N.A.C.	pag. 35
8.3 L’Organismo Indipendente di Valutazione (OIV)	pag. 36
8.4 I Dirigenti e/o i Direttori di Dipartimento	pag. 37
8.5 I Responsabili dei Settori/Servizi/Plessi/Uffici	pag. 40
8.6 I dipendenti dell’Università degli Studi di Urbino Carlo Bo	pag. 41
8.7 I collaboratori a qualsiasi titolo dell’Ateneo	pag. 42
8.8 L’Ufficio Procedimenti disciplinari (U.P.D.) e il Collegio di disciplina	pag. 43
8.9 L’Ufficio Controllo di gestione	pag. 43
8.10 Il Responsabile dell’anagrafe per le stazioni appaltanti (R.A.S.A.)	pag. 44
9. Valutazione del rischio	pag. 44
9.1 Mappatura dei processi	pag. 45
9.2 Individuazione delle attività con più elevato rischio di corruzione. Le aree	



di rischio generali e specifiche	pag. 46
10. Gestione del rischio: identificazione e programmazione delle misure di prevenzione	pag. 51
11. Misure di prevenzione generali	pag. 52
11.1 Codice di comportamento e Codice etico	pag. 52
11.2 Rotazione degli incarichi	pag. 55
11.3 Rotazione negli acquisti	pag. 58
11.4 Astensione in caso di conflitto di interessi	pag. 58
11.5 Svolgimento incarichi d'ufficio, attività ed incarichi extra-istituzionali	pag. 61
11.6 Inconferibilità di incarichi dirigenziali in caso di particolari attività o incarichi precedenti (<i>pantouflage – revolving doors</i>) ed incompatibilità specifiche per posizioni dirigenziali	pag. 62
11.7 Svolgimento di attività successiva alla cessazione del rapporto di lavoro (<i>pantouflage – revolving doors</i>)	pag. 65
11.8 Formazione di commissioni, assegnazioni agli uffici, conferimento di incarichi dirigenziali in caso di condanna penale per delitti contro la pubblica amministrazione	pag. 69
11.9 Tutela del dipendente che effettua segnalazioni di illecito (c.d. <i>whistleblower</i>)	pag. 71
11.9.1 Attivazione della procedura	pag. 74
11.9.2 Tutela dell'anonimato	pag. 76
11.10 Formazione idonea a prevenire il rischio di corruzione	pag. 78
11.11 Patti di integrità e protocolli di legalità	pag. 80
11.12 Azioni di sensibilizzazione e rapporto con la società civile	pag. 81
11.13 Trasparenza degli incarichi	pag. 81
12. Misure di prevenzione ulteriori e/o specifiche	pag. 82
12.1 Misure relative alle attività di ricerca	pag. 82
12.2 Misure relative al reclutamento dei docenti	pag. 85
12.3 Conferimento di incarichi di prestazione di lavoro autonomo	pag. 87
12.4 Rispetto dei termini previsti dalla legge o dai regolamenti per la conclusione dei procedimenti	pag. 87
12.5 <i>E-procurement</i>	pag. 88
12.6 Controlli autocertificazioni	pag. 88
12.7 Svolgimento di incontri e riunioni periodiche	pag. 89
12.8 Informatizzazione dei processi	pag. 89
12.9 Rispetto dei regolamenti, protocolli e procedure ed obblighi di segnalazione	pag. 90
12.10 Monitoraggio	pag. 90
13. Enti e società di diritto privato	pag. 91
14. <i>Spin off</i> e <i>start up</i>	pag. 95
15. Relazione sull'attività svolta	pag. 96
16. Collegamento con gli altri strumenti di programmazione dell'Ateneo	pag. 96
17. Collegamento con il <i>Piano della performance</i> (<i>Piano integrato</i>)	pag. 96



Parte seconda La misura della trasparenza

18. Introduzione	pag. 99
19. Iniziative di comunicazione della trasparenza	pag. 101
19.1 Iniziative e strumenti di comunicazione per la diffusione dei contenuti del Piano e dei dati pubblicati	pag. 101
19.2 Organizzazione e risultati attesi delle Giornate della trasparenza	pag. 102
19.3 Piani di comunicazione aggiuntivi	pag. 103
20. Attuazione delle misure	pag. 103
20.1 Individuazione dei responsabili della trasmissione, della pubblicazione e dell'aggiornamento dei dati e modalità di coordinamento con il Responsabile della prevenzione della corruzione e della trasparenza	pag. 103
20.2 Misure organizzative volte ad assicurare la regolarità e la tempestività dei flussi informativi	pag. 104
20.3 Strumenti e tecniche di rilevazione dell'effettivo utilizzo dei dati da parte degli utenti della sezione <i>Amministrazione trasparente</i>	pag. 107
20.4 Misure per assicurare l'efficacia dell'istituto dell'accesso civico	pag. 108
20.4.1 Accesso civico cd. semplice	pag. 108
20.4.2 Accesso civico cd. generalizzato	pag. 110
20.5 Trasparenza: limiti e <i>privacy</i>	pag. 111
20.6 Dati ulteriori	pag. 113
21. Modalità di comunicazione e pubblicazione del <i>Piano per la prevenzione della corruzione</i>	pag. 114
22. Tempi e modalità di revisione	pag. 115
23. Recepimento dinamico modifiche legge n. 190/2012 e ss.mm.ii. e relativi decreti attuativi	pag. 115

Allegati: Tabella 1 – Sezione *Amministrazione trasparente* – Elenco degli obblighi di trasparenza sull'organizzazione e sull'attività dell'Università degli Studi di Urbino Carlo Bo, ai sensi del d.lgs. n. 33/2013 e ss.mm.ii. ed altre fonti normative
Tabella 2 - Catalogo dei rischi per processo



1. Premessa

La diffusione dei fenomeni corruttivi nel nostro Paese e la sempre maggiore attenzione alla loro prevenzione nella pubblica amministrazione ha portato all'emanazione della legge 6 novembre 2012, n. 190 "Disposizioni per la prevenzione e la repressione della corruzione e dell'illegalità nella pubblica amministrazione",¹ che si propone di prevenire e di limitare i fenomeni di corruzione e di illegalità all'interno della Pubblica Amministrazione, compresi anche gli Atenei.

La legge ha disciplinato in modo organico un piano di azione, coordinato su tutto il territorio nazionale, volto a rafforzare l'efficacia e l'effettività delle misure di contrasto al fenomeno corruttivo e ad uniformare l'ordinamento giuridico italiano agli strumenti sovranazionali già ratificati dal nostro Paese (come la Convenzione dell'Organizzazione delle Nazioni Unite contro la corruzione, adottata dall'Assemblea generale dell'ONU il 31 ottobre 2003 e ratificata ai sensi della legge 3 agosto 2009, n. 116 e la Convenzione penale sulla corruzione siglata a Strasburgo il 27 gennaio 1999 e ratificata ai sensi della legge 28 giugno 2012, n. 110), tenendo in debito conto anche le raccomandazioni formulate all'Italia dai Gruppi di lavoro in seno all'OCSE e al Consiglio d'Europa, che monitorano la conformità agli *standard* internazionali della normativa interna di contrasto alla corruzione.

Pur non contenendo una definizione specifica del termine "corruzione", data per presupposta, la legge n. 190/2012 e ss.mm.ii., ponendo nuovi obblighi ed adempimenti per le amministrazioni pubbliche, modifiche espresse a leggi vigenti, deleghe legislative e rinvii ad atti secondari da emanare, introduce nuove misure di contrasto e numerosi strumenti che mirano ad evitare il fenomeno corruttivo e l'illegalità nel settore pubblico e nella P.A., chiamati a svolgere un'attività di sviluppo della prevenzione, gestione del rischio e sensibilizzazione dei dipendenti pubblici sui temi della legalità attraverso un approccio multidisciplinare, nel quale gli strumenti sanzionatori si configurano solamente come alcuni dei fattori per la lotta alla corruzione e all'illegalità nell'azione amministrativa. Tra le più importanti innovazioni introdotte dalla legge n. 190/2012 e ss.mm.ii. vi è infatti quella di affiancare all'azione repressiva (tipica dell'impianto normativo precedente) un'azione mirata a prevenire le cause della corruzione, mentre le misure repressive che la legge intende assicurare sono attuate grazie a modifiche del codice penale, nelle cui disposizioni relative ai reati dei pubblici ufficiali nei confronti della Pubblica Amministrazione essa è intervenuta ampliando le fattispecie penalistiche.

Una concreta ed efficace politica di repressione del fenomeno della corruzione deve porsi l'obiettivo di favorirne la prevenzione, intervenendo sull'integrità morale dei funzionari pubblici e, quindi, sulla disciplina dei codici etici e di condotta, delle incompatibilità, della responsabilità disciplinare, della formazione, sul livello di trasparenza dell'azione amministrativa e dei controlli interni. Tuttavia la cultura dell'integrità non si impone soltanto mediante la definizione dei nuovi codici di comportamento dei dipendenti pubblici, ma richiede efficacia in tutta la filiera degli adempimenti previsti: l'individuazione delle attività a rischio, la pianificazione preventiva, la formazione e la rotazione del personale, il costante monitoraggio sugli uffici ed una totale trasparenza dei flussi informativi ai cittadini.

2. Il concetto di "corruzione"

Per quanto concerne il campo di azione, è stato già sottolineato come non sia presente nella legge n. 190/2012 e ss.mm.ii. una definizione della "corruzione", che quindi viene data per presupposta.

Come chiarito dal Dipartimento della Funzione pubblica nella circolare n. 1/2013 del 25 gennaio 2013, "*il concetto di corruzione deve essere inteso in senso lato, come comprensivo delle varie situazioni in cui, nel corso dell'attività amministrativa, si riscontri l'abuso da parte di un soggetto del potere a lui*

¹ Ove non diversamente indicato, nel testo del presente Piano si fa riferimento alla legge 6 novembre 2012, n. 190.



affidato al fine di ottenere vantaggi privati. Le situazioni rilevanti sono quindi evidentemente più ampie della fattispecie penalistica, disciplinata negli artt. 318, 319 e 319-ter, c.p., e sono tali da comprendere non solo l'intera gamma dei delitti contro la pubblica amministrazione disciplinati nel Titolo II, Capo I, del codice penale, ma anche le situazioni in cui - a prescindere dalla rilevanza penale - venga in evidenza un malfunzionamento dell'amministrazione a causa dell'uso a fini privati delle funzioni attribuite, ovvero l'inquinamento dell'azione amministrativa *ab externo*, sia che tale azione abbia successo sia nel caso in cui rimanga a livello di tentativo, in netto contrasto con i principi di trasparenza e di imparzialità cui l'azione pubblica dovrebbe costantemente ispirarsi. La stessa definizione viene poi ripresa anche nel P.N.A. 2013.

Al concetto di "corruzione" deve, dunque, affiancarsi quello di "vantaggio privato": con tale termine, infatti, il legislatore non ha evidentemente inteso riferirsi ai meri benefici economici derivanti dall'abuso del potere, ma a **qualsiasi tipo di utilità** che al soggetto titolare di tale potere potrebbe derivare dal suo scorretto esercizio.

Nella Determinazione n. 12/2015 l'A.N.AC. conferma la definizione di corruzione contenuta nel P.N.A. 2013: essa è non solo più ampia dello specifico reato di corruzione e del complesso dei reati contro la pubblica amministrazione, ma coincidente con la **"maladministration"**, intesa come **"assunzione di decisioni (di assetto di interessi a conclusione di procedimenti, di determinazioni di fasi interne a singoli procedimenti, di gestione di risorse pubbliche) devianti dalla cura dell'interesse generale a causa del condizionamento improprio da parte di interessi particolari"**. Occorre, cioè, avere riguardo ad atti e comportamenti che, anche se non consistenti in specifici reati, contrastano con la necessaria cura dell'interesse pubblico e pregiudicano l'affidamento dei cittadini nell'imparzialità dell'Ateneo.

La legge mira pertanto a scongiurare, attraverso approcci prognostici, anche il **semplice atteggiamento corruttivo**, ossia quei comportamenti che si traducono in una **disorganizzazione amministrativa o in malfunzionamento dei procedimenti** e che trovano la loro origine nell'**intento di favorire qualcuno**.

La Commissione per lo studio e l'elaborazione di proposte in tema di trasparenza e prevenzione della corruzione nella pubblica amministrazione, istituita il 23 dicembre 2011 dal Ministro per la pubblica amministrazione e la semplificazione col doppio mandato di formulare emendamenti al disegno di legge in materia di corruzione e predisporre un rapporto in materia diretto ad identificare politiche, modalità e misure di prevenzione della corruzione del settore pubblico, nella propria analisi aveva ricondotto le **motivazioni** che possono indurre alla **corruzione** ai seguenti **due ordini di ragioni**:

- **ragioni economiche**, derivanti dal bilanciamento tra l'utilità che si ritiene di poter ottenere, la probabilità che il proprio comportamento sia scoperto e la severità delle sanzioni previste;
- **ragioni socio-culturali**: la corruzione è tanto meno diffusa quanto maggiore è la forza delle convinzioni personali e di cerchie sociali che riconoscono come un valore il rispetto della legge: dove è più elevato il senso civico ed il senso dello Stato dei funzionari pubblici, i fenomeni corruttivi non trovano terreno fertile per annidarsi.

In termini generali, la corruzione può essere definita come **una forma di comportamento che viola i principi etici del servizio pubblico** e che **si discosta dai compiti formali del ruolo pubblico a causa di interessi privati (personali, di un parente, di un gruppo organizzato) che comportano profitti monetari o di status**. Essa ha un costo per la collettività, non solo diretto (come, ad esempio, nel caso di pagamenti illeciti), ma anche indiretto, connesso ai ritardi nella conclusione dei procedimenti amministrativi, al cattivo funzionamento degli apparati pubblici, alla sfiducia del cittadino nei confronti delle istituzioni, arrivando a minare i valori fondamentali sanciti dalla Costituzione: uguaglianza, trasparenza dei processi decisionali, pari opportunità dei cittadini.²

² L'articolo 54 della Costituzione recita: "Tutti i cittadini hanno il dovere di essere fedeli alla Repubblica e di osservarne la Costituzione e le leggi."



A prescindere dalla forma in cui si manifesta, **la corruzione danneggia la prestazione del servizio pubblico e riduce il senso di soddisfazione degli utenti**: diventa pertanto imprescindibile attuare una forma efficace di prevenzione e contrasto, azione cui la legge n. 190/2012 e ss.mm.ii. attende prevedendo che tutte le amministrazioni pubbliche definiscano e trasmettano il proprio *Piano per la prevenzione della corruzione*, redatto sulla base dei *Piani nazionali anticorruzione* (P.N.A.).

3. La prevenzione ed il contrasto della corruzione

La legge disegna un sistema a due livelli: quello nazionale, con i *Piani nazionali anticorruzione* (P.N.A.) (art. 1, commi 2 e 4), e quello delle singole amministrazioni pubbliche, che sono impegnate ad elaborare e ad adottare un Piano triennale per prevenzione della corruzione che analizzi e valuti i rischi specifici di corruzione ed indichi gli interventi organizzativi tesi a prevenirli sulla base delle previsioni legislative (art. 1, commi 5, 8 e 9) e delle indicazioni contenute nel primo (art. 1, comma 6).

3.1.1 I Piani nazionali anticorruzione (P.N.A.)

Con l'approvazione della legge n. 190/2012 e ss.mm.ii., l'ordinamento italiano si è orientato, nel contrasto alla corruzione, verso un sistema di prevenzione che si articola, a livello nazionale, con l'adozione del P.N.A. da parte dell'A.N.AC. (art. 1, comma 2, lettera b) della legge n. 190/2012 e ss.mm.ii.) sulla base delle linee di indirizzo del Comitato interministeriale istituito e disciplinato con d.p.c.m. del 16 gennaio 2013 e sentita la Conferenza unificata di cui all'articolo 8, comma 1, del decreto legislativo 28 agosto 1997, n. 281. Il P.N.A. rappresenta lo strumento attraverso il quale sono individuate le strategie prioritarie di prevenzione e contrasto della corruzione e dell'illegalità nella pubblica amministrazione, elaborate a livello nazionale ed internazionale, coordinandone l'attuazione. Esso contiene quindi anche le indicazioni per l'elaborazione dei piani triennali di prevenzione da parte delle amministrazioni, la cui adozione è prevista dall'art. 1, comma 8, della legge n. 190/2012 e ss.mm.ii..

La definizione delle linee guida è il contenuto di maggiore rilevanza dei P.N.A., che tuttavia non si configurano come un'attività compiuta, con un termine di completamento finale, bensì come un insieme di strumenti finalizzati alla prevenzione che vengono via via affinati, modificati o sostituiti in relazione al *feedback* ottenuto dalla loro applicazione.

L'Autorità Nazionale Anticorruzione, nell'*Aggiornamento 2015 al Piano Nazionale Anticorruzione* (determinazione n. 12 del 28 ottobre 2015) e nel *Piano Nazionale Anticorruzione 2016* (delibera n. 831 del 3 agosto 2016), fornisce indicazioni integrative e chiarimenti ai contenuti del Piano Nazionale Anticorruzione 2013 in una logica di continuità.

Nei documenti si rileva che l'Autorità svolge stabilmente un'analisi dei fattori di criticità dei Piani triennali di prevenzione della corruzione (PTPC) di molte amministrazioni, da cui emerge la rinnovata necessità che le amministrazioni si concentrino sull'effettiva individuazione e attuazione di misure proporzionate al rischio, coerenti con la funzionalità e l'efficienza, concrete, fattibili e verificabili, quanto ad attuazione e ad efficacia. Muovendosi lungo queste linee direttrici, i P.N.A. sono considerati dal legislatore come uno strumento di indirizzo e di sostegno alle amministrazioni, volto a rafforzare e orientare l'attuazione sostanziale, secondo un principio improntato allo scopo, non meramente formale e adempitivo della normativa, e si articolano in una serie di indicazioni per una rapida correzione di rotta

I cittadini cui sono affidate funzioni pubbliche hanno il dovere di adempierle con disciplina ed onore, prestando giuramento nei casi stabiliti dalla legge". Questo articolo sancisce il principio che tutti i cittadini devono rispettare le leggi, ma in particolar modo coloro a cui sono affidate funzioni pubbliche. Anche l'art. 28 della Costituzione afferma che "I funzionari e i dipendenti dello Stato e degli enti pubblici sono direttamente responsabili, secondo le leggi penali, civili e amministrative, degli atti compiuti in violazione di diritti". Anche in questo passaggio l'affermazione della responsabilità diretta dei pubblici dipendenti e funzionari costituisce una ulteriore e importante garanzia dei diritti del cittadino.



e in approfondimenti in settori particolarmente esposti al rischio corruttivo, quali ad esempio i contratti pubblici.

Nel 2017, nell'Aggiornamento al P.N.A., approvato con delibera dell'Autorità Nazionale Anticorruzione n. 1208 del 22 novembre 2017, l'Autorità ha valutato opportuno, sia sulla base di richieste delle amministrazioni sia in esito alla propria attività di vigilanza, dedicare uno specifico approfondimento alle istituzioni universitarie, caratterizzate da notevoli peculiarità organizzative e funzionali, e ad alcune misure esemplificative per prevenirvi il rischio di corruzione, introducendo raccomandazioni specifiche per le Università a seguito di un confronto tra i principali attori del sistema universitario; l'elaborazione finale dell'Aggiornamento 2017 al Piano Nazionale Anticorruzione è infatti il risultato di un tavolo tecnico a cui hanno preso parte numerosi attori istituzionali - ANVUR, CNSU, CODAU, CRUI, CUN e MIUR - al fine di contestualizzare rispetto al contesto organizzativo i rischi di corruzione ed i relativi rimedi. Dopo l'analisi del contesto e l'attività di confronto l'A.N.AC. ha individuato nell'Aggiornamento 2017 al Piano Nazionale Anticorruzione i rischi connessi ai singoli ambiti di attività delle università ed ha evidenziato alcune possibili misure che il sistema universitario può adottare per evitare fenomeni di *maladministration*, accezione più ampia del concetto di corruzione richiamato nella circolare n. 1/2013 del Dipartimento della Funzione Pubblica, che comprende le varie situazioni in cui "venga in evidenza un malfunzionamento dell'amministrazione a causa dell'uso a fini privati delle funzioni attribuite", a prescindere dalla rilevanza penale.

I destinatari delle raccomandazioni dell'Aggiornamento 2017 al P.N.A., sezione Università, sono il MIUR, l'ANVUR ed i singoli Atenei. Le linee guida A.N.AC. specificano che, per le università, tutto il personale, compresi docenti e ricercatori, è destinatario del Piano.

Esso contiene raccomandazioni ed esempi di rischi e misure nazionali e locali in alcuni ambiti tematici. In ogni caso rischi e misure a livello locale dovranno essere individuati in seguito all'analisi dei processi che tenga conto del contesto organizzativo e territoriale del singolo ente.

Gli ambiti tematici del mondo accademico analizzati ed approfonditi dall'A.N.AC. sono:

1. La ricerca
2. La valutazione della qualità della ricerca
3. L'organizzazione della didattica
4. Il reclutamento dei docenti
5. I presidi per l'imparzialità dei docenti e del personale
6. Gli enti partecipati e le attività esternalizzate delle università
7. Le università telematiche

Il documento, in generale, riprende i principi generali della norma ed auspica una forte trasparenza; pone altresì l'attenzione sulle problematiche legate alle situazioni di conflitto d'interesse, auspicando, ove necessario, la revisione delle norme nazionali, delle linee guida di settore e dei regolamenti interni degli Atenei. Di seguito i punti più significativi:

- ♦ rafforzamento della indipendenza e della funzione di coordinamento del ruolo del Responsabile della prevenzione della corruzione e della trasparenza;
- ♦ rispetto agli altri strumenti di programmazione, si rafforza l'autonomia del *Piano triennale per prevenzione della corruzione*, conservando il necessario coordinamento fra *performance* e anticorruzione nella pianificazione delle attività dell'Ateneo.
- ♦ l'esame delle principali funzioni esposte ai potenziali rischi di corruzione: ricerca, didattica e reclutamento. Con riferimento alla valutazione della ricerca vi sono evidenziati criteri di imparzialità e trasparenza per la nomina di commissioni di valutazione della ricerca operata dall'ANVUR. Per quanto



riguarda il reclutamento, sono evidenziati ed estesi criteri di incompatibilità per le chiamate dei docenti e ricercatori presso i dipartimenti, laddove la normativa o la giurisprudenza non si sono ancora espresse. La procedura di cui all'art. 18 della legge n. 240/2010 è individuata quale criterio preferenziale;

- ♦ con riferimento alle incompatibilità ed ai conflitti d'interesse, è affrontata la questione ampia e complessa delle attività esterne praticabili dai docenti universitari, che alla luce delle varie disposizioni che si sono susseguite nel tempo (D.P.R. n. 382/1980, art. 53 del d.lgs. n. 165/2001, art. 6 della legge n. 240/2010) risulta ambigua e non agevole da identificare. Pertanto l'Aggiornamento 2017 al Piano Nazionale Anticorruzione invita il Ministero dell'Istruzione, dell'Università e della Ricerca a redigere un apposito atto d'indirizzo per rendere omogenee le fattispecie astratte ed i singoli atenei a modificare i propri regolamenti sulle attività esterne per introdurre limiti precisi ai regimi autorizzatori sia sul piano qualitativo (tipi di attività autorizzabili) che quantitativo (cumulo di attività), nel rispetto dei limiti normativi già esistenti;
- ♦ con riguardo alla redazione di codici etici e di comportamento l'Aggiornamento 2017 al Piano Nazionale Anticorruzione recepisce il principio di unificazione in un unico documento con differenziazione delle fattispecie di responsabilità e divisione dei procedimenti sanzionatori in caso di violazione delle disposizioni secondo la categoria (docenti, studenti, PTA) ed il diverso regime di appartenenza;
- ♦ sui procedimenti disciplinari l'Aggiornamento 2017 al Piano Nazionale Anticorruzione evidenzia la necessità di prevedere all'interno dei singoli statuti anche i casi di attivazione del procedimento a carico del Rettore, che dovrebbe essere regolamentato con potere di iniziativa a carico del Decano o del Ministro;

3.1.2 L'Atto di indirizzo del MIUR

A completamento delle disposizioni sopra illustrate è intervenuto l'Atto di indirizzo del MIUR n. 39 del 14 maggio 2018, adottato ai sensi dell'articolo 4, comma 1 del d.lgs. n. 30 marzo 2001, n. 165 e dell'articolo 1 comma 2 della legge 9 maggio 1989, n. 168, con il quale la Ministra Fedeli ha dato seguito all'invito rivolto dall'A.N.AC. di raccomandare alle Università l'adozione di *“misure a contrastare fenomeni di corruzione, di cattiva amministrazione e di conflitto di interessi nonché di fornire alle stesse indicazioni interpretative in materia di attività extra-istituzionali dei docenti universitari”*.

L'Atto di indirizzo, conformandosi sostanzialmente a quanto indicato nell'Aggiornamento 2017 al Piano Nazionale Anticorruzione e raccogliendo i temi di interesse ivi trattati, richiama in premessa, l'attenzione sulla problematica della disuguaglianza di genere in ambito accademico ed è suddiviso in tre parti:

- ♦ la prima contiene una ricognizione degli interventi richiesti dall'A.N.AC. che esigono provvedimenti di tipo regolatorio, di rango legislativo/normativo o amministrativo;
- ♦ la seconda contiene una ricognizione degli interventi richiesti dall'A.N.AC. direttamente alle Università;
- ♦ la terza riguarda gli *“istituti di particolare interesse per il sistema universitario e della ricerca”*, in particolare in materia di situazioni di possibile conflitto di interessi, cui ha dato il proprio contributo l'A.N.AC. come previsto dall'Aggiornamento 2017 del P.N.A.

Sono quindi fornite una serie di raccomandazioni finalizzate ad indirizzare gli Atenei nel recepimento delle Linee guida dell'A.N.AC., nonché indicazioni interpretative in materia di attività extra-istituzionali



dei docenti universitari.

3.1.3 Il Piano triennale per la prevenzione della corruzione (P.T.P.C.)

Il Piano triennale per la prevenzione della corruzione, raffigurato dalla legge come documento unitario ed onnicomprensivo, integra ed attua la disciplina dettata dai Piani nazionali anticorruzione (P.N.A.) e dai successivi aggiornamenti tenendo conto delle specificità e dell'assetto organizzativo dell'Ateneo: il comma 5 dell'art. 1 della legge n. 190/2012 e ss.mm.ii. prevede che le pubbliche amministrazioni definiscano e trasmettano [...] “un piano di prevenzione della corruzione che fornisce una valutazione del diverso livello di esposizione degli uffici al rischio di corruzione ed indica gli interventi organizzativi volti a prevenire il medesimo rischio”, nonché “procedure appropriate per selezionare e formare, in collaborazione con la Scuola superiore della pubblica amministrazione (SSPA, ora Scuola Nazionale dell'Amministrazione - SNA), i dipendenti chiamati ad operare in settori particolarmente esposti alla corruzione, prevedendo, negli stessi settori, la rotazione di dirigenti e funzionari”. L'Aggiornamento 2015 al Piano Nazionale Anticorruzione specifica inoltre che il Piano triennale per la prevenzione della corruzione «non è un documento di studio o di indagine ma uno strumento per l'individuazione di misure concrete da realizzare con certezza e da vigilare quanto ad effettiva applicazione e quanto ad efficacia preventiva della corruzione».

Nonostante l'art. 1, comma 5, della legge n. 190/2012 e ss.mm.ii. faccia riferimento alle sole amministrazioni centrali, il successivo comma 59 specifica che “le disposizioni di prevenzione della corruzione di cui ai commi da 1 a 57, di diretta attuazione del principio di imparzialità di cui all'articolo 97 della Costituzione, sono applicate in tutte le amministrazioni pubbliche di cui all'art. 1, comma 2, del d.lgs. 30 marzo 2001, n. 165 e successive modificazioni”. Anche le Università sono quindi tenute ad elaborare i propri piani, come è stato fin da subito sottolineato anche dal Dipartimento della Funzione pubblica nella circolare n. 1 del 25/01/2013 (“tutte le pubbliche amministrazioni previste dall'art. 1, comma 2, del d.lgs. 30 marzo 2001, n. 165”) e dal Comitato interministeriale istituito con d.p.c.m. 16 gennaio 2013 (“ivi compresi gli enti pubblici non economici nazionali, le agenzie, le università e le altre amministrazioni di cui all'art. 1, comma 2, del d.lgs. n. 165 del 2001”).

4. Il processo di redazione del Piano

La legge n. 190/2012 e ss.mm.ii. rappresenta per l'Università degli Studi di Urbino Carlo Bo un impulso ad introdurre nuove misure e migliorare quelle esistenti con un'azione coordinata per l'attuazione di efficaci strategie di prevenzione e contrasto della corruzione e, più in generale, dell'illegalità: l'Ateneo, particolarmente sensibile a tutti gli adempimenti direttamente collegati alla garanzia dei diritti, dell'etica e della legalità, si è prodigato per ottemperare alla redazione del Piano triennale per la prevenzione della corruzione fin dal 2013, al fine di dare maggiore garanzia e trasparenza a tutti gli interlocutori dell'Università. Esso costituisce un imprescindibile documento programmatico, risultando quale compendio delle finalità, degli istituti e delle linee di indirizzo che il Responsabile della prevenzione della corruzione e della trasparenza ha condiviso con gli organi di indirizzo politico nell'avvio dei lavori di preparazione e redazione, tenendo conto della specifica realtà dell'Ateneo.

Nel Piano l'Università di Urbino pianifica alcune misure generali in coerenza con gli indirizzi del P.N.A. e dell'atto di indirizzo del Ministero dell'Istruzione, dell'Università e della Ricerca – MIUR che in data 14 maggio 2018 ha recepito a sua volta le raccomandazioni di A.N.AC.: in tale occasione il Magnifico Rettore, in accordo con il Direttore generale, Responsabile della Prevenzione della corruzione e della trasparenza, ha prontamente messo in atto misure di sensibilizzazione sui temi approfonditi dal P.N.A. aggiornato e dal conseguente Atto di indirizzo del MIUR citato.

L'Ateneo sta procedendo ad un lavoro di revisione dei regolamenti interni nel corso del quale, contestualmente, verifica la coerenza delle norme interne vigenti (in particolare i regolamenti su incarichi



extraistituzionali, incompatibilità, reclutamento docenti) con le interpretazioni contenute negli atti di indirizzo.

Partendo dalla *gap analysis* tra quanto indicato nel P.N.A. 2017 e la situazione esistente nell'Ateneo di Urbino (azioni già intraprese, regolamenti e codici interni vigenti), nel corso dei lavori l'analisi è integrata con gli spunti provenienti dall'Atto di indirizzo del MIUR, al fine di proporre la individuazione di rischi di corruzione in senso ampio e di misure preventive specifiche/obiettivi di *performance* nei processi che riguardano, ad esempio, gli enti partecipati, gli *spin off* e le *start up* e il reclutamento del personale docente.

La sostenibilità delle misure proposte è valutata anche in base alla capacità di incidere sulle cause, ai costi di implementazione, alle risorse e alle competenze presenti o acquisibili in tempi coerenti e utili alla loro attuazione.

4.1 Modalità di coinvolgimento degli stakeholders

La trasparenza permette di sottoporre ad un controllo diffuso ogni fase del ciclo di gestione della cosa pubblica per favorirne il miglioramento. L'utenza è posta nelle condizioni di conoscere in modo approfondito i servizi resi dalle amministrazioni, con riferimento alle dimensioni di qualità, quantità e modalità di erogazione dei servizi stessi. Inoltre il controllo diffuso può contribuire alla prevenzione di fenomeni corruttivi e promuovere l'integrità dell'operato della pubblica amministrazione.

Nella consapevolezza che il processo di coinvolgimento degli *stakeholders* diventa imprescindibile per identificare bisogni ed esigenze reali, l'Ateneo ha sempre rivolto ampio spazio al dialogo ed al coinvolgimento della società in genere e degli *stakeholders* in particolare, con specifico riferimento agli studenti, alle loro famiglie, alle istituzioni, alle imprese, alla comunità scientifica ed accademica, ai media e, in senso lato, al contesto sociale del territorio ed ha attivato diversificate strategie con l'obiettivo di assicurare una gestione trasparente attraverso la partecipazione degli stessi all'attività dell'amministrazione.

Tra i più importanti portatori di interesse dell'Ateneo figurano certamente gli studenti che rappresentano i clienti del processo di formazione. L'attenzione dell'Ateneo verso questo particolare *stakeholder* è testimoniata dall'inserimento, tra gli obiettivi strategici prioritari, della qualità della didattica e dei servizi a supporto del cliente-studente.

Al fine di garantire il massimo coinvolgimento di tutti gli *stakeholders* interni ed esterni all'Amministrazione, come tutti gli anni è stata indetta una **procedura aperta** per l'acquisizione di proposte e/o informazioni, indetta con nota prot. n. 1762 del 16 gennaio 2020, con la quale tutto il personale docente, ricercatore, tecnico-amministrativo e C.E.L., gli organi consultivi, le organizzazioni e le rappresentanze sindacali e gli *stakeholders* esterni sono stati invitati a presentare proposte e/o osservazioni per l'aggiornamento del *Piano per la prevenzione della corruzione* attraverso idonea modulistica appositamente creata e resa disponibile nella homepage di Ateneo e sulla scorta della normativa resa immediatamente *linkabile* nella sezione *Amministrazione trasparente*. Precedentemente un'analoga procedura era stata indetta in occasione della redazione del Codice di comportamento.

Gli *stakeholders* sono stati invitati a formalizzare le proprie proposte/osservazioni mediante uno specifico modulo da inviare tramite *e-mail*. In particolare, è stata prevista la possibilità di fornire proposte e/o osservazioni in merito:

- 1) all'individuazione delle attività/aree a rischio corruzione;
- 2) alle misure da porre in essere per ridurre il rischio corruzione;
- 3) agli aspetti della qualità dei dati di cui è prioritario curare la pubblicazione nella sezione *Amministrazione trasparente* (in termini di completezza, aggiornamento, apertura del formato);
- 4) ai dati obbligatori previsti dal d.lgs. n. 33/2013 e ss.mm.ii. di cui è prioritario curare la pubblicazione;
- 5) ai "dati ulteriori" proposti dagli *stakeholders*;



- 6) all'accessibilità dei *database*;
- 7) al miglioramento delle modalità di coinvolgimento degli *stakeholders* interni ed esterni nel processo di elaborazione del Piano;
- 8) agli strumenti ed iniziative di comunicazione finalizzate alla diffusione dei contenuti del Piano;
- 9) alla sensibilizzazione della società civile;
- 10) ai soggetti da invitare alla Giornata della trasparenza
- 11) ad ulteriori argomenti proposti dagli *stakeholders*.

Non sono pervenute proposte.

Nel triennio 2020-2022 l'Ateneo si ripropone di aumentare le occasioni di confronto con i propri *stakeholders* al fine di monitorare e migliorare il sistema della trasparenza.

4.2 Ulteriore coinvolgimento di soggetti interni

Lo sviluppo e l'applicazione delle misure di prevenzione sono il risultato di un'azione sinergica e combinata del Responsabile ed il Dirigente e/o i Direttori dei Dipartimenti, i quali concorrono alla definizione di misure idonee a prevenire e contrastare i fenomeni di corruzione e a controllarne il rispetto da parte dei dipendenti dell'ufficio cui sono preposti, in quanto sono i principali soggetti che detengono una profonda conoscenza di come si configurano i processi decisionali e di quali profili di rischio possano presentarsi e sono, dunque, i più qualificati ad identificare le misure di prevenzione che più si attagliano alla fisionomia dei rispettivi processi; le misure di prevenzione costituiscono, tra l'altro, parte integrante degli obiettivi dirigenziali, cui è subordinata l'indennità di risultato.

Il medesimo meccanismo collaborativo tra il Responsabile ed il Dirigente e/o i Direttori dei Dipartimenti è di norma adottato anche in fase di verifica delle attività svolte, dal momento che questi forniscono eventuali informazioni richieste per l'individuazione delle attività nell'ambito delle quali è più elevato il rischio corruzione, possono formulare specifiche proposte volte alla prevenzione del rischio medesimo e sono tenuti a provvedere al monitoraggio delle attività nell'ambito delle quali è più elevato il rischio corruzione.

Ma gli attori principali della strategia di prevenzione della corruzione sono, sempre, tutti i dipendenti dell'Ateneo, che sono tenuti a perseguirne gli obiettivi di trasparenza e di prevenzione della corruzione.

4.3 Il Piano per la prevenzione della corruzione dell'Università degli Studi di Urbino Carlo Bo

Il *Piano triennale per la prevenzione della corruzione 2020-2022* è stato predisposto dal Direttore generale, quale Responsabile della prevenzione della corruzione e della trasparenza, che lo ha sottoposto alla approvazione del Consiglio di Amministrazione.

È redatto ai sensi dell'art. 1, commi 5, lett. a), ed 8, della legge n. 190/2012 e ss.mm.ii., che stabiliscono che l'organo di indirizzo politico, su proposta del Responsabile della prevenzione della corruzione e della trasparenza, lo adotti entro il 31 gennaio di ogni anno. Il documento è aggiornato per scorrimento entro il 31 gennaio di ciascun anno garantendo la coerenza con i documenti programmatici dell'Ateneo ed in particolare con il *Piano integrato della performance*, collegato quindi biunivocamente con le previsioni in materia di *performance* attraverso l'integrazione nel ciclo della *performance* delle finalità e delle attività che pertengono alla prevenzione della corruzione e alla trasparenza.

Sarà aggiornato altresì ogniqualvolta emergano rilevanti mutamenti organizzativi dell'Ateneo o si ravvisi la necessità di apportare aggiornamenti alla tabella nella quale sono individuate le attività con più elevato rischio di corruzione.

L'arco temporale del *Piano triennale per la prevenzione della corruzione* è riferito agli anni 2020-2022.

Oltre che della legge n. 190/2012 e ss.mm.ii., il *Piano triennale per la prevenzione della corruzione 2020-2022* è redatto ed adottato tenendo conto del Piano Nazionale Anticorruzione predisposto nel 2013 dal



Dipartimento della Funzione pubblica, della Determinazione dell'A.N.AC. n. 12 del 28 ottobre 2015 “*Aggiornamento 2015 al Piano Nazionale Anticorruzione*”, della delibera dell'A.N.AC. n. 1208 del 22 novembre 2017 “*Aggiornamento 2017 al Piano Nazionale Anticorruzione*”; dell'Atto di indirizzo del 14 maggio 2018 a firma della Ministra Sen. Valeria Fedeli, relativo all'Aggiornamento 2017 al Piano Nazionale Anticorruzione; della Delibera dell'A.N.AC. n. 1064 del 13 novembre 2019 “*Piano Nazionale Anticorruzione 2019*”; della circolare n. 1/2013 del Dipartimento della Funzione pubblica; del d.lgs. 14 marzo 2013, n. 33 “*Riordino della disciplina riguardante gli obblighi di pubblicità, trasparenza e diffusione di informazioni da parte delle pubbliche amministrazioni*” e ss.mm.ii.; del d.lgs. 8 aprile 2013, n. 39 “*Disposizioni in materia di inconfiribilità ed incompatibilità di incarichi presso le pubbliche amministrazioni e presso gli enti privati in controllo pubblico, a norma dell'articolo 1, commi 49 e 50, della legge 6 novembre 2012, n. 190*”; del D.P.R. 16 aprile 2013, n. 62 “*Regolamento recante Codice di comportamento dei dipendenti pubblici, a norma dell'articolo 54 del d.lgs. 30 marzo 2001, n. 165*”; della legge n. 179/2017, recante “*Disposizioni per la tutela degli autori di segnalazioni di reati o irregolarità di cui siano venuti a conoscenza nell'ambito di un rapporto di lavoro pubblico o privato*”; di tutte le indicazioni, orientamenti e determinazioni dell'A.N.AC. (già CiVIT); delle norme che trovano applicazione alle Università; dello Statuto; dei regolamenti; del *Codice etico*, del *Codice di comportamento dei lavoratori dell'Università degli Studi di Urbino Carlo Bo* e di altri atti di indirizzo emanati dall'Ateneo, nonché sulla base di ulteriori informazioni, tra cui i documenti redatti dal Gruppo di lavoro sull'anticorruzione e sulla trasparenza (GLAT) del CODAU, a cui partecipano attivamente il Responsabile della prevenzione della corruzione e della trasparenza dell'Ateneo e la titolare dell'Ufficio Controllo di gestione, che lo supporta nelle sue iniziative. Esso tiene conto inoltre del peculiare contesto dimensionale ed organizzativo dell'Ateneo urbinato.

È aggiornato anche in relazione al monitoraggio annuale sull'attuazione, i cui esiti sono riportati nella Relazione annuale del Responsabile della prevenzione della corruzione e della trasparenza, pubblicata nella sezione *Amministrazione trasparente* del sito *web* istituzionale, nonché ai suggerimenti provenienti dai responsabili delle diverse unità organizzative.

Il presente Piano si configura necessariamente come uno strumento di **definizione di indirizzi, di indicazioni e di misure organizzative integrati**, finalizzati alla prevenzione della corruzione, da affinare, modificare o sostituire via via, in relazione alla legislazione delegata ed a fonti regolamentari destinate a completare il quadro di adempimenti di pianificazione e di organizzazione che avverranno sotto la regia dell'A.N.AC., nella consapevolezza che l'attività di prevenzione della corruzione è un processo i cui risultati si giovano della maturazione dell'esperienza e si consolidano nel tempo.

L'adozione di un *Piano triennale per la prevenzione della corruzione* il più possibile esaustivo in tutte le sue parti è d'ausilio anche per attività di controllo interno e di valutazione della *performance*. In questo modo il PTPC diventa uno **strumento concreto** di presidio alla riduzione del rischio di corruzione ma altresì elemento di miglioramento gestionale. Esso ha pertanto anche una funzione di **guida operativa per i dipendenti dell'Ateneo per le misure da applicare** negli ambiti di rispettiva competenza e **per gli obblighi di pubblicazione** da adempiere, riportati nella Tabella 1 allegata al Piano. In aggiunta è creata un'area dedicata, denominata *Prevenzione della corruzione e trasparenza*, nella *intranet* di Ateneo, che viene tempestivamente aggiornata con la modulistica necessaria e con documentazione di supporto.

Secondo l'accezione più ampia del concetto di corruzione richiamato nella citata Circolare del Dipartimento della Funzione pubblica n. 1/2013 ed in considerazione della particolare complessità degli Atenei, in termini di attività svolte e soggetti coinvolti, nonché delle conseguenti ricadute sui rapporti e sulle relazioni intercorrenti, gli ambiti di applicazione del presente Piano riguardano **tutte le attività** dell'Università (scientifiche, formative, amministrative) nelle quali sia possibile riscontrare un rischio di abuso da parte del soggetto che detiene un potere a lui affidato, al fine di ottenere vantaggi privati.



Esso è rivolto, dunque, a tutto il personale dipendente dell'Università: personale tecnico-amministrativo, C.E.L. ed al personale docente e ricercatore, ove compatibile e salvo ove diversamente previsto. La violazione, da parte dei dipendenti dell'Università, delle misure di prevenzione previste dal presente Piano costituisce **illecito disciplinare** ai sensi di quanto previsto dall'art. 1, comma 14, della legge n. 190/2012 e ss.mm.ii..

Per quanto compatibili, le misure e gli **obblighi di condotta** previsti nel Piano si applicano anche a **tutti i soggetti che intrattengono rapporti con l'Ateneo** e, in particolare, ai **collaboratori o consulenti, con qualsiasi tipologia di contratto o incarico e a qualsiasi titolo**, ivi inclusi gli **incarichi di didattica** ai sensi dell'art. 23 della legge 30 dicembre 2010, n. 240; ai **titolari di assegni di ricerca** di cui all'art. 22 della legge n. 240/2010; ai **titolari di borse di studio e di ricerca**; agli studenti **titolari di contratti di collaborazione a tempo parziale (200 ore)**; al **personale ed ai collaboratori a qualsiasi titolo delle società partecipate e in house dell'Ateneo e delle imprese fornitrici di beni o servizi che realizzano opere in favore dell'amministrazione** e ad ogni altro soggetto non ricompreso nelle lettere precedenti a cui la normativa estenda l'applicazione.

5. Il contesto esterno

L'analisi del contesto esterno, così come raccomandato dall'A.N.AC. con determinazione n. 12/2015, ha l'obiettivo di evidenziare le caratteristiche dell'ambiente nel quale l'Ateneo opera, con riferimento, ad esempio, a variabili culturali, criminologiche, sociali ed economiche del territorio che possano favorire il verificarsi di fenomeni corruttivi al proprio interno. A tal fine, sono da considerare sia i fattori legati al territorio di riferimento dell'Ateneo, sia le relazioni e le possibili influenze esistenti con i portatori e i rappresentanti di interessi esterni. Il contesto esterno riguarda pertanto le caratteristiche dell'ambiente, le dinamiche socio-territoriali, gli interlocutori dell'Ateneo e come queste caratteristiche ambientali possano incidere sul verificarsi di fenomeni corruttivi in senso ampio.

L'ambito di azione dell'Ateneo ha, come territorio di riferimento, l'intero territorio nazionale ed esso intrattiene relazioni istituzionali anche al di fuori del contesto nazionale. Sono pertanto moltissimi i soggetti, pubblici e privati, che interagiscono con l'Ateneo in forza delle sue attività (studenti, famiglie, istituzioni, imprese, comunità scientifica ed accademica, media, ecc.) e che possono influenzarne le attività.

Per quanto riguarda il territorio marchigiano in cui è situato, fino a qualche anno fa, pur non esistendo in Italia territori che possano definirsi "isole felici", esso presentava, comparativamente, una situazione sicuramente migliore rispetto a quella di gran parte del resto del Paese, con un'economia abbastanza solida, con basso tasso di disoccupazione, basata sulla piccola e media industria e sull'artigianato, sull'agricoltura e sul turismo balneare e culturale. Tra le tante aziende presenti ne spiccano molte di livello nazionale ed internazionale. Vi è un buon reddito medio a disposizione dei residenti, con un buon tenore di vita.

La Regione Marche, nonostante il terremoto, prosegue una crescita, lenta ma costante, della sua economia, come attestato dalla relazione per l'anno 2017 della BANCA d'ITALIA. È una regione produttiva, interessata da un forte flusso di denaro pubblico, destinato alla ricostruzione post terremoto.

La Provincia segnala una crescita economica non particolarmente significativa, ma comunque superiore a quella di molte altre realtà territoriali. La scomposizione settoriale del valore aggiunto mostra come siano l'industria (soprattutto manifatturiera) e soprattutto i servizi (in particolare credito e attività immobiliari) ad alimentare il valore aggiunto provinciale.

Il rapporto fra il numero di delitti denunciati e la popolazione risulta in linea con la media nazionale. Progressive trasformazioni in atto nel territorio marchigiano dal 2010 ad oggi indicano una sostanziale stabilità dei reati più frequenti.



Tuttavia negli ultimi anni si assiste a un progressivo deterioramento di quella originaria condizione di relativa tranquillità della Regione Marche. Come descritto già nella *Relazione sull'attività delle Forze di Polizia, sullo stato dell'ordine e della sicurezza pubblica e sulla criminalità organizzata per l'anno 2017*,³ presentato dal Ministro dell'Interno il 20 dicembre 2018 alla Presidenza della Camera dei Deputati, le generali condizioni di agiatezza economica e di tranquillità sociale, nonché la presenza di numerose piccole e medie imprese e di importanti vie di comunicazione portuali, ferroviarie, aeree e stradali costituiscono infatti potenziali attrattive per il crimine organizzato, che potrebbe acquisire la gestione diretta e/o indiretta di alcune realtà economiche regionali e di importanti poli economici ad alta redditività che insistono sul territorio, e che costituisce pertanto un vero e proprio pericolo per il tessuto socio-economico della Regione.

Queste stesse peculiarità contribuiscono, in contemporanea, a preservare il territorio da radicamenti della criminalità organizzata di tipo mafioso in senso classico. Continua tuttavia a registrarsi la presenza di qualificati esponenti di consorterie mafiose, particolarmente interessati ad infiltrarsi nel tessuto economico-imprenditoriale della Regione, il cui dinamismo favorisce - soprattutto nella costituzione di imprese ed investimenti nel settore immobiliare - il reimpiego di capitali accumulati illecitamente. Nel mese di novembre 2018, in un'operazione tra la Sicilia e le Marche sono stati colpiti 16 soggetti, tra cui alcuni imprenditori operanti nel settore dei rifiuti e pubblici amministratori, considerati vicini a compagini mafiose e accusati di turbativa d'asta, corruzione e concussione aggravati dal metodo mafioso.

L'intervento del Procuratore generale della Repubblica di Ancona alla cerimonia di inaugurazione dell'anno giudiziario 2019 evidenzia che "L'anno solare 2018 è stato sul versante criminale un *annus horribilis* per la Regione Marche [...]". Alcuni episodi "hanno ferito la collettività ed è dovere delle istituzioni dimostrare la loro presenza. Purtroppo questi [...] eclatanti episodi si inseriscono in un tessuto sociale tormentato da una crisi economica, finanziaria e bancaria che stenta a risolversi, così come desumibile dalle periodiche relazioni della Banca d'Italia [...]. Ciò determina un generalizzato senso di paura che può degenerare in rabbia e rancore".

"Per altro verso, dai dati esaminati [...] può affermarsi come in realtà la situazione criminale nel distretto non giustifichi reazioni allarmistiche, né che vi siano situazioni sfuggite al controllo delle forze di polizia. Ciò non significa, tuttavia, che non occorra prestare maggiore attenzione e cura alla repressione di reati di particolare allarme sociale [...]".

"La crisi economica merita una corrispondente capacità investigativa sui reati di tale natura, al fine di garantire il rispetto delle regole di una corretta competizione dei privati che operano nel mercato. Il benessere di una società si fonda sul riconoscimento del merito tra soggetti posti in grado di partecipare in posizione paritaria, senza alterazioni dettate da malevoli furbizie o condotte disoneste. Un attento controllo e tracciamento del flusso di capitali e delle merci, sia via terra che via mare, consente anche di verificare l'eventuale transito del capitale di illecita provenienza. Sintomo, quest'ultimo, non necessariamente emblematico di una infiltrazione mafiosa, ma certamente idoneo ad essere valutato per lo studio del contesto criminale che ogni territorio presenta.

In quest'ottica il polimorfismo delle associazioni mafiose, cioè il camaleontismo del metodo mafioso che varia a secondo del contesto territoriale in cui i sodalizi criminali operano, rende il pericolo della "mafia silente" particolarmente subdolo nelle c.d. "regione refrattarie", quelle cioè come le Marche, dove la mafia non è sorta, né tradizionalmente presente. Paradossalmente, ma non troppo, proprio l'assenza di una criminalità endogena può costituire terreno fertile sia per la penetrazione delle organizzazioni mafiose storicamente presenti in altre regioni, sia per quelle diverse associazioni mafiose straniere, le c.d. "mafie etniche".

Le Marche sono una regione esposta a fenomeni di infiltrazione mafiosa. [...] Per evitare il contagio

³ Cfr. *Relazione sull'attività delle Forze di polizia, sullo stato dell'ordine e della sicurezza pubblica e sulla criminalità organizzata per l'anno 2017*, presentata al Parlamento dal Ministro dell'Interno e trasmessa il 20 dicembre 2018 alla Presidenza della Camera dei Deputati (doc. XXXVIII, n. 1 suddiviso in 3 volumi).



ed il successivo radicamento di organizzazioni mafiose, italiane e straniere, serve un'efficace attività di *intelligence*, anche tramite l'istituzione, già invocata nelle competenti sedi istituzionali, della Sezione distrettuale della Direzione Investigativa Antimafia, oltre che una magistratura inquirente, professionalmente attrezzata. Attività di prevenzione e repressione dunque, ma serve anche e soprattutto un contesto di legalità diffusa. La cultura della legalità non può però provenire solo dai rappresentanti delle istituzioni, che come tali ne sono tenuti al rigoroso rispetto, ma deve appartenere come bene comune della collettività ed essere praticata sin dal primo essenziale momento educativo scolastico.

Molti e preoccupanti sono i sintomi che fanno ritenere il territorio marchigiano non immune da una perdita della comune cultura della legalità, così come desumibile, tra gli altri, dalla crisi del sistema creditizio, con i suoi risvolti penali dell'emblematica vicenda giudiziaria della Banca Marche, o con l'aumento dei reati contro la pubblica amministrazione, a cominciare dalle indagini sulla richiesta da parte di privati di contributi pubblici, in difetto dei presupposti che ne giustifichino l'erogazione. La legalità, nel suo significato squisitamente penale, presuppone ovviamente l'inflizione della sanzione e la sua esecuzione, a presidio della collettività e quale necessario ristoro del danno subito dalla vittima del reato".

Pur se la Provincia di Pesaro e Urbino sembra non registrare gravi episodi collegabili alla presenza di stabili organizzazioni di tipo mafioso, tuttavia vi si segnala l'insediamento di imprese edili gestite da elementi tangenziali a sodalizi mafiosi. Pur non potendo confrontare la realtà della Provincia di Pesaro e Urbino con quella, per esempio, d'altre zone del sud Italia, dove la mafia e la camorra sono nate, sarebbe fuorviante e riduttivo negare la presenza di infiltrazioni mafiose o criminali. Ai fini preventivi, nella Provincia di Pesaro e Urbino c'è tuttavia un'azione costante su eventi e soggetti che possono essere oggetto di interesse, soprattutto nel settore degli appalti; esiste un organo *ad hoc* della Prefettura, il Gruppo Interforze, che monitora il territorio locale per evitare infiltrazioni criminali mafiose e camorristiche.⁴ Lo spaccato delineato è infatti emerso proprio grazie all'attività di contrasto messa in atto negli ultimi anni. La strategia delle forze dell'ordine è la prevenzione e il controllo: si sa quindi bene chi c'è sul territorio e le forze dell'ordine sono in grado di dare una efficace risposta.

Secondo dati della Prefettura non risultano infiltrazioni criminali nella pubblica amministrazione e non si sono mai avute segnalazioni di dirigenti pubblici coinvolti in storie di corruzione o concussione. Le città sono ben amministrate e nelle indagini che hanno lambito l'attività degli enti pubblici della Provincia è emersa correttezza di comportamenti. Anche la politica è esercitata nel rispetto delle leggi.

L'Università degli Studi di Urbino Carlo Bo rappresenta la più importante infrastruttura culturale, formativa e di ricerca del territorio circostante ed in quanto tale essa rappresenta il principale soggetto di produzione e promozione di sapere. L'Ateneo svolge una funzione di servizio rispetto al territorio ed è attore strategico del suo sviluppo, facilitando il trasferimento della conoscenza scientifica verso le attività sociali ed imprenditoriali, migliorando il raccordo tra formazione universitaria e mondo del lavoro, coordinando il polo universitario con altri centri culturali regionali e locali per promuovere un'alta qualità dello sviluppo locale. L'Ateneo è consapevole che solo da una proficua interazione, rispettosa delle rispettive autonomie, possa derivare la crescita sociale ed economica di un territorio in continua evoluzione ed aperto a stimoli nazionali ed internazionali. Per tali motivi l'Università risponde alle richieste espresse dal territorio stesso anche attraverso gli Enti, le organizzazioni e le associazioni più rappresentative, sia per quanto riguarda le attività formative sia per quanto concerne la necessità di implementare progetti di ricerca e di innovazione delle imprese, dei prodotti e dei servizi. Da parte sua

⁴ Ci si è avvalsi dei dati di carattere generale sulla criminalità presente sul territorio presentati dal Procuratore Generale nel discorso tenuto il 26 gennaio 2019 ad Ancona durante la cerimonia di inaugurazione dell'anno giudiziario 2019 e pubblicato sul sito della Procura generale della Repubblica presso la Corte d'Appello di Ancona, degli elementi e dei dati contenuti nelle relazioni periodiche sullo stato dell'ordine e della sicurezza pubblica, presentate al Parlamento dal Ministero dell'Interno e pubblicate sul sito della Camera dei Deputati, nonché di alcuni articoli in tema di sicurezza comparsi recentemente sulla stampa locale.



L'Università non può non riconoscere la dinamicità di un territorio che ha saputo raggiungere importanti traguardi sociali ed economici, visibili in ambito nazionale ed internazionale.

Il rapporto e le relazioni che l'Ateneo ha intessuto e mantenuto con il territorio hanno finora prodotto proposte operative per diverse aree di attività prioritarie: le politiche del lavoro e della formazione, il trasferimento delle conoscenze, il sostegno alle politiche di programmazione locali e regionali; i processi di internazionalizzazione; il supporto ai processi di ammodernamento della Pubblica Amministrazione locale; il miglioramento e l'armonizzazione dei servizi. Tale interazione mette l'Ateneo in condizione di potenziare la sua funzione di servizio rispetto al territorio, facilitare il trasferimento della conoscenza scientifica verso le attività sociali ed imprenditoriali, migliorare il raccordo tra formazione universitaria e mondo del lavoro, coordinare il polo universitario con altri centri culturali regionali per promuovere un'alta qualità dello sviluppo locale.

6. Il contesto interno

L'Università degli Studi di Urbino Carlo Bo, la cui fondazione risale al 1506, è un'istituzione pubblica, dotata di personalità giuridica; dal 2012 è annoverata, nel panorama universitario italiano, fra le Università statali (ulteriori dettagli al [link *www.uniurb.it*](http://link.www.uniurb.it)). Nell'ambito delle leggi dello Stato, ha autonomia statutaria, regolamentare, scientifica, didattica, organizzativa, finanziaria e contabile, ed è organizzata ed opera secondo le disposizioni del proprio Statuto, espressione fondamentale della sua autonomia.

Fini primari dell'Ateneo sono la promozione e l'organizzazione della ricerca scientifica e dell'istruzione superiore, l'elaborazione e la trasmissione delle conoscenze scientifiche, la formazione di tutto il personale, la preparazione culturale e professionale degli studenti e delle studentesse, la formazione permanente e ricorrente, l'innovazione culturale, scientifica e tecnologica nella società, nonché, nelle forme che le sono proprie, lo sviluppo del territorio.

Per assolvere ai propri compiti formativi, promuove e sostiene attività e servizi di orientamento e di assistenza didattica, nonché iniziative atte a favorire l'inserimento nel mondo del lavoro di studenti e studentesse. Promuove e sostiene tutte quelle attività di promozione culturale e sociale previste dal suo Statuto a favore degli studenti e del territorio; favorisce gli scambi culturali, la mobilità dei docenti e degli studenti ed il riconoscimento dei loro *curricula* didattici, secondo la normativa stabilita dagli organismi didattici competenti.

L'Ateneo ispira la propria attività amministrativa e gestionale ai principi di programmazione e controllo di gestione, di pubblicità degli atti ed accesso ai documenti ed alle informazioni, di semplicità, efficienza e snellimento delle procedure, di responsabilità individuale nell'attuazione delle decisioni e nel controllo della regolarità degli atti, di trasparenza, certezza e prevedibilità nell'evoluzione della spesa per il personale, di valutazione, valorizzazione delle competenze professionali e del merito.

L'Università favorisce la crescita professionale del personale quale condizione essenziale alla realizzazione dei propri fini istituzionali e cura la formazione e l'aggiornamento del personale tecnico-amministrativo.

Tali principi fondamentali ispirano l'Università quale istituzione interagente con una pluralità di soggetti pubblici e privati, nazionali ed internazionali. I rapporti interni ed esterni dell'Università sono regolati da una pluralità di fonti normative, che comprendono quelle di carattere legislativo e regolamentare e quelle scaturenti dalla propria autonomia statutaria. Tali fonti non esauriscono tuttavia l'ambito dei rapporti etici dell'Università con i portatori di interesse sia interni sia esterni, né quello della propria responsabilità nei loro confronti.

In esecuzione delle disposizioni della legge 30 dicembre 2010, n. 240, "Norme in materia di organizzazione delle università, di personale accademico e reclutamento, nonché delega al Governo per incentivare la qualità e l'efficienza del sistema universitario", l'Ateneo ha provveduto alla predisposizione



ed approvazione del nuovo Statuto di autonomia, emanato con D.R. n. 138/2012 del 2 aprile 2012 e pubblicato nella Gazzetta Ufficiale - Serie Generale - n. 89 del 16 aprile 2012 e modificato con D.R. n. 548/2018 del 6 novembre 2018, pubblicato nella Gazzetta Ufficiale - Serie Generale - n. 266 del 15 novembre 2018, consultabile al *link* <https://www.uniurb.it/ateneo/governance/statuto-e-regolamenti>.

L'art. 7 dello Statuto ha introdotto il Codice etico, attraverso il quale l'Ateneo determina i valori fondamentali della comunità universitaria; promuove il riconoscimento e il rispetto dei diritti individuali, nonché l'accettazione di doveri e responsabilità nei confronti dell'istituzione di appartenenza. Detta inoltre le regole di condotta nell'ambito della comunità. Le norme sono volte a evitare ogni forma di discriminazione e di abuso, nonché a regolare i casi di conflitto di interessi o di tutela della proprietà intellettuale. Sulle violazioni del Codice etico, qualora non ricadano sotto la competenza del Collegio di disciplina, e in merito alla irrogazione al contravventore dell'ammonizione orale o scritta, decide, su proposta del Rettore, il Senato accademico. Per le violazioni del Codice etico, che integrano un illecito disciplinare, si applicano le norme di cui all'art. 10 della legge n. 240/2010.

Dopo l'emanazione dello Statuto, sono stati adottati diversi regolamenti fondamentali per il corretto e trasparente funzionamento dell'Ateneo, consultabili al *link* <https://www.uniurb.it/ateneo/governance/statuto-e-regolamenti>.

Per l'individuazione analitica delle politiche, degli obiettivi e delle strategie si rinvia inoltre all'aggiornamento del *Piano strategico 2018-2020* (pubblicato al *link* <https://www.uniurb.it/ateneo/governance/piano-strategico-di-ateneo>).

Si rinvia inoltre ai Bilanci di Ateneo per le informazioni di carattere economico pubblicati sul sito di Ateneo al *link* <https://www.uniurb.it/trasparenza/amministrazione-trasparente/bilanci/bilancio-preventivo-e-consuntivo>.

Nel corso del 2012 e dei primi mesi del 2013, in attuazione dello Statuto, l'Ateneo ha proceduto alla costituzione dei nuovi organi di governo e di gestione dell'Ateneo.

Organi di governo

Gli organi di governo dell'Ateneo sono il Rettore, il Senato accademico ed il Consiglio di Amministrazione.

Il **Rettore**, in base all'art. 16 dello Statuto, ha la rappresentanza legale dell'Ateneo ad ogni effetto di legge e sovrintende a tutte le sue attività; è titolare di funzioni di governo, di indirizzo e di controllo; è responsabile del perseguimento delle finalità dell'Università, nel rispetto dei principi di efficienza, efficacia, trasparenza e promozione del merito.

Il **Senato accademico** ha funzioni di programmazione, consultazione e controllo, di coordinamento e di raccordo tra i dipartimenti e le altre strutture dell'Ateneo. Formula proposte ed esprime parere obbligatorio in materia di didattica, ricerca e servizi agli studenti e studentesse. Tra le altre funzioni il Senato accademico delibera il Regolamento generale ed il Regolamento didattico di Ateneo, le modifiche di Statuto, il Codice etico di Ateneo, nonché i regolamenti nei casi e secondo le procedure dello Statuto. Esprime parere obbligatorio sull'attivazione, la modifica o la soppressione di corsi, sedi, dipartimenti e ogni altra struttura didattica e di ricerca; sui piani triennali di sviluppo, anche edilizio, ivi compreso il documento di programmazione triennale dell'Ateneo. Esprime parere sul bilancio di previsione ed il conto consuntivo; sulla proposta del Rettore di conferimento e di revoca dell'incarico di Direttore generale; sulla proposta di Regolamento di Amministrazione e contabilità e su ogni misura intesa a garantire il diritto allo studio, ivi compresa la determinazione di tasse e contributi degli studenti e



studentesse, nonché sui rapporti con le istituzioni territoriali preposte alla tutela di tale diritto. Spetta altresì al Senato accademico designare nei casi e secondo le procedure previsti dallo Statuto i componenti degli organi di Ateneo; deliberare sulla proposta del Rettore in ordine alle violazioni del Codice etico che non configurino infrazione disciplinare.

La composizione del Senato accademico è consultabile al *link* <https://www.uniurb.it/ateneo/governance/organi-di-governo-e-amministrazione>.

Il **Consiglio di Amministrazione** ha funzioni di indirizzo strategico, di programmazione finanziaria e del personale, nonché di vigilanza sulla sostenibilità finanziaria delle attività. Tra le altre funzioni delibera l'attivazione, la modifica o la soppressione di corsi, sedi, strutture e dipartimenti, su proposta o previo parere del Senato accademico; approva il bilancio di previsione e il conto consuntivo, nonché i piani di sviluppo, anche edilizio, dell'Ateneo, ivi compreso il documento di programmazione triennale; approva altresì i regolamenti inerenti all'attività economico-finanziaria dell'Ateneo. Formula proposte ed esprime parere in ordine all'approvazione dello Statuto e del Codice etico; esprime parere sui regolamenti; conferisce e revoca l'incarico di Direttore generale. Determina l'importo delle tasse e dei contributi dovuti dagli studenti, il trattamento economico del Direttore generale e l'ammontare delle indennità di carica e di funzione. Designa i componenti del Nucleo di valutazione, ad eccezione del rappresentante degli studenti e studentesse. Autorizza la stipula di convenzioni e contratti. Esercita la competenza disciplinare, in conformità con il parere vincolante del Collegio di disciplina, nei confronti di professori e ricercatori. Il Consiglio di Amministrazione adotta il *Piano triennale della prevenzione della corruzione* ed il *Piano integrato della performance*.

La composizione del Consiglio di Amministrazione è consultabile al *link* <https://www.uniurb.it/ateneo/governance/organi-di-governo-e-amministrazione/consiglio-di-amministrazione>

Organi di gestione

Il **Direttore generale**, nominato dal Consiglio di Amministrazione su proposta del Rettore, sentito il parere del Senato Accademico, è l'organo cui è attribuita, sulla base degli indirizzi forniti dal Consiglio di Amministrazione, la complessiva gestione e organizzazione dei servizi, delle risorse strumentali e del personale tecnico-amministrativo dell'Ateneo. Esercita i compiti attribuiti dalla legge ai dirigenti di uffici dirigenziali generali, in quanto compatibili. Tra le altre funzioni, il Direttore generale propone al Consiglio di Amministrazione le risorse e i profili professionali necessari allo svolgimento dei compiti degli uffici; cura l'attuazione dei piani, programmi e direttive generali definiti dagli organi centrali di Ateneo; conferisce ai dirigenti gli incarichi, gli obiettivi e la responsabilità di specifici progetti, attribuendo le conseguenti risorse umane, finanziarie e materiali, nel rispetto dei vincoli di bilancio; dirige, coordina e controlla l'attività dei dirigenti e dei responsabili dei procedimenti amministrativi, anche con potere sostitutivo in caso di inerzia, e propone al Consiglio di Amministrazione, nei confronti dei dirigenti, l'adozione delle misure correlate alla responsabilità dirigenziale o disciplinare.

Organi di controllo

Il **Nucleo di valutazione** di Ateneo svolge funzioni di valutazione e controllo della qualità e dell'efficacia dell'offerta didattica. Verifica l'attività di ricerca svolta dai dipartimenti, nonché la congruità del *curriculum* scientifico o professionale dei docenti a contratto di cui all'art. 23, comma 1, della legge n. 240/2010. Accerta la qualità, l'efficienza e l'efficacia degli interventi di sostegno al diritto allo studio e dei servizi di supporto. Al Nucleo di valutazione sono altresì attribuite, in raccordo con l'attività dell'ANVUR, tutte le funzioni relative alle procedure di valutazione delle strutture e del personale, al fine di promuovere nell'Università, in piena autonomia e con modalità organizzative proprie, il merito e il



miglioramento della *performance* organizzativa e individuale. Come specificato dalla delibera n. 9/2010 della CiVIT, il Nucleo di valutazione di Ateneo svolge anche le funzioni degli Organismi interni di valutazione (OIV), previsti dall'art. 14 del d.lgs. n. 150/2009 e ss.mm.ii..

Il **Collegio dei Revisori dei conti** è l'organo di controllo interno sulla regolarità della gestione amministrativa, finanziaria e contabile dell'Ateneo; esso svolge un'attività di verifica periodica intervenendo in particolare con proprie relazioni sui bilanci di previsione e sui rendiconti di gestione. È composto da: un componente effettivo, con funzioni di presidente, scelto tra i magistrati amministrativi e contabili e gli avvocati dello Stato, designato dal Senato accademico; un componente effettivo e uno supplente designati dal Ministero dell'Economia e delle finanze; un componente effettivo e uno supplente designati dal Ministero dell'Istruzione, dell'università e della ricerca. I revisori non possono appartenere ai ruoli del personale dipendente dell'Ateneo e almeno due di essi, tra gli effettivi, devono essere iscritti al registro dei revisori contabili.

Altri organismi

Lo Statuto prevede inoltre ulteriori organi e strutture che riflettono la particolare attenzione che l'Ateneo dedica ai propri interlocutori interni ed esterni, tra i quali:

- **Comitato Etico per la Sperimentazione umana**
<https://www.uniurb.it/ateneo/governance/organi-consultivi-di-garanzia-e-di-controllo/comitato-etico-per-la-sperimentazione-umana>
- **Comitato Unico di Garanzia per le pari opportunità, la valorizzazione del benessere di chi lavora e contro le discriminazioni**
<https://www.uniurb.it/ateneo/governance/organi-consultivi-di-garanzia-e-di-controllo/comitato-unico-di-garanzia-per-le-pari-opportunita-la-valorizzazione-del-benessere-di-chi-lavora-e-contro-le-discriminazioni>
- **Consiglio degli Studenti**
<https://www.uniurb.it/ateneo/governance/organi-consultivi-di-garanzia-e-di-controllo/consiglio-degli-studenti>
- **Organismo preposto al benessere degli animali**
<https://www.uniurb.it/ateneo/governance/organi-consultivi-di-garanzia-e-di-controllo/organismo-preposto-al-benessere-degli-animali>
- **Presidio della Qualità**
<https://www.uniurb.it/ateneo/governance/presidio-della-qualita-e-commissioni-di-ateneo/presidio-della-qualita-di-ateneo>
- **Tavolo di consultazione**
<https://www.uniurb.it/ateneo/governance/organi-consultivi-di-garanzia-e-di-controllo/tavolo-di-consultazione>

A norma della legge n. 240/2010 e dell'art. 23 dello Statuto, l'Ateneo si è dotato di un **Collegio di disciplina** (*<https://www.uniurb.it/ateneo/governance/organi-consultivi-di-garanzia-e-di-controllo/collegio-di-disciplina>*), organismo competente a svolgere la fase istruttoria dei procedimenti disciplinari e ad esprimere parere conclusivo in merito. Il Collegio, nominato dal Senato Accademico, opera secondo il principio del giudizio fra pari, nel rispetto del contraddittorio.

Nel 2017, con disposizione del Direttore generale n. 493 del 28 novembre 2017, è stato ricostituito, per un triennio, l'Ufficio competente per i procedimenti disciplinari (U.P.D.) nei confronti del personale tecnico-amministrativo e con qualifica dirigenziale, a composizione collegiale, già istituito nel 2014.

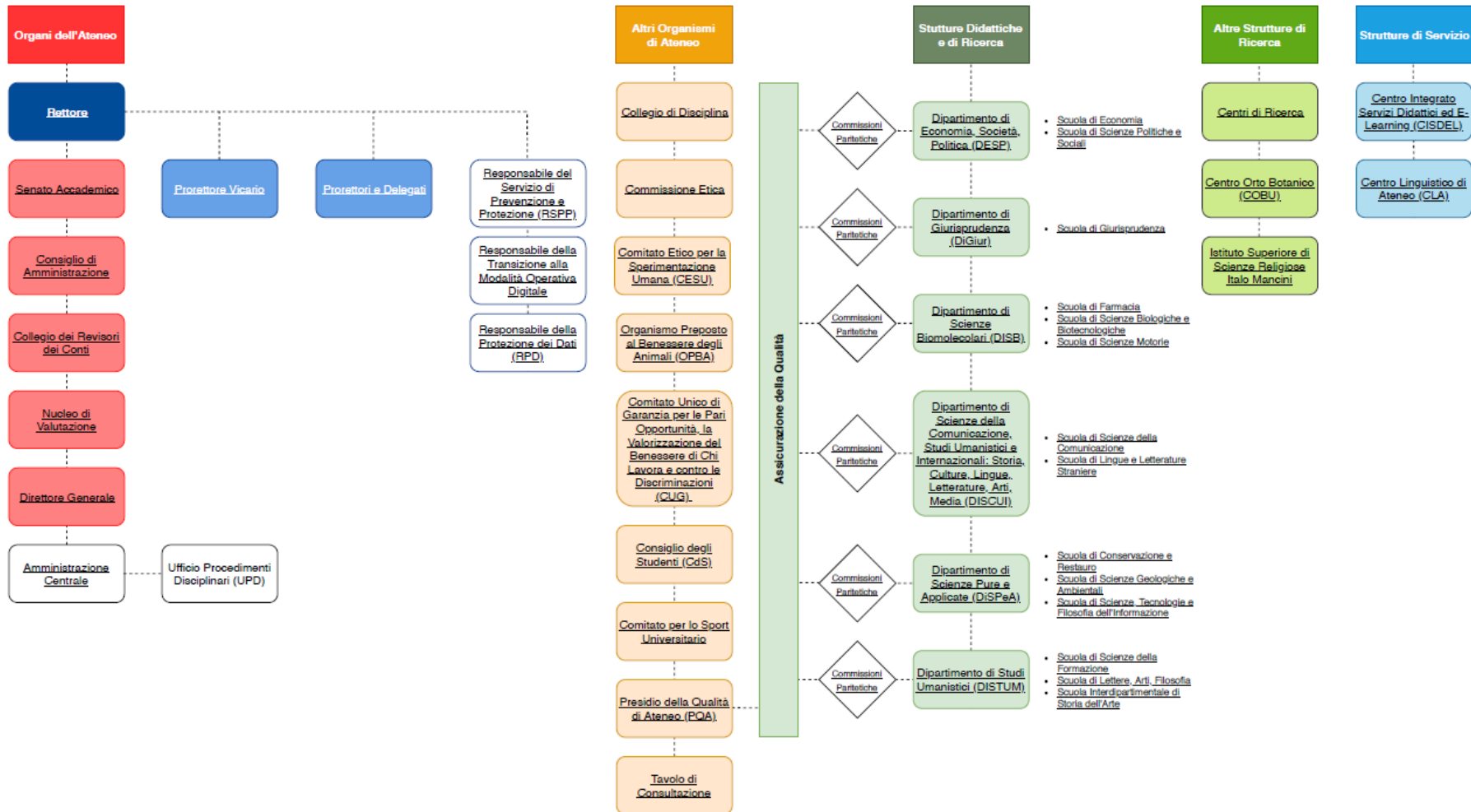



Contemporaneamente alla costituzione ed alla nomina dei nuovi organi di governo dell'Ateneo l'Università degli Studi di Urbino Carlo Bo si è fortemente impegnata in un percorso di rielaborazione e riprogettazione del proprio assetto organizzativo, favorendo al contempo un processo di razionalizzazione e la creazione di strutture ed uffici in grado di rispondere alle innovazioni imposte dall'esterno e dagli interlocutori, nei quali sono state riorganizzate molte delle attività. Dopo una prima riorganizzazione effettuata nel 2012 l'Ateneo ha intrapreso nel 2015 una revisione e razionalizzazione degli assetti amministrativi che consentono lo svolgimento delle attività amministrative dell'Ateneo.

La gestione amministrativa dell'Ateneo è affidata all'Amministrazione centrale, che è preordinata alla realizzazione dei compiti dell'Ateneo nel suo complesso, sul piano della gestione finanziaria, tecnica e amministrativa secondo gli obiettivi ed i programmi definiti dagli organi di governo, nonché alla promozione ed al sostegno dell'attività scientifica e didattica delle strutture.

La Direzione generale dell'Ateneo è preposta alla complessiva organizzazione e gestione dei servizi, delle risorse strumentali e del personale tecnico-amministrativo, sulla base degli indirizzi definiti dal Consiglio di Amministrazione.

L'attuale assetto prevede, oltre alla presenza del Direttore generale, 1 Area dirigenziale, 7 Settori, 3 Servizi e 3 Plessi, oltre al Centro Linguistico di Ateneo ed al Centro Integrato Servizi Didattici ed *E-Learning*. Sono presenti anche 8 uffici in *staff* alla Direzione generale.

Nella pagina seguente viene riportato l'organigramma attuale dell'Amministrazione centrale, aggiornato alla data del 4-6-2019:



1506
**UNIVERSITÀ
 DEGLI STUDI
 DI URBINO
 CARLO BO**

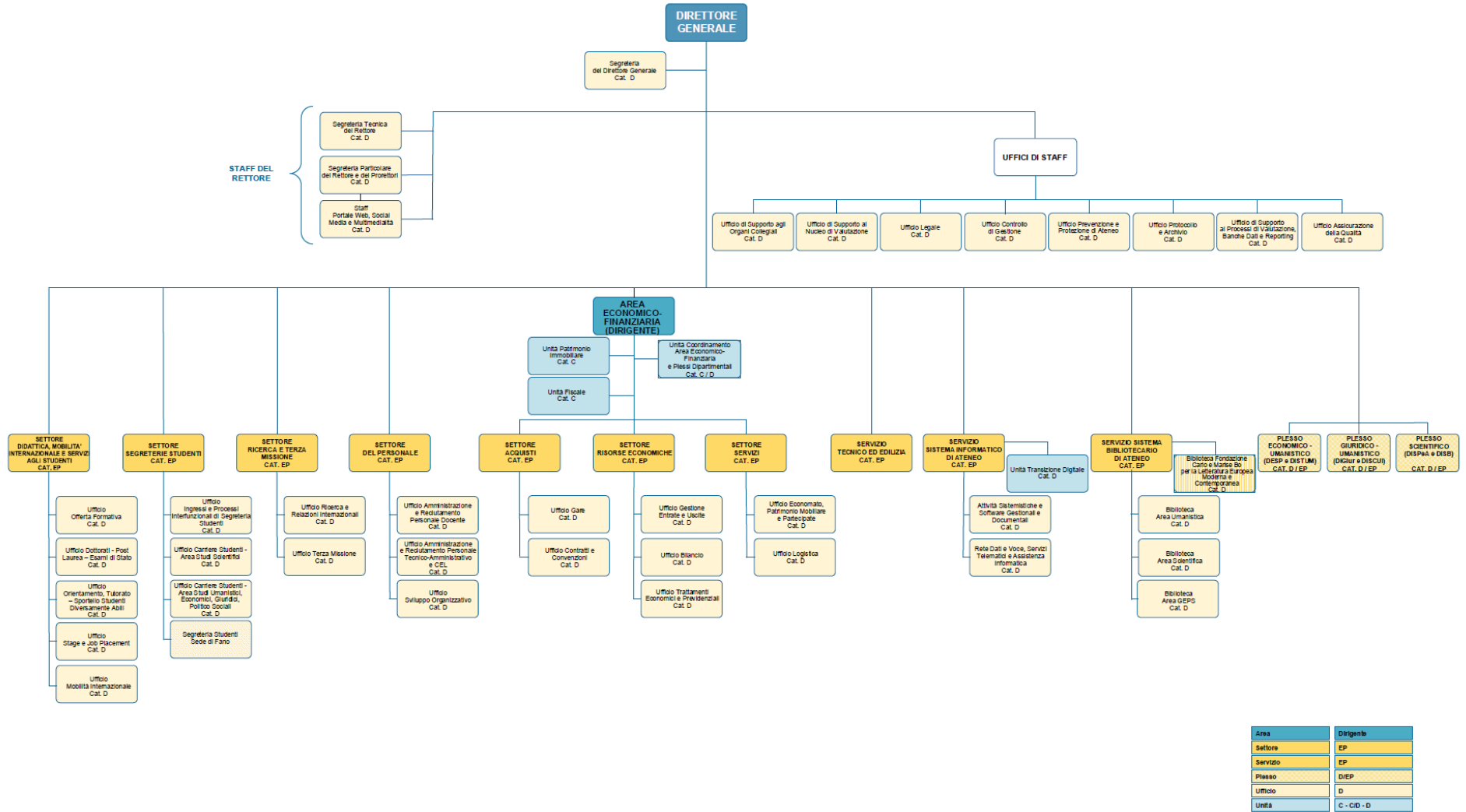

Area	Dirigente
Settore	EP
Servizio	EP
Plesso	D/EP
Ufficio	D
Unità	C - CID - D

Direzione generale
Ufficio Controllo di gestione
 Via Saffi, 2 – 61029 Urbino PU – Tel. +39 0722 304472 Fax +39 0722 2690
 controllo.gestione@uniurb.it – www.uniurb.it



E' possibile consultare i **procedimenti** (in corso di aggiornamento ed ampliamento) che si svolgono in ciascun ufficio al *link* <https://www.uniurb.it/trasparenza/amministrazione-trasparente/attivita-e-procedimenti/tipologie-di-procedimento>.

In applicazione della legge n. 240/2010, l'Ateneo ha proceduto anche ad una revisione delle strutture dipartimentali, articolazioni interne dell'Università deputate allo svolgimento della ricerca scientifica, delle attività didattiche e formative che prima erano attribuite a strutture diverse, nonché delle attività rivolte all'esterno ad esse correlate o accessorie, ed alla conseguente riorganizzazione delle strutture didattiche e dei corsi di studio ad esse afferenti. I Dipartimenti, dotati di autonomia amministrativa e gestionale, promuovono e coordinano le attività di ricerca di settori disciplinari omogenei per finalità o per metodi di ricerca ed organizzano le attività didattiche, comprese quelle relative ai dottorati di ricerca; esercitano inoltre ogni altra funzione attribuita da norme di legge, da regolamenti o da determinazioni degli organi di Ateneo.

L'Ateneo si compone oggi di 6 Dipartimenti e, al loro interno, di 14 strutture dedicate all'erogazione delle attività didattiche, attualmente denominate Scuole, di cui una interdipartimentale:

Le strutture scientifico-didattiche	
Dipartimenti	Scuole
Economia, Società, Politica (DESP)	- Economia - Scienze politiche e sociali
Giurisprudenza (DiGIUR)	- Giurisprudenza
Scienze biomolecolari (DISB)	- Farmacia - Scienze biologiche e biotecnologiche - Scienze motorie
Scienze della Comunicazione, Studi umanistici e internazionali (DiSCUI)	- Lingue e letterature straniere - Scienze della comunicazione
Scienze pure e applicate (DiSPEA)	- Conservazione e Restauro - Scienze geologiche e ambientali - Scienze, tecnologie e filosofia dell'informazione
Studi umanistici (DISTUM)	- Lettere, Arti, Filosofia - Scienze della formazione - Storia dell'arte (in collaborazione con il DiSCUI)

Ai Dipartimenti afferiscono professori, ricercatori, di ruolo e a tempo determinato, e docenti con contratto di diritto privato coerentemente con l'ambito culturale delle attività didattiche e di ricerca che hanno sede nei Dipartimenti stessi. Ne fanno parte, inoltre, in conformità alle rispettive norme regolamentari, dottorandi di ricerca e titolari di assegni di ricerca attivati dalle medesime strutture.

Sono organi del Dipartimento: a) il Consiglio; b) il Direttore; c) la Giunta; d) la Commissione paritetica docenti-studenti. Al Consiglio di Dipartimento sono affidati compiti di gestione, di programmazione e sviluppo, nonché ogni altra competenza prevista per legge, Statuto, Regolamento.

A livello locale l'attività gestionale viene svolta dal Direttore di Dipartimento, che rappresenta il Dipartimento, ha funzioni direttive e di coordinamento, convoca e presiede il Consiglio e la Giunta, cura l'esecuzione delle relative deliberazioni e adotta gli atti necessari per la gestione organizzativa e amministrativa del Dipartimento stesso, in conformità a quanto previsto in via regolamentare. vigila, nell'ambito del Dipartimento, sull'osservanza delle norme legislative, dello Statuto e dei regolamenti; tiene



i rapporti con gli organi accademici ed esercita tutte le funzioni che gli sono attribuite dalle leggi, dallo Statuto e dai regolamenti.

La Giunta del Dipartimento coadiuva il Direttore nelle sue funzioni. In ogni Dipartimento è inoltre istituita la Commissione paritetica docenti-studenti competente a svolgere, secondo le vigenti disposizioni di legge, attività di valutazione, consultazione e controllo sulle attività didattiche e di servizio agli studenti e studentesse.

Il nuovo assetto dell'organizzazione dei servizi amministrativi dipartimentali, afferenti all'Amministrazione centrale, prevede 3 strutture di servizio denominate "Plessi": Plesso Giuridico-umanistico (struttura di servizio dei Dipartimenti di Giurisprudenza (DiGiur) e di Scienze della Comunicazione, Studi Umanistici e Internazionali: Storia, Culture, Lingue, Letterature, Arti, Media (DISCUI)); Plesso Economico-umanistico (struttura di servizio dei Dipartimenti di Economia, Società, Politica (DESP) e di Studi umanistici (DISTUM)); Plesso Scientifico (struttura di servizio del Dipartimento di Scienze pure e applicate (DISPeA) e del Dipartimento di Scienze biomolecolari (DISB)).

All'interno di ciascun Plesso opera un Responsabile di Plesso, che svolge le funzioni di Segretario amministrativo dei Dipartimenti ivi afferenti. Il Responsabile di Plesso è affiancato da uno o più Vice Responsabili di Plesso.

Pertanto, a decorrere dal 1° gennaio 2016, il nuovo assetto dell'organizzazione dei servizi amministrativi dipartimentali, afferenti all'Amministrazione centrale, è definito come negli schemi sotto riportati:

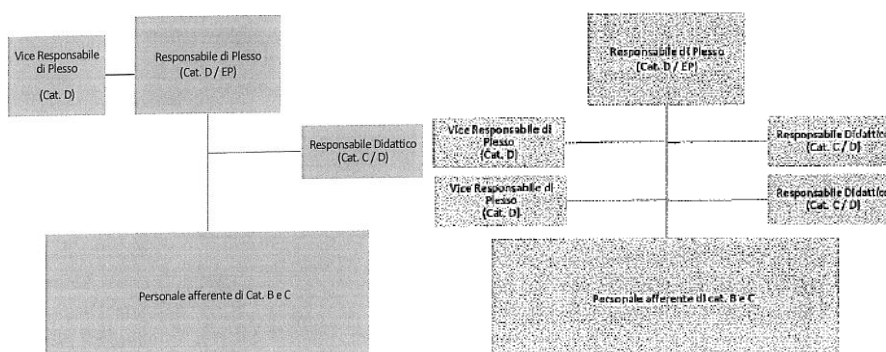

6.1 L'Amministrazione "in cifre"

Nelle tabelle che seguono è riportata una rappresentazione di sintesi dell'Università degli Studi di Urbino Carlo Bo con riferimento agli ultimi dati ufficiali dell'Ateneo.

Numero corsi di studio anno accademico 2019/2020 distinti per dipartimento e tipologia (nel totale dei corsi figurano le sedi didattiche distaccate)

Dipartimento	Corsi di laurea triennale	Corsi di laurea magistrale	Corsi di laurea magistrale a ciclo unico	Totale corsi di studio
Economia, Società, Politica	3*	4*	/	7
Giurisprudenza	1	/	1	2
Scienze biomolecolari	4	3	2	9
Scienze della Comunicazione, Studi Umanistici e Internazionali	2*	2	/	4



Dipartimento	Corsi di laurea triennale	Corsi di laurea magistrale	Corsi di laurea magistrale a ciclo unico	Totale corsi di studio
Scienze pure e applicate	2*	2	1	5
Studi umanistici	3	3	1	7
Totale	15	14	5	34

*di cui 1 erogato anche *on line*, per un totale di n. 4 corsi erogati *on line*

DIDATTICA FONTE: <i>Ateneo ed AlmaLaurea</i> <i>ove non diversamente indicato</i> <i>dati a.a. 2019/2020</i>	N. scuole	14
	N. master universitari di primo livello	9
	N. master triennali	1
	N. master universitari di secondo livello	3 di cui uno interuniversitario
	N. corsi di specializzazione ed alta formazione	19
	N. <i>Summer/Winter Schools</i>	8
	N. studenti immatricolati puri*	2.932
	N. studenti iscritti totali corsi di I e II livello*	13.966
	Percentuale iscritti I anno provenienti da fuori Regione o estero*	50,1%
	N. iscritti al percorso formativo PF24**	1.450
	N. <i>stage</i> e tirocini curriculari (a.s. 2018)	2.476
	N. tirocini non curriculari (a.s. 2018)	113
	N. <i>tutor</i> **	41
	N. studenti alla pari (200oristi affidati agli studenti disabili per l'assistenza allo studio)**	12
	N. laureati (anno solare 2019)*	2.197
	Tasso di occupazione ad un anno dalla laurea triennale (Fonte: <i>AlmaLaurea</i> - 2019)	42,8%
	Tasso di occupazione ad un anno dalla laurea magistrale (Fonte: <i>AlmaLaurea</i> - 2019)	67,4%
	Tasso di occupazione ad un anno dalla laurea a ciclo unico (Fonte: <i>AlmaLaurea</i> - 2019)	62,1%
	Tasso di occupazione a cinque anni dalla laurea magistrale biennale (Fonte: <i>AlmaLaurea</i> - 2019)	85,2%
	Tasso di occupazione a cinque anni dalla laurea magistrale a ciclo unico (Fonte: <i>AlmaLaurea</i> - 2019)	86,5%
Tasso di occupazione ad un anno dalla laurea in Scienze della formazione (Fonte: <i>AlmaLaurea</i> - 2019)	100%	

* Fonte: ANS - Anagrafe Nazionale Studenti - Dati rilevati l'8 gennaio 2020 ** a.a. 2018/2019



RICERCA FONTE: <i>Ateneo</i> <i>ove non diversamente indicato dati</i> <i>a.a. 2019/2020</i>	N. dipartimenti	6
	N. centri di ricerca (a.s. 2019)	12
	N. prodotti della ricerca (a.s. 2019)*	1.039
	N. corsi dottorato di ricerca	4 (XXXIV ciclo) con 12 <i>curricula</i>
	N. dottorandi	106
	N. assegnisti di ricerca (a.s. 2019)	68
	Progetti <i>Horizon 2020</i> (a.s. 2019)	3
	N. progetti di ricerca di rilevanza internazionale	3

* dati estratti da IRIS l'8 gennaio 2020

INTERNAZIONALIZZAZIONE FONTE: <i>Ateneo</i>	N° studenti all'estero per <i>Erasmus+*</i>	297
	N° studenti dall'estero per <i>Erasmus+*</i>	96
	N° studenti all'estero per <i>Erasmus+ Traineeship</i>	85
	<i>Cooperation agreements**</i>	70
	Progetti di cooperazione internazionale**	5
	<i>Networks</i> internazionali di ricerca e formazione**	3

* a.a. 2018/2019 ** Dati al 31 dicembre 2019

SERVIZI AGLI STUDENTI FONTE: <i>Ateneo</i> <i>dati rilevati al 31 dicembre 2019</i>	Spazi complessivi	87.180 m ²
	N° aule	161
	N° aule informatiche	8
	N° postazioni PC	288
	N° posti lettura nelle biblioteche	711
	N° volumi in biblioteca (monografie)	596.518
	N. volumi antichi	22.613
	N. periodici elettronici	86.176
	N. annate periodici cartacei	157.006
	N. banche dati	35
	Altro materiale documentario su supporto fisico non cartaceo (<i>ebooks</i> , ecc.)	50.455
	Mettratura totale di scaffali	18.627
	Superficie totale biblioteche	5.273 mq

TERZA MISSIONE FONTE: <i>Ateneo</i> <i>dati rilevati al 31 dicembre 2019</i>	N. imprese <i>spin-off</i>	12
	Iniziative di <i>Public Engagement</i>	231, con 67.602 partecipanti
	Poli museali	4
	Scavi archeologici	4



Personale	31/12/2019
Personale docente e ricercatore	333
Professori di ruolo di prima fascia	61
Professori di ruolo seconda fascia	125
Ricercatori di ruolo	92
Ricercatori a tempo determinato	50
Personale dirigente	2
Direttore generale con incarico a tempo determinato	1
Dirigenti a tempo indeterminato	1
Dirigenti a tempo determinato	0
Personale tecnico-amministrativo	367
EP a tempo indeterminato	4
EP a tempo determinato	0
D a tempo indeterminato	48
D a tempo determinato	0
C a tempo indeterminato	217
C a tempo determinato	10
B a tempo indeterminato	86
B a tempo determinato	0
Collaboratori ed esperti linguistici	42
C.E.L. a tempo indeterminato	11
C.E.L. a tempo determinato	31

L'ammontare dell'assegnazione del Fondo di finanziamento ordinario (quota base, premiale e perequativo), non comprensivo delle assegnazioni per "altri interventi", che lo Stato ha attribuito nel 2019 all'Università degli Studi di Urbino Carlo Bo è pari ad € 44.776.072 (- € 77.473 rispetto al 2018).

6.2 Analisi del contenzioso

L'Ateneo è dotato di un Ufficio Legale.

Il contenzioso verte in parte sul recupero dei crediti vantati dall'Ateneo e dalle sue strutture nei confronti di terzi: si tratta per lo più di crediti nascenti dall'attività in conto terzi e dal recupero di somme che, convenzionalmente, enti o privati si sono impegnati ad erogare all'Università per finanziare cattedre o borse di studio.

Accanto a tale tipologia di contenzioso vi è quello relativo al rapporto d'impiego con l'Università. Quest'ambito ricade in parte nella giurisdizione del giudice ordinario (personale tecnico-amministrativo) ed in parte nella giurisdizione del giudice amministrativo (personale docente e ricercatore). La parte del contenzioso che riguarda l'impugnazione di procedure di assegnazione di contratti di insegnamento e di selezione per l'accesso ai corsi di tirocinio formativo attivo, rispetto al complesso, è abbastanza residuale. Alcune cause riguardano personale precario che chiede di essere stabilizzato. Infine alcune cause, percentualmente basse rispetto all'attività contrattuale complessiva dell'Ateneo, riguardano le procedure di scelta del contraente in relazione a contratti per la fornitura di beni, servizi o lavori.

Dall'esame dello stato del contenzioso in atto nell'Ateneo emerge come l'incidenza complessiva numerica non rappresenti particolari criticità con riferimento ai settori indicati a rischio corruzione.

Ciò è dovuto anche all'intensa attività di vaglio di legittimità svolto dalle singole strutture amministrative, nonché dalla consultazione preventiva dell'Ufficio.



6.3 Analisi dei provvedimenti disciplinari

Ai fini della redazione e della comprensione del presente Piano, si ritiene utile altresì effettuare un'analisi dei procedimenti disciplinari avviati negli ultimi anni nei confronti dei dipendenti dell'Ateneo, al fine di verificare eventuali ricorrenze nelle tipologie di comportamenti illeciti ed individuare il momento del procedimento dove si annida maggiormente il rischio.

Sia il personale docente sia il personale tecnico-amministrativo è passibile di procedimento disciplinare, secondo differenti modalità:

- i professori ed ricercatori universitari sono passibili delle sanzioni disciplinari previste dall'art. 87 del R.D. 31 agosto 1933, n. 1592 (censura, sospensione dall'ufficio e dallo stipendio fino ad un anno, revocazione, destituzione senza o con perdita del diritto a pensione o ad assegni, secondo la gravità delle mancanze) previa istruzione del relativo procedimento da parte del Collegio di disciplina, introdotto dall'art. 10 della legge 30 dicembre 2010, n. 240 e previsto dall'art. 23 dello Statuto;
- il personale tecnico-amministrativo è passibile di procedimento disciplinare nelle forme previste dal d.lgs. 30 marzo 2001, n. 165, al termine del quale sono comminabili le sanzioni previste sia dal decreto sia dal Contratto collettivo nazionale a cui lo stesso rimanda (rimprovero verbale o scritto, censura, multa di importo variabile da una ad un massimo di quattro ore di retribuzione, sospensione dal servizio con privazione della retribuzione fino a dieci giorni o da undici giorni fino ad un massimo di sei mesi, licenziamento con preavviso, licenziamento senza preavviso), previa contestazione dell'addebito, osservanza del principio del contraddittorio ed audizione dell'interessato, e previa istruzione dal parte del Dirigente o dell'Ufficio competente per i procedimenti disciplinari, secondo la gravità del comportamento contestato.

Nel corso dell'anno 2019 non sono pervenute segnalazioni che prefigurino responsabilità disciplinari o penali legate ad eventi corruttivi, né sono stati avviati procedimenti disciplinari per fatti penalmente rilevanti a carico dei dipendenti.

Si riporta di seguito la tabella riepilogativa delle contestazioni disciplinari avviate e concluse nell'Ateneo negli ultimi anni, distinta secondo la tipologia di personale e suddivisa per anno; per ciascun anno sono indicati il numero di procedimenti avviati, l'oggetto della contestazione ed il numero di sanzioni irrogate al termine del procedimento stesso. Dall'analisi dei dati sotto riportati non si evincono fenomeni significativi, visto il numero limitato rispetto al numero di personale docente e tecnico-amministrativo in servizio presso l'Ateneo:

PERSONALE DOCENTE E RICERCATORE		
Anno di apertura contestazione	Oggetto della contestazione	Sanzione
2015: nessun procedimento disciplinare		
2016: nessun procedimento disciplinare		
2017: n. 1 procedimento disciplinare		
	Grave mancanza ai doveri d'ufficio e irregolare condotta tali da ledere la dignità e l'onore del professore e aver violato i principi generali di comportamento dei lavoratori dell'Università degli Studi di Urbino	1
2018: nessun procedimento disciplinare		
2019: nessun procedimento disciplinare		



PERSONALE TECNICO-AMMINISTRATIVO E C.E.L.		
Anno di apertura contestazione	Oggetto della contestazione	Sanzione
2015: n. 1 procedimento disciplinare		
	Condotta contraria ai principi e al comportamento in servizio previsti: <ul style="list-style-type: none">dall'art. 3 "Principi generali" del Codice di comportamento dei lavoratori dell'Università degli Studi di Urbino Carlo Bo, emanato con D.R. n. 37/2014 in data 27 gennaio 2014, omettendo di rispettare i principi di correttezza e ragionevolezza;dall'art. 44, comma 3 "Obblighi del dipendente" del C.C.N.L. 2006/2009 - comparto Università;dall'art. 46, lett. b), del Codice disciplinare del C.C.N.L. 2006/2009 - comparto Università, tenendo una condotta non conforme ai principi di correttezza verso altri dipendenti.	ARCHIVIATO
2016: Nessun procedimento disciplinare		
2017: Nessun procedimento disciplinare		
2018: Nessun procedimento disciplinare		
2019: n. 1 procedimento disciplinare		
	Violazione dell'art. 11 "Obblighi del dipendente" del CCNL 2016-18, ed in particolare: <ul style="list-style-type: none">comma 3, lettera a), per non aver collaborato con diligenza, osservando le norme del CCNL, le disposizioni per l'esecuzione e la disciplina del lavoro impartite dall'Amministrazione;comma 3, lettera h), per non aver eseguito le disposizioni inerenti all'espletamento delle proprie funzioni o mansioni impartite dai superiori. Violazione dell'art. 3 "Principi generali" del Codice di Comportamento dei lavoratori dell'Università degli Studi di Urbino Carlo Bo, emanato con D.R. n. 37/2014 del 27 gennaio 2014; in particolare: <ul style="list-style-type: none">comma 2, per non aver rispettato il principio di correttezza;comma 4, per non aver evitato situazioni e comportamenti che possano ostacolare il corretto adempimento dei compiti.	Rimprovero scritto (conclusione procedimento a gennaio 2020)

Tra i dati certamente positivi emersi dalle rilevazioni, si segnala che in nessuna struttura è stato necessario attivare la rotazione di personale a seguito di avvio di procedimenti penali o disciplinari, né è stato necessario attivare la misura della rotazione straordinaria di cui all'art. 16, comma 1, lettera l-*quater*, del d.lgs. n. 165 del 2001.

7. Le attività svolte in Ateneo nel 2019

Per quanto concerne le attività di prevenzione della corruzione messe in atto nel corso dell'anno 2019 dal Responsabile della prevenzione della corruzione, in collaborazione con il Dirigente e/o i Direttori dei Dipartimenti, nonché il personale della categoria EP ed i titolari di incarichi di responsabilità ai sensi dell'art. 91, comma 3, del C.C.N.L. vigente, si rinvia alla *Relazione annuale sulle attività di prevenzione della corruzione*, redatta ai sensi dell'art. 1, comma 14, della legge n. 190/2012 e ss.mm.ii. sulla base del modello



predisposto e fornito dall'A.N.AC.. Tale relazione è stata pubblicata nella sezione *Amministrazione trasparente* > *Altri contenuti* > *Prevenzione della corruzione* del sito *web* istituzionale di Ateneo entro il 31 gennaio 2020, come stabilito dall'A.N.AC., ed è stata trasmessa al Consiglio di Amministrazione ed al Nucleo di Valutazione / OIV.

8. Soggetti e ruoli nella strategia di prevenzione della corruzione e di assicurazione della trasparenza e dell'integrità

I soggetti coinvolti nella strategia di prevenzione della corruzione e dell'illegalità e di assicurazione della trasparenza e della legalità dell'Università degli Studi di Urbino Carlo Bo, chiamati a partecipare attivamente all'attuazione e controllo di efficacia delle misure adottate, sono coloro che compongono la struttura di riferimento, ossia, secondo la terminologia del *risk management*, l'insieme di coloro che devono fornire le fondamenta e gli strumenti per progettare, attuare, monitorare, riesaminare e migliorare in modo continuo la gestione del rischio.

8.1 L'organo di indirizzo politico

L'organo di indirizzo politico:

- a) valorizza, in sede di formulazione degli indirizzi e delle strategie dell'amministrazione, lo sviluppo e la realizzazione di un efficace processo di gestione del rischio di corruzione;
- b) individua il Responsabile della prevenzione della corruzione e della trasparenza, tenendo conto delle competenze e della autorevolezza necessarie al corretto svolgimento delle funzioni ad esso assegnate e si adopera affinché le stesse siano sviluppate nel tempo;
- c) definisce gli obiettivi strategici in materia di prevenzione della corruzione e trasparenza, che costituiscono contenuto necessario e parte integrante dei documenti di programmazione strategico-gestionale e del *Piano triennale per la prevenzione della corruzione* (art. 1, comma 8, della legge n. 190/2012 e ss.mm.ii.);
- d) crea le condizioni per favorire l'indipendenza e l'autonomia del RPCT nello svolgimento della sua attività senza pressioni che possono condizionarne le valutazioni e dispone le eventuali modifiche organizzative necessarie per assicurare al Responsabile funzioni e poteri idonei per lo svolgimento dell'incarico con piena autonomia ed effettività
- e) assicura al RPCT un supporto concreto, garantendo la disponibilità di risorse umane e digitali adeguate, al fine di favorire il corretto svolgimento delle sue funzioni;
- f) adotta il *Piano triennale per la prevenzione della corruzione*, su proposta del Responsabile, entro il 31 gennaio di ogni anno (art. 1, comma 5, lett. a), e comma 8 della legge n. 190/2012 e ss.mm.ii.);
- g) trasmette il Piano all'Autorità Nazionale Anticorruzione entro il 31 gennaio di ogni anno (art. 1, comma 8, della legge n. 190/2012 e ss.mm.ii.), nelle modalità da essa indicate;
- h) adotta il *Codice di comportamento dei lavoratori dell'Università degli Studi di Urbino Carlo Bo*;
- i) promuove una cultura della valutazione del rischio all'interno dell'organizzazione, incentivando l'attuazione di percorsi formativi e di sensibilizzazione relativi all'etica pubblica che coinvolgono l'intero personale;
- j) adotta tutti gli atti di indirizzo di carattere generale che siano direttamente o indirettamente finalizzati alla prevenzione della corruzione, quali, ad esempio, i criteri generali per il conferimento e l'autorizzazione allo svolgimento degli incarichi da parte dei dipendenti *ex art.* 53 del d.lgs. n. 165/2001 e ss.mm.ii.;
- k) è chiamato a rispondere in caso di mancata adozione del *Piano triennale per la prevenzione della corruzione* o di assenza di elementi minimi (Regolamento A.N.AC. sull'art. 19, comma 5, lett. b) del d.l. n. 90/2014).



8.2 Il Responsabile della prevenzione della corruzione e della trasparenza

La principale novità della legge 6 novembre 2012, n. 190 e ss.mm.ii. è costituita dall'introduzione, in ciascuna amministrazione, della figura del "Responsabile della prevenzione della corruzione e della trasparenza", individuato dall'organo di indirizzo politico di norma tra i dirigenti amministrativi di ruolo di prima fascia in servizio (art. 1, comma 7), disponendo le eventuali modifiche organizzative necessarie per assicurare funzioni e poteri idonei per lo svolgimento dell'incarico con piena autonomia ed effettività. La legge stabilisce che al Responsabile della prevenzione della corruzione e della trasparenza siano attribuite la predisposizione e la verifica dell'attuazione del *Piano triennale per la prevenzione della corruzione*. La previsione di tale nuova istanza di controllo pone qualche problema di coordinamento con gli organi deputati ai controlli interni già presenti nelle amministrazioni e negli enti, su cui l'A.N.AC. si è soffermata nei P.N.A. adottati. Per quanto riguarda i poteri e le funzioni attribuite a tale figura, vi sono ulteriori disposizioni che devono essere richiamate: si fa riferimento, in particolare, al d.lgs. 14 marzo 2013, n. 33, al d.lgs. 8 aprile 2013, n. 39, al d.P.R. 16 aprile 2013, n. 62 (*Regolamento recante codice di comportamento dei dipendenti pubblici, a norma dell'articolo 54 del decreto legislativo 30 marzo 2001, n. 165*), al d.lgs. 30 marzo 2001, n. 165 e ss.mm.ii..

Il Responsabile della prevenzione della corruzione e della trasparenza è una figura chiave nelle amministrazioni e negli enti per assicurare effettività al sistema di prevenzione della corruzione come declinato nella l. n. 190/2012 e ss.mm.ii.. Con tale soggetto l'A.N.AC. interagisce nello svolgimento della propria attività di vigilanza per verificare sia l'efficacia delle misure di prevenzione della corruzione di cui alla l. n. 190/2012 e ss.mm.ii., sia il corretto adempimento degli obblighi di pubblicazione di cui al d.lgs. n. 33/2013 e ss.mm.ii..

L'A.N.AC. ha fornito diverse indicazioni sul ruolo e sui poteri del Responsabile della prevenzione della corruzione e della trasparenza (P.N.A. 2013, adottato con delibera CIVIT n. 72/2013, Aggiornamento 2015 al P.N.A. adottato con Delibera A.N.AC. n. 12 del 28 ottobre 2015, P.N.A. 2016 adottato con delibera n. 831 del 3 agosto 2016 nonché l'Aggiornamento 2017 al P.N.A. adottato con delibera n. 1208 del 22 novembre 2017; delibera A.N.AC. n. 840 del 2.10.2018, in cui sono state date indicazioni interpretative ed operative con particolare riferimento ai poteri di verifica, controllo e istruttori del Responsabile della prevenzione della corruzione e della trasparenza nel caso rilevi o siano segnalati casi di presunta corruzione; Aggiornamento 2018 al P.N.A., adottato con delibera n. 1074 del 21 novembre 2018; Piano Nazionale Anticorruzione 2019, adottato con delibera n. 1064 del 13 novembre 2019), seguite alla prima interpretazione in materia fornita dal Dipartimento della Funzione Pubblica con Circolare n. 1 del 25 gennaio 2013, la quale detta specifiche indicazioni sulla procedura di nomina del Responsabile, sulle caratteristiche, le modalità organizzative adottabili, ecc.

Come evidenziato anche nel Piano Nazionale Anticorruzione 2016, il ruolo e i poteri di tale soggetto sono stati poi ulteriormente ampliati dal legislatore e la figura del Responsabile della prevenzione della corruzione e della trasparenza è stata interessata in modo significativo dalle modifiche introdotte dal d.lgs. 25 maggio 2016, n. 97, correttivo della richiamata legge n. 190/2012. La nuova disciplina è volta, infatti, a unificare in capo ad un solo soggetto l'incarico di Responsabile della prevenzione della corruzione e della trasparenza e a rafforzarne il ruolo, prevedendo che ad esso siano riconosciuti poteri e funzioni idonei a garantire lo svolgimento dell'incarico con autonomia ed effettività, eventualmente anche con modifiche organizzative. Occorre, inoltre, tener conto, di quanto suggerito dal P.N.A. in merito ai profili di opportunità riguardo alla nomina del Responsabile della prevenzione della corruzione e della trasparenza: in particolare, l'esigenza che egli abbia adeguata conoscenza del funzionamento dell'amministrazione e che sia scelto tra i dirigenti non assegnati ad uffici che svolgano attività di gestione e di amministrazione attiva e che svolgano attività nei settori più esposti al rischio corruttivo.



Per il ruolo importante e delicato che il Responsabile della prevenzione della corruzione e della trasparenza svolge in ogni amministrazione e nei rapporti con l'A.N.AC., già nel P.N.A. 2016 adottato con Delibera n. 831 del 3 agosto 2016, l'Autorità aveva ritenuto opportuno (§ 5.2) sottolineare che la scelta del Responsabile della prevenzione della corruzione e della trasparenza dovesse ricadere su persone che avessero sempre mantenuto una condotta integerrima, escludendo coloro che fossero stati destinatari di provvedimenti giudiziari di condanna o provvedimenti disciplinari. In particolare, l'amministrazione è tenuta a considerare tra le cause ostative allo svolgimento e al mantenimento dell'incarico di Responsabile della prevenzione della corruzione e della trasparenza le condanne in primo grado prese in considerazione nel decreto legislativo 31 dicembre 2012, n. 235, art. 7, co. 1, lett. da a) ad f)⁵, nonché quelle per i reati contro la pubblica amministrazione e, in particolare, almeno quelli richiamati dal d.lgs. n. 39/2013 che fanno riferimento al Titolo II, Capo I «*Dei delitti dei pubblici ufficiali contro la Pubblica amministrazione*».

Proprio in relazione alle funzioni attribuite, l'Autorità ritiene che il Responsabile della prevenzione della corruzione e della trasparenza debba dare tempestiva comunicazione all'amministrazione o ente presso cui presta servizio di aver subito eventuali condanne di primo grado, almeno tra quelle relative alle disposizioni sopra richiamate. L'amministrazione, ove venga a conoscenza di tali condanne da parte del Responsabile della prevenzione della corruzione e della trasparenza interessato o anche da terzi, è tenuta alla revoca dell'incarico. I provvedimenti di revoca devono essere tempestivamente comunicati all'Autorità secondo quanto previsto dalla normativa vigente, nonché come disciplinato nel Regolamento approvato con delibera A.N.AC. n. 657 del 18 luglio 2018.

Ai sensi dell'art. 1, comma 7, della legge 6 novembre 2012, n. 190 e ss.mm.ii., l'Università degli Studi di Urbino Carlo Bo, con Decreto Rettorale n. 649/2017 del 22 dicembre 2017 ha confermato la nomina del Direttore generale, **dott. Alessandro Perfetto**, quale Responsabile della prevenzione della corruzione e della trasparenza dell'Ateneo con decorrenza dal 1 gennaio 2018 al 21 dicembre 2020, data di scadenza dell'incarico dirigenziale.

La scelta di unificare in un unico soggetto le competenze delle figure di responsabile, introdotte dal legislatore, era già stata precedentemente fatta dall'Ateneo in conformità alle linee direttive contenute nella circolare n. 1/2013 del Dipartimento della Funzione pubblica, nonché all'art. 43, comma 1, del d.lgs. n. 33/2013 e ss.mm.ii..

L'incarico di Responsabile della prevenzione della corruzione e della trasparenza si configura come incarico aggiuntivo a quello di dirigente già titolare di incarico dirigenziale di livello generale: da ciò ne discende che la durata della designazione è pari a quella di durata dell'incarico dirigenziale a cui la nomina accede.

I compiti attribuiti al Responsabile non sono delegabili, se non in caso di straordinarie e motivate necessità, riconducibili a situazioni eccezionali, mantenendosi comunque ferma nel delegante la responsabilità non solo *in vigilando* ma anche *in eligendo*.

Stante il difficile compito assegnato al Responsabile della prevenzione della corruzione e della trasparenza, il legislatore ha elaborato un sistema di garanzia a tutela di tale soggetto al fine di evitare ritorsioni nei confronti dello stesso per l'esercizio delle sue funzioni (art. 1, commi 7 e 82, l. n. 190/2012 e ss.mm.ii., art. 15, comma 3, del d.lgs. n. 39/2013), prevedendo anche l'intervento dell'A.N.AC. recentemente disciplinato con "Regolamento sull'esercizio del potere dell'Autorità di richiedere il riesame dei provvedimenti di revoca o di misure discriminatorie adottati nei confronti del Responsabile della prevenzione della corruzione e della trasparenza (RPCT) per attività svolte in materia di prevenzione della corruzione", adottato dal Consiglio dell'Autorità in data 18 luglio 2018. La revoca dell'incarico amministrativo di vertice o dirigenziale del soggetto cui sia stato conferito l'incarico di Responsabile deve essere espressamente ed adeguatamente

⁵ Testo unico delle disposizioni in materia di incandidabilità e di divieto di ricoprire cariche elettive e di Governo conseguenti a sentenze definitive di condanna per delitti non colposi, a norma dell'articolo 1, comma 63, della legge 6 novembre 2012, n. 190.



motivata; inoltre, la revoca è comunicata all'A.N.AC., che entro 30 giorni può formulare richiesta di riesame qualora rilevi che la revoca sia correlata alle attività svolte dal responsabile in materia di prevenzione della corruzione (art. 15 del d.lgs. n. 39/2013).

Rimane fermo l'obbligo di rotazione e la conseguente revoca dell'incarico nel caso in cui nei confronti del dirigente Responsabile della prevenzione e della trasparenza siano avviati procedimenti disciplinari o penali (*ex art. 16, comma 1, lett. l-quater del d.lgs. n. 165/2001 e ss.mm.ii.*).

8.2.1 *Compiti del Responsabile della prevenzione della corruzione e della trasparenza*

La legge non declina espressamente i contenuti dei poteri di vigilanza e controllo del Responsabile della prevenzione della corruzione e della trasparenza operando, invece, su un diverso piano e cioè quello dell'assegnazione allo stesso di un obiettivo generale consistente nella predisposizione e nella verifica della tenuta complessiva del sistema di prevenzione della corruzione di un'amministrazione. E proprio a tale obiettivo sono correlate le specifiche responsabilità che gravano sul Responsabile della prevenzione della corruzione e della trasparenza e che si sostanziano laddove vi siano casi di omessa predisposizione di un *Piano triennale per la prevenzione della corruzione* adeguato e di omesso controllo sull'attuazione delle misure (cfr. art. 1, commi 12 e 14, l. n. 190/2012 e ss.mm.ii.).

Il Responsabile della prevenzione della corruzione e della trasparenza formula e sottopone annualmente all'Organo di indirizzo, per la necessaria approvazione, la propria proposta di *Piano triennale per la prevenzione della corruzione*, che dovrà essere adottato entro il 31 gennaio di ogni anno (art. 1, comma 8), che ne cura la trasmissione all'A.N.AC.; elabora e pubblica sul *web*, di norma entro il 15 dicembre, una relazione annuale recante i risultati dell'attività svolta ed il rendiconto sull'attuazione delle misure di prevenzione definite nel *Piano triennale per la prevenzione della corruzione*, e la trasmette all'organo di indirizzo politico ed all'OIV (art. 1, comma 14); ove l'organo di indirizzo politico ne faccia richiesta o qualora il Responsabile della prevenzione lo ritenga opportuno quest'ultimo riferisce sull'attività (art. 1, comma 14).

Al Responsabile della prevenzione della corruzione e della trasparenza sono inoltre affidate anche le seguenti funzioni ed i compiti previsti dalla legge 6 novembre 2012, n. 190 e ss.mm.ii.:

- definire, entro il 31 gennaio di ogni anno, procedure appropriate per selezionare e formare i dipendenti destinati ad operare in settori particolarmente esposti alla corruzione ed il personale da inserire nei programmi di formazione sui temi dell'etica e della legalità, anche avvalendosi dei percorsi di formazione predisposti dalla Scuola Nazionale dell'Amministrazione (SNA) della Presidenza del Consiglio dei Ministri (art. 1, commi 5, lettera b), 8, 10 e 11 della L. n. 190/2012 e ss.mm.ii.);
- verificare l'efficace attuazione del Piano e la sua idoneità e vigilare sulla sua osservanza (art. 1, comma 14, del d.lgs. n. 190/2012 e ss.mm.ii.), nonché proporre modifiche dello stesso quando siano accertate significative violazioni delle prescrizioni ovvero quando intervengano mutamenti nell'organizzazione o nell'attività dell'amministrazione (art. 1, comma 10, lett. a) della L. n. 190/2012 e ss.mm.ii.);
- comunicare agli uffici le misure da adottare e le relative modalità;
- segnalare all'organo di indirizzo e all'OIV le disfunzioni inerenti all'attuazione delle misure in materia di prevenzione della corruzione e di trasparenza ed indicare all'Ufficio competente all'esercizio dell'azione disciplinare i nominativi dei dipendenti che non hanno attuato correttamente le misure in materia di prevenzione della corruzione e di trasparenza (art. 1, comma 7, della L. n. 190/2012 e ss.mm.ii.);
- verificare, d'intesa con i Dirigenti e/o i Direttori di Dipartimento, l'effettiva rotazione, ove possibile, degli incarichi negli uffici preposti allo svolgimento delle attività nel cui ambito è più elevato il rischio che siano commessi reati di corruzione (art. 1, comma 10, lett. b) della L. n. 190/2012 e ss.mm.ii.);
- quale Responsabile della trasparenza, verificare l'attuazione delle misure relative alla trasparenza



previste dalla normativa vigente, assicurare la completezza, la chiarezza e l'aggiornamento dei documenti, delle informazioni e dei dati pubblicati, prevedendo misure di monitoraggio sull'attuazione degli obblighi di pubblicazione previsti dalla normativa vigente da parte degli uffici dell'Ateneo nonché segnalando all'organo di indirizzo politico, all'Organismo indipendente di valutazione (OIV), all'Autorità nazionale anticorruzione e, nei casi più gravi, all'ufficio competente per i procedimenti disciplinari, i casi di inadempimento o di adempimento parziale o ritardato degli obblighi di pubblicazione, ai fini dell'eventuale attivazione del procedimento disciplinare (art. 43, commi 1 e 5, del d.lgs. n. 33/2013 e ss.mm.ii.);

- controllare e assicurare la regolare attuazione dell'accesso civico semplice e generalizzato sulla base di quanto stabilito dal d.lgs. n. 33/2013 e ss.mm.ii. (art. 43, comma 4);
- nel caso in cui la richiesta di accesso civico riguardi dati, informazioni o documenti oggetto di pubblicazione obbligatoria, effettuare la segnalazione all'Ufficio di disciplina ai sensi dell'art.43, comma 5 del d.lgs. n. 33/2013 (art. 5, comma 10, del d.lgs. n. 33/2013 e ss.mm.ii.);
- decidere con provvedimento motivato, entro il termine di venti giorni, nei casi di diniego totale o parziale dell'accesso o di mancata risposta entro il termine indicato all'art. 5, comma 6, del d.lgs. n. 33/2013 e ss.mm.ii., nei casi in cui il richiedente presenti richiesta di riesame al responsabile della prevenzione della corruzione e della trasparenza;
- fornire all'OIV le informazioni e i documenti richiesti per lo svolgimento del controllo relativo alla verifica dei contenuti della Relazione della *performance* in rapporto agli obiettivi inerenti alla prevenzione della corruzione e alla trasparenza (art. 1, comma 8-*bis*, della L. n. 190/2012 e ss.mm.ii.);
- ricevere le segnalazioni di illecito dal dipendente che, nell'interesse dell'integrità della pubblica amministrazione, segnala condotte illecite di cui è venuto a conoscenza in ragione del proprio rapporto di lavoro (art. 54-*bis*, comma 1, del d.lgs. n. 165/01, come modificato dalla Legge n. 179/2017);

Inoltre il Responsabile

- individua le attività per le quali è più alto il rischio di corruzione e individua le relative misure di contrasto;
- raccoglie le segnalazioni provenienti da dipendenti o da soggetti esterni;
- monitora il rispetto dei termini previsti dalla legge e dai regolamenti per la conclusione dei procedimenti;
- esprime pareri in qualunque procedimento che a suo giudizio, o su segnalazione dei responsabili delle strutture organizzative o dei responsabili del procedimento, sia a rischio corruzione;
- provvede a predisporre e coordinare tutte le misure di carattere regolamentare ed i provvedimenti con efficacia esterna o interna che si rendano necessari in relazione all'evoluzione del contesto, normativo e non, negli ambiti della trasparenza e della prevenzione della corruzione;
- può disporre ispezioni e verifiche documentali ogni qualvolta lo ritenga opportuno in relazione ai compiti a lui affidati dalla legge o dal Piano.⁶

⁶ Secondo l'A.N.AC., nello svolgimento di tale attività di verifica, l'acquisizione di atti e documenti da parte del Responsabile della prevenzione della corruzione e della trasparenza e l'audizione di dipendenti (da verbalizzare, o comunque da tracciare adeguatamente) è ammessa nella misura in cui consente al Responsabile della prevenzione della corruzione e della trasparenza di avere una più chiara ricostruzione dei fatti oggetto della segnalazione. Non, dunque, al fine dell'accertamento di responsabilità o della fondatezza dei fatti oggetto della segnalazione ma per poter, se necessario, attivare gli organi sia interni che esterni all'amministrazione competenti al riguardo, ovvero per calibrare il PITPC rispetto ai fatti corruttivi che possono verificarsi nell'ente. Questo potere istruttorio del Responsabile della prevenzione della corruzione e della trasparenza va utilizzato secondo criteri di proporzionalità, ragionevolezza e adeguatezza. Ciò vuol dire che se il Responsabile della prevenzione della corruzione e della trasparenza può acquisire elementi e valutazioni utili ai fini sopra indicati attraverso l'interlocuzione con gli uffici o le strutture interne, anche di controllo o con compiti ispettivi, è opportuno che si avvalga



Ai sensi dell'art. 15, comma 3, del D.P.R. n. 62/2013, recante il *Codice di comportamento dei pubblici dipendenti*, il Responsabile cura, coadiuvato dai Dirigenti, la diffusione della conoscenza del *Codice di comportamento* di cui all'art. 54, comma 6, del d.lgs. n. 165/2001 e ss.mm.ii. nell'Ateneo, il monitoraggio annuale sulla sua attuazione, la pubblicazione sul sito istituzionale e la comunicazione all'A.N.AC. dei risultati del monitoraggio, nonché l'organizzazione di attività di formazione del personale per la conoscenza e la corretta applicazione dello stesso ai sensi dell'art. 54, comma 7, del d.lgs. n. 165/2001 e ss.mm.ii. (art. 1, comma 44).

Nel caso in cui, nello svolgimento della sua attività, il Responsabile della prevenzione della corruzione e della trasparenza riscontri dei fatti che possono presentare una rilevanza disciplinare ne dà tempestiva informazione ai Dirigenti e/o ai Direttori di Dipartimento (relativamente al personale tecnico-scientifico) e/o al responsabile preposto all'ufficio a cui il dipendente è addetto ed all'Ufficio competente per i procedimenti disciplinari, affinché possa essere avviata con tempestività l'azione disciplinare.

Ove riscontri dei fatti suscettibili di dar luogo a responsabilità amministrativa, presenta tempestiva denuncia alla competente procura della Corte dei conti per le eventuali iniziative in ordine all'accertamento del danno erariale (art. 20 del D.P.R. n. 3/1957; art. 1, comma 3, della legge n. 20/1994).

Ove riscontri poi dei fatti che rappresentano notizia di reato, presenta denuncia alla Procura della Repubblica o ad un ufficiale di polizia giudiziaria con le modalità previste dalla legge (art. 331 c.p.p.) e ne dà tempestiva informazione all'Autorità Nazionale Anticorruzione.

Il cardine dei poteri del Responsabile della prevenzione della corruzione e della trasparenza è quindi centrato sul **prevenire la corruzione** - ossia sulla **adeguata predisposizione degli strumenti interni all'Ateneo** (PTPC e relative misure di prevenzione, ivi compresa la trasparenza) per il contrasto dell'insorgenza di fenomeni corruttivi, intesi in senso ampio, e sulla **verifica che ad essi sia stata data attuazione effettiva** - e i poteri di controllo e di verifica di quanto avviene nell'Ateneo sono funzionali a tale obiettivo.⁷ Dalla lettura delle norme richiamate si evince che il Responsabile della prevenzione della corruzione e della trasparenza, nell'esercizio delle proprie funzioni - secondo criteri di proporzionalità, ragionevolezza ed effettività, rispetto allo scopo delle norme richiamate - **non possa svolgere controlli di legittimità o di merito su atti e provvedimenti adottati dall'Ateneo, né esprimersi sulla regolarità tecnica o contabile di tali atti**, a pena di sconfinare nelle competenze dei soggetti a ciò preposti all'interno di ogni ente o amministrazione ovvero della magistratura. Secondo l'A.N.AC. non

della loro collaborazione.

⁷ Dalla lettura delle norme si desume il principio di carattere generale secondo cui non spetta al Responsabile della prevenzione della corruzione e della trasparenza l'accertamento di responsabilità (e quindi la fondatezza dei fatti oggetto di segnalazione), qualunque natura esse abbiano. È lo stesso legislatore che indica che, in caso di mancata attuazione delle misure, il Responsabile della prevenzione della corruzione e della trasparenza è tenuto a fare riferimento agli organi preposti appositamente per l'adozione delle iniziative conseguenti di loro competenza, sia all'interno dell'amministrazione che all'esterno, valorizzando così un modello di poteri del Responsabile della prevenzione della corruzione e della trasparenza strettamente connessi, e non sovrapponibili, con quello di altri soggetti che hanno specifici poteri e responsabilità sul buon andamento dell'attività amministrativa nonché sull'accertamento di responsabilità. Si considerino, ad esempio, i doveri di segnalazione all'organo di indirizzo politico e all'organismo indipendente di valutazione delle disfunzioni rilevate; della trasmissione agli uffici competenti all'esercizio dell'azione disciplinare dei nominativi dei dipendenti che non abbiano dato attuazione alle misure (art. 1 commi 7, 8, 9 e 10, l. 190/2012); o, ancora, della segnalazione degli inadempimenti in materia di trasparenza al vertice politico, all'OIV, all'A.N.AC. o, nei casi più gravi, all'ufficio di disciplina (art. 43 d.lgs. 33/2013). Qualora dall'esame condotto dal Responsabile della prevenzione della corruzione e della trasparenza, emergano elementi utili a configurare fattispecie suscettibili di dar luogo a responsabilità amministrativa, il Responsabile della prevenzione della corruzione e della trasparenza è tenuto a presentare tempestiva denuncia alla competente procura della Corte dei conti per le eventuali iniziative in ordine all'accertamento del danno erariale (art. 20 d.P.R. n. 3 del 1957; art. 1, comma 3, l. 20/1994). Ove rilevi poi fatti che rappresentano notizia di reato, deve presentare denuncia alla procura della Repubblica o ad un ufficiale di polizia giudiziaria con le modalità previste dalla legge (art. 331 c.p.p.).



risultano, infatti, addentellati normativi in base ai quali attribuire al Responsabile della prevenzione della corruzione e della trasparenza tali poteri di analisi dei procedimenti svolti nell'amministrazione.

Qualora il Responsabile della prevenzione della corruzione e della trasparenza riscontri o riceva segnalazioni di irregolarità e/o illeciti, deve, innanzitutto, **verificare se nel PTPC vi siano o meno misure volte a prevenire il tipo di fenomeno segnalato**. Ciò è funzionale ai poteri di predisposizione del PTPC e delle misure di prevenzione che esplicitamente la legge attribuisce al Responsabile della prevenzione della corruzione e della trasparenza ma può anche - salvo che la fattispecie e il relativo *fumus* non si appalesino in modo chiaro dalla segnalazione ricevuta - essere necessario per comprendere quali siano gli **organi interni o gli enti/istituzioni esterne a cui rivolgersi per l'accertamento di responsabilità o per l'assunzione di decisioni in ordine al corretto andamento dell'azione amministrativa**.

La normativa intervenuta successivamente alla legge n. 190/2012 e ss.mm.ii. ha individuato **nuovi compiti** in capo al Responsabile della prevenzione della corruzione e della trasparenza: ai sensi dell'art. 15 del d.lgs. 8 aprile 2013, n. 39, recante "*Disposizioni in materia di inconfiribilità e incompatibilità di incarichi presso le pubbliche amministrazioni e presso gli enti privati in controllo pubblico, a norma dell'articolo 1, commi 49 e 50, della legge 6 novembre 2012, n. 190*" il Responsabile della prevenzione della corruzione e della trasparenza vigila, anche attraverso le disposizioni del *Piano per la prevenzione della corruzione*, sul rispetto delle disposizioni del suddetto decreto legislativo con capacità proprie di intervento, anche sanzionatorio, e segnala le violazioni all'A.N.AC.. A tale proposito è utile ricordare che l'Autorità con le "Linee guida in materia di accertamento delle inconfiribilità e delle incompatibilità degli incarichi amministrativi da parte del responsabile della prevenzione della corruzione", adottate con Delibera A.N.AC. n. 833 del 3 agosto 2016 ha precisato che, **nell'esplicazione della propria attività di vigilanza, spetta al Responsabile della prevenzione della corruzione e della trasparenza, ove ne abbia contezza, contestare all'interessato l'esistenza o l'insorgere delle situazioni di inconfiribilità o incompatibilità** previste dal decreto. All'esito del procedimento il Responsabile, se ritiene sussistente l'inconfiribilità, **dichiara la nullità** della nomina (conseguenza dell'inconfiribilità) ed avvia il procedimento sanzionatorio ai fini dell'accertamento delle responsabilità soggettive e dell'applicazione della misura interdittiva prevista dall'art. 18 (per le sole inconfiribilità) nei confronti dei componenti dell'organo conferente. Il procedimento avviato dal Responsabile della prevenzione della corruzione e della trasparenza è un **distinto e autonomo procedimento**, che si svolge nel rispetto del contraddittorio e che è **volto ad accertare la sussistenza dell'elemento psicologico del dolo o della colpa, anche lieve, in capo all'organo conferente**. All'esito del suo accertamento il Responsabile della prevenzione della corruzione e della trasparenza **irroga, se del caso, la sanzione inibitoria di cui all'art. 18 del d.lgs. n. 39/2013**. Per effetto di tale sanzione, l'organo che ha conferito l'incarico **non potrà, per i successivi tre mesi, procedere al conferimento di incarichi di propria competenza**."

Il Responsabile provvede a segnalare i casi di possibile violazione delle disposizioni del d.lgs. n. 39/2013 all'Autorità Nazionale Anticorruzione (A.N.AC.), all'Autorità garante della concorrenza e del mercato ai fini dell'esercizio delle norme in materia di risoluzione dei conflitti di interessi (L. n. 215/2004), nonché alla Corte dei conti, per l'accertamento di eventuali responsabilità amministrative.

Essendo il Responsabile, nella sua veste di Direttore generale, il medesimo soggetto deputato alla misurazione e valutazione delle *performance*, utilizza le informazioni e i dati relativi all'attuazione degli obblighi di trasparenza ai fini della misurazione e valutazione delle *performance* dei Dirigenti e dei responsabili dei singoli uffici tenuti all'elaborazione ed alla trasmissione dei dati.

8.2.2 Facoltà del Responsabile della prevenzione della corruzione e della trasparenza

Per l'adempimento dei compiti sopraelencati e al fine di prevenire e controllare il rischio derivante da



possibili atti di corruzione, il Responsabile può in ogni momento:

- verificare e chiedere delucidazioni per iscritto e verbalmente a tutti i dipendenti su comportamenti che possono integrare, anche solo potenzialmente, corruzione e illegalità;
- richiedere in qualsiasi momento, anche su segnalazione dei Dirigenti e/o dei Direttori di Dipartimento o dei responsabili di ciascun Settore/Servizio/Plesso/Ufficio, ai dipendenti che hanno istruito un procedimento di fornire adeguate motivazioni per iscritto circa le circostanze di fatto e di diritto che sottendono all'adozione del provvedimento finale;
- effettuare in qualsiasi momento, tramite l'ausilio anche di soggetti interni competenti per settore, ispezioni e verifiche presso ciascun ufficio dell'Ateneo al fine di procedere al controllo del rispetto delle condizioni di correttezza e legittimità dei procedimenti in corso o già conclusi;
- attuare i procedimenti del controllo monitorando, con l'applicazione di indicatori di misurazione, l'efficacia ed efficienza delle attività a rischio.

Il Responsabile può tener conto di segnalazioni provenienti da eventuali portatori di interesse, sufficientemente circostanziate, che evidenzino situazioni di anomalia e configurino la possibilità di un rischio probabile di corruzione, al fine di disporre verifiche ispettive presso gli uffici interessati, che tuttavia il Responsabile può, in ogni caso, disporre d'ufficio se ne ravvisi la necessità.

8.2.3 Responsabilità del Responsabile della prevenzione della corruzione e della trasparenza

Il comma 8 dell'art. 1 della Legge n. 190/2012 e ss.mm.ii. configura una responsabilità dirigenziale nel caso di mancata predisposizione del Piano e di mancata adozione delle procedure per la selezione e la formazione dei dipendenti da parte del Responsabile della prevenzione della corruzione e della trasparenza.

Il comma 12 del medesimo articolo 1 prevede inoltre una forma più generale di responsabilità dirigenziale ai sensi dell'art. 21 del d.lgs. n. 165/2001 e ss.mm.ii., disciplinare e amministrativa (per danno erariale e per danno all'immagine della P.A.), che si realizza nel caso in cui venga commesso, all'interno dell'Università, un reato di corruzione accertato con sentenza passata in giudicato, a meno che il Responsabile della prevenzione della corruzione e della trasparenza non provi:

- a) di aver predisposto, prima della commissione del fatto, il Piano e di aver adottato le procedure per la selezione e la formazione dei dipendenti sulla scorta di quanto prescrivono i commi 9 e 10;
- b) di aver vigilato sul funzionamento e sull'osservanza del Piano.

La tempestiva adozione del Piano e delle procedure di selezione e formazione del personale dipendente costituiscono il fondamento su cui si basa l'eventuale prova contraria a cui è tenuto il Responsabile al fine di evitare di risponderne.

L'art. 1, comma 14, stabilisce altresì che in caso di ripetute violazioni delle misure di prevenzione previste dal Piano, il Responsabile [...] risponde ai sensi dell'articolo 21 del decreto legislativo 30 marzo 2001, n. 165, [...] nonché, per omesso controllo, sul piano disciplinare, salvo che provi di avere comunicato agli uffici le misure da adottare e le relative modalità e di avere vigilato sull'osservanza del Piano. La violazione, da parte dei dipendenti dell'Ateneo, delle misure di prevenzione previste dal Piano costituisce illecito disciplinare.

Quanto alle raccomandazioni contenute nell'aggiornamento 2017 del P.N.A. - sezione Università - l'Ateneo garantisce al Responsabile della prevenzione della corruzione e della trasparenza:

- a) l'indipendenza della funzione dalla sfera politico-gestionale e il coinvolgimento in ambiti con riflessi sul sistema dei controlli e delle verifiche interne;
- b) la possibilità di coordinarsi, per richiedere supporto per accertamenti e per fatti oggetto di segnalazione con: il collegio dei revisori dei conti, il nucleo di valutazione, il sistema di controllo di gestione e il servizio ispettivo;



- c) l'accesso alle "fonti informative interne" ovvero alle banche dati di riferimento, utile ad esempio per le verifiche sulle cause di inconfirmità e incompatibilità di incarichi di vertice;
- d) il coordinamento della gestione del rischio e di tutte le attività di prevenzione "supportandolo con un'adeguata struttura tecnica di supporto per la messa a punto e l'esecuzione dell'attività di analisi dei processi, rilevazione dei dati di gestione delle segnalazioni, esecuzione delle attività di verifica".
- e) la possibilità di interagire col vertice strategico decisionale in fase di programmazione degli obiettivi e delle attività relative al PTPCT al fine di realizzare il coordinamento fra i diversi strumenti di programmazione;

Inoltre, il Responsabile della prevenzione della corruzione e della trasparenza non fa parte dell'Ufficio per i Procedimenti disciplinari né del Collegio di disciplina per professori e ricercatori.

8.2.4 I rapporti fra il Responsabile della prevenzione della corruzione e della trasparenza e l'A.N.AC.

La collaborazione del Responsabile della prevenzione della corruzione e della trasparenza è indispensabile per l'Autorità al fine di poter compiutamente svolgere il compito di esercitare la vigilanza e il controllo sull'effettiva applicazione e sull'efficacia delle misure anticorruzione adottate dalle pubbliche amministrazioni e sul rispetto delle regole sulla trasparenza amministrativa, assegnatole dall'art. 1, co. 2, lett. f), della l. n. 190/2012. e ss.mm.ii.

Con Regolamento del 29 marzo 2017 (Delibera n. 330 del 29 marzo 2017) l'A.N.AC. ha chiarito le modalità di interlocuzione con il Responsabile della prevenzione della corruzione e della trasparenza. È al Responsabile della prevenzione della corruzione e della trasparenza dell'amministrazione che l'A.N.AC. si rivolge per comunicare l'avvio del procedimento di vigilanza di cui al richiamato art.1, co. 2, lett. f), della l. n. 190/2012. Tale comunicazione può anche essere preceduta da una richiesta di informazioni e di esibizione di documenti, indirizzata al medesimo Responsabile della prevenzione della corruzione e della trasparenza, utile per l'avvio del procedimento.

In questa fase il Responsabile della prevenzione della corruzione e della trasparenza è tenuto a collaborare attivamente con l'Autorità e a fornire le informazioni e i documenti richiesti in tempi brevi, possibilmente corredati da una relazione quanto più esaustiva possibile, utile all'A.N.AC. per svolgere la propria attività. Per la predisposizione della relazione, il Responsabile della prevenzione della corruzione e della trasparenza esercita i poteri di vigilanza e controllo e acquisisce dati e informazioni come delineato dall'Autorità nella Delibera n. 840/2018.

Con riferimento alla vigilanza e al controllo sulla trasparenza esercitata dall'Autorità si richiama l'art. 45, del d.lgs. n. 33/2013 che assegna all'A.N.AC. i compiti di «controllare l'esatto adempimento degli obblighi di pubblicazione previsti dalla normativa vigente, esercitando poteri ispettivi mediante richiesta di notizie, informazioni, atti e documenti alle amministrazioni pubbliche e ordinando di procedere, entro un termine non superiore a trenta giorni, alla pubblicazione di dati, documenti e informazioni (...) ovvero alla rimozione di comportamenti o atti contrastanti con i piani e le regole sulla trasparenza» (art. 45, comma 1, d.lgs. n. 33/2013) nonché il compito di «controllare l'operato dei responsabili per la trasparenza a cui può chiedere il rendiconto sui risultati del controllo svolto all'interno delle amministrazioni» (art. 45, comma 2, d.lgs. n. 33/2013). Il legislatore assegna al Responsabile della prevenzione della corruzione e della trasparenza il compito di svolgere all'interno di ogni ente «stabilmente un'attività di controllo sull'adempimento da parte dell'amministrazione degli obblighi di pubblicazione previsti dalla normativa vigente, assicurando la completezza, la chiarezza e l'aggiornamento delle informazioni pubblicate nonché segnalando all'organo di indirizzo politico, all'Organismo indipendente di valutazione (OIV), all'Autorità nazionale anticorruzione e, nei casi più gravi, all'ufficio di disciplina i casi di mancato o ritardato adempimento degli obblighi di pubblicazione» (art. 43, comma 1, d.lgs. n. 33/2013).

Il Responsabile della prevenzione della corruzione e della trasparenza è il soggetto (insieme al legale rappresentante dell'Ateneo e all'OIV) cui l'A.N.AC. comunica l'avvio del procedimento con la contestazione delle presunte violazioni degli adempimenti di pubblicazione dell'amministrazione



interessata. Tale comunicazione può anche essere preceduta da una richiesta di informazioni e di esibizione di documenti, indirizzata al medesimo Responsabile della prevenzione della corruzione e della trasparenza, utile all'A.N.AC. per valutare l'avvio del procedimento. È opportuno che il Responsabile della prevenzione della corruzione e della trasparenza riscontri la richiesta dell'A.N.AC. nei tempi previsti dal richiamato Regolamento fornendo *in primis* notizie sul risultato dell'attività di controllo sull'adempimento da parte dell'amministrazione degli obblighi di pubblicazione previsti dalla normativa vigente, che è tenuto a svolgere stabilmente ai sensi dell'art. 43, co.1, del d.lgs. n. 33/2013 e ss.mm.ii..

L'Autorità qualora nello svolgimento dei compiti di vigilanza sul rispetto degli obblighi di pubblicazione previsti dall'art. 14 del d.lgs. n. 33/2013 e ss.mm.ii. rilevi l'esistenza di fattispecie sanzionabili ai sensi dell'art. 47 dello stesso decreto si rivolge al Responsabile della prevenzione della corruzione e della trasparenza dell'Ateneo perché fornisca le motivazioni del mancato adempimento. Spetta al Responsabile della prevenzione della corruzione e della trasparenza, quindi, verificare se l'inadempimento dipenda, eventualmente dalla mancata comunicazione da parte dei soggetti obbligati trasmettendo, se ricorra questa ipotesi, i dati identificativi del soggetto che abbia omissso la comunicazione. In tali casi è opportuno che il Responsabile della prevenzione della corruzione e della trasparenza riscontri la richiesta dell'Autorità indicando chiaramente i motivi della mancata pubblicazione anche al fine di dimostrare che l'inadempimento è dipeso dalla omessa comunicazione del soggetto obbligato e comunque da causa a lui non imputabile.

8.3 L'Organismo Indipendente di Valutazione (OIV)

Come previsto dalla delibera n. 9/2010 della CiVIT, le funzioni degli Organismi indipendenti di valutazione di cui all'art. 14 del d.lgs. n. 150/2009 sono svolte, all'interno dell'Università, dal Nucleo di valutazione, istituito ai sensi della legge n. 537/1993 come integrata e modificata dalla legge n. 370/1999. L'OIV è "*responsabile della corretta applicazione delle linee guida, delle metodologie e degli strumenti predisposti dalla Commissione*" (art. 14, comma 4, lettera f), del d.lgs. n. 150/2009), esercitando a tal fine un'attività di impulso nei confronti del vertice politico-amministrativo.

Ai sensi dell'art. 54, comma 5, del d.lgs. n. 165/2001 e ss.mm.ii., come modificato dall'art. 1, comma 44, della legge n. 190/2012 e ss.mm.ii., e della Delibera A.N.AC. n. 75/2013 l'OIV ha espresso un parere preliminare obbligatorio in merito al *Codice di comportamento dei lavoratori dell'Università degli Studi di Urbino Carlo Bo*, adottato sulla scorta del *Codice di comportamento dei dipendenti pubblici* emanato con D.P.R. n. 62/2013, verificandone la conformità a quanto previsto nelle linee guida della CiVIT.

L'OIV inoltre:

- offre, nell'ambito delle proprie competenze specifiche, un supporto metodologico al RPCT e agli altri attori, con riferimento alla corretta attuazione del processo di gestione del rischio corruttivo;
- partecipa al processo di gestione del rischio. La partecipazione alla gestione del rischio dell'OIV è stata assicurata attraverso la procedura aperta, avviata con nota prot. n. 1762 del 16 gennaio 2020, con cui tutto il personale docente, ricercatore, tecnico-amministrativo e C.E.L., gli organi consultivi, le organizzazioni e le rappresentanze sindacali e gli *stakeholders* esterni sono stati invitati a presentare, attraverso idoneo modulo, osservazioni e proposte per l'aggiornamento del *Piano triennale per la prevenzione della corruzione* dell'Università degli Studi di Urbino Carlo Bo;
- fornisce, qualora disponibili, dati e informazioni utili all'analisi del contesto (inclusa la rilevazione dei processi), alla valutazione e al trattamento dei rischi;
- considera i rischi e le azioni inerenti la prevenzione della corruzione nello svolgimento dei compiti ad esso attribuiti;
- svolge compiti propri connessi all'attività di prevenzione della corruzione in relazione alle misure relative alla trasparenza amministrativa (artt. 43 e 44 d.lgs. n. 33/2013 e ss.mm.ii.), anche attraverso



L'attestazione dell'assolvimento degli obblighi relativi alla trasparenza e all'integrità (art. 14, comma 4, lett. g), del d.lgs. 27 ottobre 2009, n. 150);

- verifica la coerenza tra gli obiettivi di *performance* e l'attuazione delle misure di prevenzione della corruzione e di assicurazione della trasparenza e favorisce l'integrazione metodologica tra il ciclo di gestione della *performance* e il ciclo di gestione del rischio corruttivo;
- verifica che il *Piano triennale per prevenzione della corruzione* sia coerente con gli obiettivi stabiliti nei documenti di programmazione strategico-gestionale e che nella misurazione e valutazione delle *performance* si tenga conto degli obiettivi connessi all'anticorruzione e alla trasparenza.

L'art. 1, comma 39, della legge n. 190/2012 e ss.mm.ii. prevede che, al fine di garantire l'esercizio imparziale delle funzioni amministrative e di rafforzare la separazione e la reciproca autonomia tra organi di indirizzo politico e organi amministrativi, le amministrazioni pubbliche di cui all'art. 1, comma 2, del d.lgs. 30 marzo 2001, n. 165, in occasione del monitoraggio posto in essere al fine di prevenire gli abusi del lavoro flessibile nella P.A. di cui all'art. 36, comma 3, del medesimo d.lgs. n. 165/2001 e ss.mm.ii., comunicano al Dipartimento della Funzione pubblica, attraverso gli Organismi indipendenti di valutazione, tutti i dati utili a rilevare le posizioni dirigenziali attribuite a persone, anche esterne alle pubbliche amministrazioni, individuate discrezionalmente dall'organo di indirizzo politico senza procedure pubbliche di selezione.

8.4 I Dirigenti e i Direttori di Dipartimento

Con le norme anticorruzione l'attività del Responsabile della prevenzione e della trasparenza viene affiancata con l'attività dei Dirigenti e/o dei Direttori di Dipartimento, ai quali sono affidati poteri propositivi (art. 1, comma 9, lettera a)) e di controllo e sono attribuiti obblighi di collaborazione, di monitoraggio e di azione diretta in materia di prevenzione della corruzione.

Il modello di coordinamento proposto è quindi assimilabile ad una rete che vede il suo nodo centrale nel Responsabile e nei Direttori di Dipartimento e/o nei Dirigenti (e, ove mancanti, nel personale della categoria EP) i nodi periferici che, oltre ad avere una funzione propulsiva per l'individuazione delle aree maggiormente soggette a rischio di corruzione, hanno anche il compito di diffondere ed attuare le azioni preventive - indicate nel Piano - nelle specifiche aree o strutture di competenza e responsabilità e di istituire un flusso di informazioni bidirezionale coerente con il principio di sussidiarietà (art. 118 della Costituzione). Tale modello consente, da un lato, l'acquisizione di informazioni dalla periferia verso l'unità centrale, dall'altro la diramazione dal centro alla periferia dei contenuti del Piano adottato, permettendo così di creare un efficiente sistema di rilevazione di proposte e dati utili alla prevenzione della corruzione, evitando il rischio dell'adozione di strumenti preventivi e di controllo inadeguati a tutelare il regolare dispiegarsi dell'azione amministrativa. La diramazione dei contenuti del Piano dall'unità centrale a quelle periferiche garantisce unitarietà nell'azione di contrasto al fenomeno corruttivo.

I Direttori di Dipartimento contribuiscono a garantire l'osservanza del *Piano per la prevenzione della corruzione* nell'ambito delle strutture che dirigono. In particolare essi svolgono i seguenti compiti:

- segnalano al Responsabile della corruzione e della trasparenza (art. 1, comma 9, lettera c), della legge n. 190/2012 e ss.mm.ii.) ogni evento o dato utile per l'espletamento delle proprie funzioni per permettere la vigilanza sull'osservanza del Piano e forniscono tutte le informazioni necessarie affinché questi abbia elementi e riscontri sull'intera organizzazione e sulle attività dell'Ateneo;
- riferiscono qualunque ipotesi di condotta corruttiva, nel senso ampio di condotta che violi la legge o i regolamenti dell'Ateneo o che persegua finalità diverse dall'interesse pubblico ovvero dalle finalità istituzionali dell'Ateneo, nonché qualunque ipotesi di illecito disciplinare e di conflitto di interesse anche solo potenziale di cui vengano a conoscenza;
- applicano il principio della rotazione nella nomina di commissioni e nella scelta del contraente;



- partecipano attivamente all'intero processo di elaborazione e gestione del rischio, fornendo le informazioni richieste dal Responsabile per l'individuazione delle attività nell'ambito delle quali è più elevato il rischio corruzione, formulando specifiche proposte di misure volte alla prevenzione del rischio medesimo (art. 16 del d.lgs. n. 165/2001 e ss.mm.ii.);
- osservano le norme ed i principi del *Codice etico* di cui sono diretti destinatari;
- controllano il rispetto del *Codice di comportamento dei dipendenti pubblici* (D.P.R. n. 62/2013), del *Codice di comportamento dell'Ateneo* o del *Codice etico* nella struttura di cui sono responsabili e segnalano le ipotesi di violazione ai fini della tempestiva attivazione del procedimento disciplinare; riferiscono annualmente al Responsabile della prevenzione della corruzione e della trasparenza sullo stato di applicazione degli stessi;
- adottano le misure necessarie e svolgono un'attività di verifica volta ad individuare situazioni, anche potenziali, di conflitto di interessi, nel momento in cui procedono al conferimento o all'autorizzazione di incarichi (v. paragrafo 11.3);
- tengono conto delle violazioni accertate e sanzionate ai fini della valutazione individuale del singolo dipendente;
- tengono conto, in sede di valutazione delle *performance*, del reale contributo apportato dai dipendenti all'attuazione del processo di gestione del rischio e del loro grado di collaborazione con il RPCT;
- recepiscono ed attuano il divieto, disposto dall'art. 22, comma 4, del d.lgs. n. 33/2013 e ss.mm.ii., di erogare somme a qualsiasi titolo (rientrando in tale concetto anche il pagamento della quota associativa, ma non i pagamenti dovuti quale controprestazione di natura contrattuale) in favore degli enti di diritto privato in controllo pubblico e delle società partecipate nei casi di omessa o incompleta pubblicazione dei dati prescritti sul sito *web* dell'Ateneo, nella sezione *Amministrazione trasparente*.

I Dirigenti contribuiscono a garantire l'osservanza del *Piano per la prevenzione della corruzione* nell'ambito delle strutture che dirigono. In particolare essi svolgono i seguenti compiti:

- segnalano al Responsabile della corruzione e della trasparenza (art. 1, comma 9, lettera c), della legge n. 190/2012 e ss.mm.ii.) ogni evento o dato utile per l'espletamento delle proprie funzioni per permettere la vigilanza sull'osservanza del Piano e forniscono tutte le informazioni necessarie affinché questi abbia elementi e riscontri sull'intera organizzazione e sulle attività dell'Ateneo; riferiscono qualunque ipotesi di condotta corruttiva, nel senso ampio di condotta che violi la legge o i regolamenti dell'Ateneo o che persegua finalità diverse dall'interesse pubblico ovvero dalle finalità istituzionali dell'Ateneo, nonché qualunque ipotesi di illecito disciplinare e di conflitto di interesse anche solo potenziale di cui vengano a conoscenza; l'attività informativa riguarderà anche le necessità di rotazione di personale ed incarichi;
- partecipano attivamente al processo di elaborazione e gestione del rischio, coordinandosi opportunamente con il Responsabile e fornendo i dati e le informazioni necessarie per l'individuazione delle attività nell'ambito delle quali è più elevato il rischio corruzione, formulando specifiche proposte di misure volte alla prevenzione del rischio medesimo (art. 16 del d.lgs. n. 165/2001 e ss.mm.ii.) e controllandone il rispetto da parte dei dipendenti della struttura cui sono preposti;
- valorizzano la realizzazione di un efficace processo di gestione del rischio di corruzione in sede di formulazione degli obiettivi delle proprie unità organizzative;
- curano lo sviluppo delle proprie competenze in materia di gestione del rischio di corruzione e promuovono la formazione in materia dei dipendenti assegnati ai propri uffici, nonché la diffusione di una cultura organizzativa basata sull'integrità;
- assumono la responsabilità dell'attuazione delle misure di propria competenza programmate nel PTPCT e operano in maniera tale da creare le condizioni che consentano l'efficace attuazione delle



- stesse da parte del loro personale (ad esempio, contribuendo con proposte di misure specifiche che tengano conto dei principi guida indicati nel PNA 2019 e, in particolare, dei principi di selettività, effettività, prevalenza della sostanza sulla forma);
- applicano il principio della rotazione nella nomina di commissioni e nelle procedure di scelta del contraente;
 - adottano, ove non sia possibile la rotazione, modalità operative che, ferma restando l'unitarietà della responsabilità del procedimento, favoriscano meccanismi di condivisione ed una maggiore compartecipazione del personale nelle fasi procedurali e/o nelle istruttorie più delicate, ovvero attuano sistematici interventi che modifichino l'attribuzione di parti di processi o che scompongano le attività attribuendole a diversi soggetti, applicando laddove possibile il criterio della separazione e/o contrapposizione dei compiti e dei ruoli;
 - adottano ed osservano le misure gestionali contenute nel *Piano triennale per la prevenzione della corruzione* (art. 1, comma 14, della legge n. 190/2012 e ss.mm.ii.);
 - propongono al Responsabile i nominativi dei dipendenti operanti nei settori maggiormente a rischio da avviare a specifici percorsi formativi;
 - osservano le norme ed i principi del *Codice di comportamento* di cui sono diretti destinatari;
 - controllano l'attuazione ed il rispetto del *Codice di comportamento dei dipendenti pubblici* (D.P.R. n. 62/2013) e del *Codice di comportamento dell'Ateneo* nell'area di cui sono responsabili e verificano le ipotesi di violazione ai fini della tempestiva attivazione del procedimento disciplinare; riferiscono annualmente al Responsabile della prevenzione della corruzione e della trasparenza sullo stato di applicazione degli stessi;
 - adottano le misure necessarie e svolgono un'attività di verifica volta ad individuare situazioni, anche potenziali, di conflitto di interessi, nel momento in cui procedono al conferimento o all'autorizzazione di incarichi (v. paragrafo 11.3);
 - tengono conto delle violazioni accertate e sanzionate ai fini della valutazione individuale del singolo dipendente;
 - tengono conto, in sede di valutazione delle *performance*, del reale contributo apportato dai dipendenti all'attuazione del processo di gestione del rischio e del loro grado di collaborazione con il RPCT;
 - garantiscono il tempestivo e regolare flusso dei dati e delle informazioni di competenza da pubblicare nella sezione *Amministrazione trasparente* ai fini del rispetto dei termini stabiliti dalla legge (art. 43 del d.lgs. 14 marzo 2013, n. 33 e ss.mm.ii.);
 - recepiscono ed attuano il divieto, disposto dall'art. 22, comma 4, del d.lgs. n. 33/2013 e ss.mm.ii., di erogare somme a qualsiasi titolo (rientrando in tale concetto anche il pagamento della quota associativa, ma non i pagamenti dovuti quale controprestazione di natura contrattuale) in favore degli enti pubblici vigilati, degli enti di diritto privato in controllo pubblico e delle società partecipate nei casi di omessa o incompleta pubblicazione dei dati prescritti sul sito *web* dell'Ateneo, nella sezione *Amministrazione trasparente*.

La violazione dei compiti di cui sopra è fonte di responsabilità disciplinare, oltre che dirigenziale, e ne viene tenuto conto ai fini della valutazione annuale delle prestazioni dirigenziali.

Tutti i Dirigenti e, ove non presenti, i Responsabili dei Settori dell'Amministrazione centrale o, ove non presenti, i titolari di incarichi di responsabilità ai sensi dell'art. 91, comma 3, del C.C.N.L. vigente, nonché i Direttori di Dipartimento, coadiuvati dai Responsabili di Plesso, presentano al Responsabile **annualmente** (di norma entro il 30 novembre) una relazione contenente:

- le misure adottate;
- la segnalazione delle aree critiche, le risultanze dell'attività di verifica dell'efficacia delle misure già



- poste in essere per prevenire e contrastare i fenomeni corruttivi nonché le proposte di eventuali ed ulteriori misure da adottare;
- l'attestazione del rispetto dei tempi di conclusione e della correttezza dei procedimenti amministrativi di competenza e, in caso di inosservanza, le connesse motivazioni, nonché l'indicazione di ogni criticità eventualmente affrontata ed ogni fattispecie degna di segnalazione, anche prescindendo dalla segnalazione da parte degli utenti;
 - l'attestazione della legittimità degli atti adottati.

8.5 I Responsabili dei Settori/Servizi/Plessi ed Uffici

Lo svolgimento del ruolo di impulso che la legge affida al Responsabile della prevenzione della corruzione e della trasparenza richiede che l'organizzazione amministrativa sia resa trasparente, con evidenza delle responsabilità per procedimento, processo e prodotto e che le unità organizzative siano, oltre che coordinate tra loro, rispondenti all'*input* ricevuto. È necessario che tutte le unità organizzative forniscano il loro apporto collaborativo al Responsabile.

Dall'esame del quadro normativo risulta che lo sviluppo e l'applicazione delle misure di prevenzione della corruzione sono anche il risultato di un'azione sinergica e combinata dei singoli responsabili degli uffici e del Responsabile della prevenzione, secondo un processo *bottom-up* in sede di formulazione delle proposte e *top-down* per la successiva fase di verifica ed applicazione.

Tale modello consente, da un lato, l'acquisizione di informazioni dalla periferia verso l'unità centrale, dall'altro la diramazione dal centro alla periferia dei contenuti del Piano adottato, permettendo così di creare un efficiente sistema di rilevazione di proposte e dati utili alla prevenzione della corruzione, evitando il rischio dell'adozione di strumenti preventivi e di controllo inadeguati a tutelare il regolare dispiegarsi dell'azione amministrativa. La diramazione dei contenuti del Piano dall'unità centrale a quelle periferiche garantisce unitarietà nell'azione di contrasto al fenomeno corruttivo.

I Responsabili dei Settori/Servizi/Uffici garantiscono l'osservanza del *Piano per la prevenzione della corruzione* nell'ambito delle strutture di appartenenza. In particolare essi svolgono i seguenti compiti:

- partecipano attivamente, ciascuno per l'ambito di propria competenza, al processo di elaborazione e gestione del rischio, fornendo le informazioni richieste dal Responsabile per l'individuazione delle attività nell'ambito delle quali è più elevato il rischio corruzione, formulando specifiche proposte di misure volte alla prevenzione del rischio medesimo (art. 16 del d.lgs. n. 165/2001 e ss.mm.ii.);
- segnalano al Responsabile della corruzione e della trasparenza (art. 1, comma 9, lettera c), della legge n. 190/2012 e ss.mm.ii.) ogni evento o dato utile per l'espletamento delle proprie funzioni per permettere la vigilanza sull'osservanza del Piano e forniscono tutte le informazioni necessarie affinché questi abbia elementi e riscontri sull'intera organizzazione e sulle attività dell'Ateneo; riferiscono qualunque ipotesi di condotta corruttiva, nel senso ampio di condotta che violi la legge o i regolamenti dell'Ateneo o che persegua finalità diverse dall'interesse pubblico ovvero dalle finalità istituzionali dell'Ateneo, nonché qualunque ipotesi di illecito disciplinare e di conflitto di interesse anche solo potenziale di cui vengano a conoscenza;
- partecipano attivamente al processo di autoanalisi organizzativa e di mappatura dei processi;
- adottano ed osservano tutte le misure gestionali di competenza contenute nel *Piano triennale per la prevenzione della corruzione* (art. 1, comma 14, della legge n. 190/2012 e ss.mm.ii.);
- curano lo sviluppo delle proprie competenze in materia di gestione del rischio di corruzione e promuovono la diffusione di una cultura organizzativa basata sull'integrità;
- controllano l'attuazione ed il rispetto del *Codice di comportamento dei dipendenti pubblici* (D.P.R. n. 62/2013) e del *Codice di comportamento dell'Ateneo* nella struttura di cui sono responsabili e segnalano le ipotesi di violazione ai fini della tempestiva attivazione del procedimento disciplinare;



- collaborano all'individuazione e gestione di situazioni, anche potenziali, di conflitto di interessi;
- tengono conto delle violazioni accertate e sanzionate ai fini della valutazione individuale del singolo dipendente;
- applicano per quanto di loro competenza e/o supportano l'applicazione del principio della rotazione nella nomina di commissioni e nelle procedure di scelta del contraente;
- adottano modalità operative che, ferma restando l'unitarietà della responsabilità del procedimento, favoriscano meccanismi di condivisione e di compartecipazione di collaboratori e/o di colleghi nelle fasi procedurali e/o nelle istruttorie più delicate, ovvero attuano sistematici interventi che modifichino l'attribuzione di parti di processi o che scompongano le attività attribuendole a diversi soggetti, applicando laddove possibile il criterio della separazione e/o contrapposizione dei compiti e dei ruoli;
- garantiscono il tempestivo e regolare flusso dei dati e delle informazioni di competenza da pubblicare nella sezione *Amministrazione trasparente* ai fini del rispetto dei termini stabiliti dalla legge (art. 43, comma 3, del d.lgs. 14 marzo 2013, n. 33 e ss.mm.ii.) partecipando all'individuazione, all'elaborazione e alla pubblicazione delle informazioni per le quali assicurare la trasparenza, nonché all'attuazione delle iniziative di loro competenza previste nella sezione relativa alle misure in tema di trasparenza, alla quale si rinvia;
- ciascuno per la propria competenza, recepiscono ed attuano il divieto, disposto dall'art. 22, comma 4, del d.lgs. n. 33/2013 e ss.mm.ii., di erogare somme a qualsiasi titolo (rientrando in tale concetto anche il pagamento della quota associativa, ma non i pagamenti dovuti quale controprestazione di natura contrattuale) in favore degli enti pubblici vigilati, degli enti di diritto privato in controllo pubblico e delle società partecipate nei casi di omessa o incompleta pubblicazione dei dati prescritti sul sito *web* dell'Ateneo, nella sezione *Amministrazione trasparente*.

La violazione dei compiti di cui sopra è fonte di responsabilità disciplinare e ne viene tenuto conto ai fini della valutazione annuale delle prestazioni.

Ove non presenti figure dirigenziali, i Responsabili dei Settori dell'Amministrazione centrale o, ove non presenti, i titolari di incarichi di responsabilità ai sensi dell'art. 91, comma 3, del C.C.N.L. vigente (per i Responsabili dei Plessi v. paragrafo precedente) presentano al Responsabile **annualmente** (di norma entro il 30 novembre) una relazione contenente:

- le misure adottate;
- la segnalazione delle aree critiche, le risultanze dell'attività di verifica dell'efficacia delle misure già poste in essere per prevenire e contrastare i fenomeni corruttivi nonché le proposte di eventuali ed ulteriori misure da adottare;
- l'attestazione del rispetto dei tempi di conclusione e della correttezza dei procedimenti amministrativi di competenza e, in caso di inosservanza, le connesse motivazioni, nonché l'indicazione di ogni criticità eventualmente affrontata ed ogni fattispecie degna di segnalazione, anche prescindendo dalla segnalazione da parte degli utenti;
- l'attestazione della legittimità degli atti prodotti.

8.6 I dipendenti dell'Università degli Studi di Urbino Carlo Bo

Il comma 14 dell'art. 1 della legge n. 190/2012 e ss.mm.ii. afferma che in capo a ciascun dipendente⁸ vige il **dovere di osservare e rispettare tutte le misure di prevenzione previste dal Piano**: la

⁸ Ai fini del presente Piano per **dipendenti** dell'Università degli Studi di Urbino Carlo Bo si intende tutto il personale, contrattualizzato o non contrattualizzato, inquadrato, con qualsiasi tipologia di qualifica/categoria, nei ruoli dell'Ateneo. Rientrano nel medesimo novero i



violazione, da parte dei dipendenti dell'Ateneo, delle misure di prevenzione ivi previste costituisce **illecito disciplinare** e può costituire motivo di determinazione di sanzioni disciplinari da parte degli organi competenti.

Tutti i dipendenti delle strutture coinvolte nell'attività amministrativa mantengono pertanto, ciascuno, il **personale livello di responsabilità** in relazione ai compiti effettivamente svolti. Inoltre, al fine di realizzare la prevenzione, l'attività di tutti i soggetti presenti nell'organizzazione dell'Ateneo dovrà essere strettamente collegata e coordinata con quella del Responsabile della prevenzione della corruzione e della trasparenza.

Compete pertanto a tutti i dipendenti dell'Università degli Studi di Urbino Carlo Bo partecipare al processo di gestione del rischio attraverso:

- la conoscenza del *Piano per la prevenzione della corruzione* a seguito della pubblicazione sul sito istituzionale nonché la sua osservanza ed altresì, per quanto di competenza, l'esecuzione e l'attuazione delle misure ivi previste;
- la conoscenza e l'osservanza del *Codice di comportamento dei dipendenti pubblici* di cui al D.P.R. n. 62/2013 e del *Codice di comportamento dei lavoratori dell'Università degli Studi di Urbino Carlo Bo* e/o il *Codice etico*, al fine di assicurare la qualità dei servizi, la prevenzione dei fenomeni corruttivi, il rispetto dei doveri costituzionali di diligenza, lealtà, imparzialità, buona condotta e servizio esclusivo alla cura dell'interesse pubblico;
- le comunicazioni prescritte in materia di conflitto di interessi; in ogni caso, al loro sorgere, le situazioni di conflitto di interesse dovranno essere rese immediatamente note con dichiarazione scritta al responsabile dell'ufficio di afferenza;
- il rispetto degli obblighi di astensione di cui all'art. 6-*bis* della L. n. 241/1990 e artt. 6, comma 2, e 7 del *Codice di comportamento dei lavoratori dell'Università degli Studi di Urbino Carlo Bo*;
- l'invito a riferire al Responsabile, ai sensi dell'art. 54-*bis* del d.lgs. n. 165/2001 e ss.mm.ii., condotte illecite (penali, disciplinari, amministrativo-contabili) di cui siano venuti a conoscenza in ragione del rapporto di lavoro, nonché a fornire informazioni rilevanti ai fini della prevenzione della corruzione, attraverso la casella di posta elettronica appositamente dedicata anticorruzione@uniurb.it (v. anche paragrafo sul *whistleblowing*);
- la partecipazione attiva in sede di definizione delle misure di prevenzione, anche attraverso la procedura aperta, avviata annualmente, con cui tutto il personale docente, ricercatore, tecnico-amministrativo e C.E.L., è invitato a presentare, attraverso idoneo modulo, osservazioni e proposte per l'aggiornamento del *Piano triennale per la prevenzione della corruzione* dell'Università degli Studi di Urbino Carlo Bo.

8.7 I collaboratori a qualsiasi titolo dell'Ateneo⁹

Tutti i collaboratori o consulenti, a qualsiasi titolo e con qualsiasi tipologia di contratto o incarico, nonché tutti i collaboratori a qualsiasi titolo di imprese fornitrici di beni o servizi e che realizzano opere in favore dell'Università sono tenuti a rispettare le misure contenute nel presente *Piano triennale per la prevenzione della corruzione* e nel *Codice di Comportamento dei lavoratori dell'Università degli Studi di Urbino Carlo Bo* nonché i valori contenuti nel *Codice etico* ed a segnalare al Responsabile della prevenzione della corruzione e della trasparenza le situazioni di illecito, di qualunque genere, di cui siano venuti a conoscenza fornendo ogni informazione necessaria (v. anche paragrafo sul *whistleblowing*) e l'eventuale documentazione

titolari di contratti di lavoro flessibile di somministrazione con l'Ateneo, nonché i titolari di contratti di lavoro subordinato con altri soggetti, pubblici o privati, che siano distaccati, comandati o comunque assegnati temporaneamente presso l'Ateneo.

⁹ Per **collaboratori** si intendono tutti coloro che, in forza di rapporti di lavoro autonomo o di altro genere, diversi da quelli che contraddistinguono il rapporti di dipendenza, sono inseriti, per ragioni professionali, nelle strutture dell'Ateneo.



pertinente (art. 8 del *Codice di Comportamento dei lavoratori dell'Università degli Studi di Urbino Carlo Bo*, emanato con D.R. n. 37 del 27 gennaio 2014).

8.8 L'Ufficio Procedimenti disciplinari (U.P.D.) e il Collegio di disciplina

L'Ufficio Procedimenti disciplinari, istituito con disposizione del Direttore generale n. 348 del 3 dicembre 2014 e ricostituito per un triennio con disposizione del Direttore generale n. 493 del 28 novembre 2017:

- svolge i procedimenti disciplinari nell'ambito della propria competenza (art. 55-*bis* del d.lgs. n. 165/2001 e ss.mm.ii.);
- provvede alle comunicazioni obbligatorie nei confronti dell'autorità giudiziaria (art. 20 D.P.R. n. 3/1957; art. 1, comma 3, l. n. 20/1994; art. 331 c.p.p.) in caso riscontri illeciti penali o ipotesi di responsabilità amministrativa per danno erariale;
- propone l'aggiornamento del *Codice di comportamento*.

Per quanto riguarda i professori e ricercatori universitari l'art. 10 della legge 30 dicembre 2010, n. 240 ha introdotto il Collegio di disciplina il quale, su proposta motivata del Rettore, è competente ad istruire i procedimenti disciplinari per ogni fatto che possa dar luogo all'irrogazione di una sanzione più grave della censura, nonché ad esprimere parere conclusivo e vincolante in materia ai sensi delle vigenti disposizioni di legge (Statuto dell'Ateneo, art. 23).

8.9 L'Ufficio Controllo di gestione

L'Ufficio Controllo di gestione, in *staff* alla Direzione generale, coadiuva il Responsabile della prevenzione della corruzione e della trasparenza, su suo impulso, nella gestione di tutte le attività e di tutti gli adempimenti connessi alle sue funzioni, nonché nelle attività di vigilanza e nel monitoraggio dell'attuazione degli obblighi previsti dalle disposizioni legislative e normative vigenti in materia.

Collabora altresì alla redazione e/o aggiornamento ed alla pubblicazione e/o trasmissione del *Piano triennale per la prevenzione della corruzione*.

Monitora periodicamente la sezione *Amministrazione trasparente* per accertare lo stato di avanzamento della pubblicazione dei dati, secondo quanto specificato nella Tabella 1 allegata al presente Piano. Collabora al controllo della tempestività di aggiornamento dei dati e della loro correttezza ed accuratezza, fornisce supporto nella predisposizione di *reports* e prospetti riepilogativi richiesti dagli organi di indirizzo, di gestione e/o di controllo.

Fornisce agli uffici ed alle strutture informazioni e supporto in merito all'applicazione della normativa di riferimento, agli obblighi di pubblicazione vigenti ed alle loro modalità; fornisce inoltre le indicazioni necessarie a garantire uniformità di pubblicazione.

Coadiuva il Responsabile della prevenzione della corruzione e della trasparenza nelle verifiche presso gli uffici, nell'acquisizione di relazioni, dichiarazioni e documentazione, in modo da agevolare l'individuazione di eventuali disfunzioni a livello organizzativo.

Le attività di monitoraggio e vigilanza svolte dall'Ufficio Controllo di gestione su impulso del Responsabile della prevenzione della corruzione e della trasparenza possono concludersi con:

- solleciti per il rispetto degli adempimenti e degli obblighi di pubblicazione;
- segnalazioni, da parte del Responsabile della prevenzione della corruzione e della trasparenza, dei casi di mancato o ritardato adempimento degli obblighi di pubblicazione riscontrati all'organo di indirizzo politico, all'OIV, all'A.N.AC. e, nei casi più gravi, all'Ufficio competente per i procedimenti disciplinari;



- redazione e pubblicazione periodica, nella sezione *Amministrazione trasparente*, di prospetti riepilogativi degli stati di attuazione degli adempimenti connessi alla trasparenza, in cui sono indicati gli scostamenti e le relative motivazioni nonché eventuali azioni nuovamente programmate per il raggiungimento degli obiettivi.

8.10 Il Responsabile dell'anagrafe per la stazione appaltante (RASA)

Con Decreto Rettorale n. 180/2015 del 14/04/2015, il Responsabile dell'Ufficio Gare, dott. Stefano Pretelli, è stato formalmente individuato quale soggetto responsabile (RASA) dell'inserimento e dell'aggiornamento annuale degli elementi identificativi dell'Ateneo quale stazione appaltante e dell'aggiornamento dei dati nell'Anagrafe unica delle stazioni appaltanti (AUSA), istituita ai sensi dell'art. 33-ter del decreto legge 18 ottobre 2012, n. 179, convertito, con modificazioni, dalla legge 17 dicembre 2012, n. 221 (cfr. Comunicati del Presidente AVCP del 16 maggio e del 28 ottobre 2013).

9. Valutazione del rischio (identificazione, analisi e ponderazione del rischio)

Una delle esigenze a cui il presente Piano è finalizzato è l'individuazione delle attività nell'ambito delle quali è più elevato il rischio di corruzione¹⁰ e nell'analisi degli eventi che possono produrre conseguenze sfavorevoli per l'organizzazione, quale primo passo per l'attuazione di azioni preventive e di contrasto al fenomeno della corruzione.

In accordo con gli *standard* UNI EN ISO 31000:2010 e ISO 31000:2009 in tema di *risk management*, la valutazione del rischio consiste nella determinazione dell'entità del rischio attraverso la valutazione della **probabilità** che il rischio si realizzi e delle conseguenze che il rischio produce (cd. "**impatto**"). Il valore del rischio di un evento di corruzione viene quindi calcolato rilevando:

- 1) **la probabilità** che si verifichi uno specifico evento di corruzione, raccogliendo tutti gli elementi informativi sia di natura oggettiva (ad esempio, eventi di corruzione specifici già occorsi in passato, segnalazioni pervenute all'amministrazione, notizie di stampa), che di natura soggettiva, tenendo conto del contesto ambientale, delle potenziali motivazioni dei soggetti che potrebbero attuare azioni corruttive, degli strumenti in loro possesso, della frequenza, della numerosità o del volume delle operazioni, delle competenze coinvolte, del livello di manualità dell'operazione o della sua automazione, ma anche degli strumenti di controllo utilizzati dall'Università degli Studi di Urbino Carlo Bo (che sono comunque utili a ridurre la probabilità di rischio) e che sono costituiti dai controlli legali (come il controllo preventivo e il controllo di gestione) e/o il controllo a campione (ad esempio delle dichiarazioni sostitutive). Tale valutazione deve essere eseguita dal Responsabile al meglio delle sue possibilità di raccolta di informazioni ed operando una conseguente, attenta valutazione di sintesi al fine di rappresentare la probabilità di accadimento dell'evento.
- 2) **l'impatto** che, nel caso in cui l'evento di corruzione si presentasse, viene valutato calcolando le conseguenze:
 - a) **sull'amministrazione** in termini di qualità e continuità dell'azione amministrativa, impatto economico, conseguenze legali, reputazione e credibilità istituzionale, ecc.;
 - b) **sugli stakeholders** (cittadini, utenti, imprese, mercato, sistema Paese), a seguito del degrado del servizio reso a causa del verificarsi dell'evento di corruzione.

Nello specifico, e in sintonia con quanto appena descritto, per la valutazione del rischio si è utilizzata una matrice che ha tenuto conto sia della probabilità che dell'impatto.

¹⁰ Per "rischio" si intende l'effetto dell'incertezza sul corretto perseguimento dell'interesse pubblico e, quindi sull'obiettivo istituzionale dell'Ateneo, dovuto alla possibilità che si verifichino o modificano un insieme di circostanze che si frappongono o si oppongono al perseguimento dell'obiettivo istituzionale (adattamento da UNI ISO 31000:2010).



In termini di probabilità vengono analizzati i seguenti aspetti:

- la discrezionalità del processo;
- la rilevanza esterna;
- la frazionabilità;
- il valore economico;
- la complessità;
- la tipologia di controllo applicato al processo.

La probabilità delle conseguenze dell'evento rischioso è classificata dal raro al quasi certo.

Per quanto invece concerne l'impatto, questo si è misurato in termini di:

- impatto economico;
- impatto organizzativo;
- impatto reputazionale.¹¹

I criteri per la valutazione dell'impatto che il rischio produce sull'amministrazione sono dunque costituiti dai danni di natura economico-finanziaria che si potrebbero creare (quali ad esempio, aumento dei costi, la diminuzione delle entrate, il maggior ricorso all'indebitamento, ecc.) e i danni all'immagine. L'impatto viene misurato da insignificante a grave.

9.1 Mappatura dei processi

L'Aggiornamento 2015 del Piano Nazionale Anticorruzione registra una generalizzata insufficiente analisi del rischio condotta dalle varie amministrazioni e raccomanda preliminarmente una mappatura completa dei processi (concetto più ampio e flessibile di quello di procedimento amministrativo, in quanto identifica un insieme di attività svolte da uno o più uffici) ed una conseguente più approfondita analisi dei rischi in essi presenti. L'A.N.AC. sottolinea come tutte le aree di attività dell'Ateneo debbano essere analizzate ai fini dell'individuazione e valutazione del rischio corruttivo e del relativo trattamento. L'analisi del contesto, interno ed esterno, ma soprattutto la completa mappatura dei processi dell'Ateneo costituiscono tappe obbligate per una corretta implementazione del processo di gestione del rischio di corruzione.

Alla luce delle prescrizioni dell'A.N.AC., l'Università degli Studi di Urbino Carlo Bo, compatibilmente con le notevoli difficoltà insite nel progetto e tenendo conto anche dell'Aggiornamento 2017 al Piano Nazionale Anticorruzione, approvato con delibera dell'Autorità Nazionale Anticorruzione n. 1208 del 22 novembre 2017, il quale contiene uno specifico approfondimento sulle istituzioni universitarie, incrementerà ulteriormente le analisi e mappature dei processi e dei rischi connessi, condotte gradualmente fin dal 2013, in occasione dell'adozione del primo *Piano triennale per la prevenzione della corruzione*, in collaborazione con il Gruppo di lavoro per l'anticorruzione e la trasparenza (GLAT) del CODAU. Ciò comporta tuttavia un'attività vasta e molto impegnativa di autoanalisi organizzativa, che implica un modo razionale di individuare e rappresentare tutte le attività dell'Ateneo perché possa assumere un carattere strumentale anche ai fini dell'identificazione, della valutazione e del trattamento dei rischi corruttivi.

La focalizzazione dell'attenzione sull'individuazione delle aree e sugli specifici processi attuati dall'Ateneo in cui vi è maggiore esposizione alla corruzione e sui rischi di corruzione insiti in ciascuno di essi permette la definizione di una mappatura del rischio e garantisce una maggior chiarezza nella specificazione delle azioni di prevenzione da attuare e nei controlli da effettuare.

L'A.N.AC. ritiene che nelle università precipue aree di rischio siano anche quelle legate alle attività di didattica e ricerca, libere ed autonome per prerogativa costituzionale. Esse si esercitano all'interno di

¹¹ Cfr. Allegato 1 al P.N.A. 2013



scelte, temi e metodi di indagine che sono rimessi all'auto-organizzazione delle comunità scientifiche e vengono valutate principalmente sulla base dei risultati e non sui processi organizzativi che ad essi conducono; in questo caso, quindi, gli Atenei non possono determinarne obiettivi e percorsi.

L'analisi del rischio per tali aree è quindi particolarmente complessa.

9.2 Individuazione delle attività con più elevato rischio di corruzione. Le aree di rischio generali e specifiche

L'art. 1, comma 16, della legge n. 190/2012 e ss.mm.ii. effettua una prima diretta individuazione dei procedimenti, che sono pertanto individuati come aree a maggior rischio di corruzione, da monitorare per assicurare il livello essenziale delle prestazioni concernenti i diritti sociali e civili (ai sensi dell'art. 117 della Costituzione):

- a) autorizzazione o concessione;
- b) scelta del contraente per l'affidamento di lavori, forniture e servizi, anche con riferimento alla modalità di selezione prescelta ai sensi del codice dei contratti pubblici relativi a lavori, servizi e forniture;
- c) concessione ed erogazione di sovvenzioni, contributi, sussidi, ausili finanziari, attribuzione di vantaggi economici di qualunque genere a persone ed enti pubblici e privati;
- d) concorsi e prove selettive per l'assunzione del personale e progressioni di carriera di cui all'art. 24 del d.lgs. n.150/2009.

L'art. 1, comma 15, della legge n. 190/2012 e ss.mm.ii. cita anche i

- a) bilanci e conti consuntivi;
- b) costi unitari di realizzazione delle opere pubbliche e di produzione dei servizi erogati ai cittadini.

Sin da subito il Piano Nazionale Anticorruzione ha raccomandato alle pubbliche amministrazioni di condurre l'analisi del rischio per tutti i procedimenti di propria competenza e non già solo per quelli individuati dalla legge. Con l'Aggiornamento 2015 al Piano Nazionale Anticorruzione tale indicazione viene ulteriormente rafforzata. Oltre alle aree di rischio ricorrenti, individuate dalla legge n. 190/2012 e ss.mm.ii., con l'Aggiornamento 2015 del Piano Nazionale Anticorruzione sono state individuate attività generali, svolte in gran parte delle amministrazioni ed enti a prescindere dalla tipologia e dal comparto, con alto livello di probabilità di eventi a rischio corruzione che corrispondono, in particolare, alle aree relative allo svolgimento di attività di:

- gestione delle entrate, delle spese e del patrimonio;
- controlli, verifiche, ispezioni e sanzioni;
- incarichi e nomine;
- affari legali e contenzioso.

Fin dal 2013 il Responsabile della prevenzione della corruzione, ai fini della redazione del *Piano 2013-2015* e con l'obiettivo di individuare le attività a rischio di corruzione, aveva condotto un primo processo di mappatura delle attività a rischio di corruzione, valutandole in relazione al diverso livello di esposizione degli uffici al rischio. Erano stati pertanto presi in considerazione tutti gli ambiti interessati da potenziali rischi di corruzione, dalle attività amministrative a quelle didattiche e scientifiche, tenendo presente la particolare complessità tipica di un Ateneo in termini di attività svolte e soggetti coinvolti e delle conseguenti ricadute sui rapporti e sulle relazioni intercorrenti. Oltre alle attività espressamente individuate dalla legge, erano state così individuate anche quelle legate alla realtà specifica di una Università ritenute potenzialmente più esposte o sensibili al "rischio corruzione", quali la verbalizzazione degli esami di profitto e la gestione delle carriere degli studenti, i concorsi e le prove selettive per l'accesso a:

- corsi di laurea a numero programmato;



- corsi di dottorato;
 - qualunque corso di formazione e di studio attivato a qualunque titolo;
 - scuole di specializzazione;
- nonché gli esami per l'abilitazione all'esercizio delle professioni.

I procedimenti citati corrispondono alle seguenti aree di rischio (articolate in sottoaree, come da Allegato 2 al P.N.A. 2013: Aree di rischio comuni e obbligatorie):

- processi finalizzati all'acquisizione ed alla progressione del personale;
- processi finalizzati all'affidamento di lavori, servizi e forniture nonché all'affidamento di ogni altro tipo di commessa o vantaggio pubblici;
- processi finalizzati all'adozione di provvedimenti ampliativi della sfera giuridica dei destinatari privi di effetto economico diretto ed immediato per il destinatario;
- processi finalizzati all'adozione di provvedimenti ampliativi della sfera giuridica dei destinatari con effetto economico diretto ed immediato per il destinatario.

L'Aggiornamento 2017 al Piano Nazionale Anticorruzione ha individuato ulteriori aree di rischio specifici delle Università nell'ambito dei processi legati a:

- la ricerca
- la valutazione della qualità della ricerca
- l'organizzazione della didattica
- il reclutamento dei docenti
- i presidi per l'imparzialità dei docenti e del personale
- gli enti partecipati e le attività esternalizzate delle università

Le attività dell'Ateneo riportate nella Tabella 2 allegata, per la maggior parte una specificazione di quanto già individuato dal legislatore e dall'A.N.AC., sono da leggersi con la fondamentale avvertenza che sono le attività a presentare un intrinseco rischio di annidamento di fenomeni corruttivi nell'ampia accezione descritta al paragrafo 2, senza alcun riferimento alle singole persone preposte alle suddette mansioni nelle unità organizzative deputate allo svolgimento quotidiano delle attività.

Il metodo utilizzato per la valutazione del rischio è un metodo semplificato, che tiene comunque conto di indicatori di probabilità ed impatto, basato su una rilevazione empirica derivante dal monitoraggio costante cui la Direzione generale sottopone tutte le attività e i procedimenti dell'Ateneo.

La Tabella 2, alla quale si rinvia per un elenco dei rischi attualmente individuati in relazione ad alcune delle aree, attività e processi sopra elencati costituirà la base di successivi necessari approfondimenti che saranno svolti nel 2020.

L'attuazione delle disposizioni del presente *Piano per la prevenzione della corruzione* ha l'obiettivo di abbassare il grado di rischio rispetto a quanto risulta dalla fotografia sopra riportata. È opportuno sottolineare che si tratta di settori già disciplinati da specifiche normative di valenza nazionale, alle quali l'Università degli Studi di Urbino Carlo Bo dà piena e completa applicazione, che "a monte" prevedono una serie di adempimenti in capo all'amministrazione finalizzati a garantire la trasparenza (ad esempio gli obblighi di pubblicità nei confronti del Dipartimento della Funzione pubblica specificamente previsti per gli incarichi esterni o gli obblighi di trasmissione dati all'A.N.AC. per la sua attività di vigilanza degli appalti pubblici, incluse le acquisizioni in economia) e la correttezza delle procedure (ad esempio, le verifiche post-aggiudicazione nel campo degli appalti o le procedure concorsuali), ponendo in capo al dirigente o al funzionario preposti sanzioni amministrative e individuando correlati profili di responsabilità di natura amministrativo-contabile nel caso di mancato o inesatto adempimento. Tali



adempimenti sono espressamente preordinati a consentire l'attivazione nei confronti delle singole pubbliche amministrazioni di un sistema di monitoraggio e di controllo sulla legittimità delle attività in esame da parte degli organismi di controllo preposti (ad esempio, il Dipartimento della Funzione pubblica o l'A.N.AC.) che dovrebbe già di per sé assolvere ad una funzione di prevenzione di episodi di corruzione, fermo restando che il principale deterrente alla corruzione è rappresentato dall'applicazione delle disposizioni contenute nel codice penale.

Gli stessi procedimenti sono altresì presidiati da tempo da misure regolamentari ed organizzative che tendono ad eliminare quanto più possibile l'esposizione al rischio di corruzione. L'Università di Urbino ha da tempo adottato una normativa interna volta a prevenire e ad arginare, in coerenza con quanto previsto dalla legislazione vigente, possibili episodi di corruzione e conflitto di interesse e per assicurare il principio fondamentale della trasparenza dell'attività amministrativa, che costituisce livello essenziale delle prestazioni concernenti i diritti sociali e civili ai sensi dell'articolo 117, secondo comma, lettera m), della Costituzione, secondo quanto già previsto all'articolo 11 del d.lgs. 27 ottobre 2009, n. 150, ora abrogato, e confermato dall'art. 1, comma 3, del d.lgs. 14 marzo 2013, n. 33 e ss.mm.ii.. Tra le norme previste dai regolamenti, particolare rilievo hanno quelle riguardanti il regime di incompatibilità, le autorizzazioni, il conflitto di interessi, la pubblicità e la trasparenza, oltre all'imparzialità, all'economicità, alla tempestività ed alle pari opportunità.

La trasparenza della normativa interna è assicurata mediante la pubblicazione nell'Albo *on line* e sul sito *web* istituzionale di tutti i regolamenti adottati.

L'Università di Urbino assicura il diritto di accesso ai documenti amministrativi secondo le modalità ed i limiti stabiliti dalla legge 7 agosto 1990, n. 241 e ss.mm.ii., recante la disciplina delle modalità di esercizio e dei casi di esclusione del diritto di accesso ai documenti amministrativi. Al fine di assicurare la trasparenza dell'attività amministrativa e di favorirne lo svolgimento imparziale, è riconosciuto il diritto di accesso ai documenti amministrativi a chiunque vi abbia un interesse, personale e concreto, per la tutela di situazioni giuridicamente rilevanti. Il diritto di accesso si applica, in quanto compatibile, alle amministrazioni, associazioni e comitati portatori di interessi pubblici o diffusi ed è concesso per tutti gli atti amministrativi con esclusione di quelli per i quali necessita tutelare la riservatezza di terzi, persone, gruppi di imprese.

In tema di trasparenza va inoltre segnalato che nella *intranet* sono pubblicate tutte le deliberazioni degli Organi di governo dell'Ateneo, secondo criteri di facile accessibilità, completezza e semplicità di consultazione.

Le procedure finalizzate all'acquisizione e progressione del personale, sia docente sia tecnico-amministrativo, sono gestite dall'Amministrazione centrale e la formalizzazione dei loro esiti e l'assegnazione del personale alle strutture avviene mediante decreti rettorali per il personale docente e disposizioni del Direttore generale per il personale tecnico-amministrativo.

Nelle suddette procedure vengono utilizzate tutte le misure atte a garantirne la trasparenza e la legittimità, mediante la pubblicazione dei bandi e di tutte le informazioni relative ad ogni fase delle stesse, fino all'esito definitivo, nonché mediante l'osservanza di tutte le prescrizioni in tema di incompatibilità e di conflitto di interessi nella formazione delle commissioni ed in ogni altro aspetto delle procedure stesse.

Le commissioni sono sempre nominate dopo la scadenza prevista dal bando per la presentazione delle domande di partecipazione e l'albo *online* ed il sito *web* istituzionale sono sempre aggiornati con le indicazioni previste dalla legge per rendere pubblico e trasparente il procedimento. Tutte le fasi del processo, ad esclusione della correzione delle prove, sono effettuate sempre in presenza di testimoni. Viene garantito il diritto di accesso agli atti a chiunque ne abbia interesse, secondo la normativa vigente. Tutte l'attività inerenti le procedure di valutazione sono indirizzate al rispetto della normativa sull'anticorruzione.



Diversi Regolamenti sono stati adottati e/o aggiornati per le procedure finalizzate all'acquisizione e progressione del personale, sia docente sia tecnico-amministrativo, quali ad esempio il *Regolamento per la chiamata dei professori di prima e seconda fascia in attuazione degli articoli 18 e 24 della Legge n. 240/2010*, il *Regolamento per la disciplina di selezioni pubbliche per l'assunzione di ricercatori a tempo determinato, ai sensi dell'articolo 24 della Legge n. 240/2010*, il *Regolamento sull'autocertificazione e verifica dello svolgimento dell'attività didattica, di servizio agli studenti e di ricerca dei professori e ricercatori*, il *Regolamento d'Ateneo per il conferimento degli assegni per lo svolgimento di attività di ricerca, ai sensi dell'art. 22 della Legge 30/12/2010, n. 240*, il *Regolamento sulla mobilità dei docenti tra i Dipartimenti*, il *Regolamento in materia di accesso esterno all'impiego a tempo indeterminato del personale tecnico-amministrativo presso l'Università degli Studi di Urbino Carlo Bo*, il *Regolamento per il conferimento di incarichi di insegnamento*, le *Linee guida relative alla mobilità interna del personale tecnico ed amministrativo in servizio presso l'Ateneo*, il *Regolamento per il conferimento dello status di Visiting Professor e Visiting Researcher*, il *Regolamento per il conferimento di incarichi di lavoro autonomo a soggetti esterni all'Università degli Studi di Urbino Carlo Bo*, il *Regolamento per le mansioni dei Collaboratori ed Esperti Linguistici in servizio presso l'Ateneo*, le *Linee guida per il conferimento del titolo di Professore emerito e di Professore onorario*.

Le **procedure finalizzate all'affidamento di lavori, servizi e forniture** vengono gestite sia dall'Amministrazione centrale sia - autonomamente e per le loro particolari esigenze - dalle strutture dipartimentali secondo la **disciplina del Codice dei contratti pubblici (d.lgs. n. 50/2016 e ss.mm.ii.)**.

L'Ateneo si è pressoché completamente adeguato alle recenti previsioni normative che impongono il ricorso al Mercato elettronico della Pubblica Amministrazione per tutti gli affidamenti al di sotto della soglia comunitaria, che rappresentano la maggioranza degli affidamenti a cui ricorre l'Ateneo. Il ricorso al Me.PA. garantisce l'imparzialità e la legittimità delle procedure, in quanto consente la tracciabilità dell'intera procedura di acquisto ed una maggiore trasparenza della stessa, ed attesta l'automaticità del meccanismo di aggiudicazione con conseguente riduzione dei margini di discrezionalità dell'affidamento. Per i settori relativi al *public procurement* quindi l'Ateneo opera nell'ambito di una normativa specifica che prevede a monte una serie di adempimenti per garantire la trasparenza, la correttezza e legalità delle procedure. Nel 2015 l'Ateneo ha assunto un nuovo Dirigente, che coordina l'intera Area Economico-Finanziaria.

Nell'ambito dell'affidamento di lavori, servizi e forniture si segnalano inoltre, tra le misure di cui alla pag. 33 dell'Aggiornamento 2015 al P.N.A., alcune di quelle già adottate ed effettivamente poste in essere:

- Accessibilità *online* della documentazione di gara e/o delle informazioni complementari rese;
- Predisposizione di idonei sistemi di protocollazione delle offerte;
- Linee guida interne per la corretta conservazione della documentazione di gara per un tempo congruo al fine di consentire verifiche successive;
- Per le gare di importo più rilevante, acquisizione da parte del responsabile del procedimento di una specifica dichiarazione, sottoscritta da ciascun componente della commissione giudicatrice, attestante l'insussistenza di cause di incompatibilità con l'impresa aggiudicataria della gara;
- Pubblicazione sul sito *internet* dell'amministrazione, per estratto, dei punteggi attribuiti agli offerenti all'esito dell'aggiudicazione definitiva;
- Misure atte a documentare il procedimento di valutazione delle offerte anormalmente basse e di verifica della congruità dell'anomalia;
- Individuazione di appositi archivi (fisici e/o informatici) per la custodia della documentazione.

Le **procedure finalizzate all'adozione di provvedimenti ampliativi della sfera giuridica dei destinatari privi di effetto economico diretto ed immediato per il destinatario** vanno identificate per le Università soprattutto nell'insieme delle attività didattiche e di ricerca che portano, alla fine dei diversi corsi di studio erogati, al rilascio dei rispettivi titoli di studio (diploma di laurea e di laurea magistrale, diploma di dottore in ricerca, diplomi relativi ai master e alla scuola di specializzazione ecc.) e



che attengono ai docenti, la cui libertà di ricerca e di insegnamento costituiscono garanzia costituzionale recepita anche nell'art. 2 dello Statuto di Ateneo.

L'imparzialità e la trasparenza delle attività didattiche devono ritenersi comunque presidiate. Tutti gli esami sono pubblici e le attività didattiche sono oggetto di valutazione, sia da parte degli studenti, secondo le modalità definite dagli organi di governo, sia da organismi specifici competenti quali sono ad esempio le Commissioni paritetiche docenti-studenti istituite presso i Dipartimenti, come previsto dall'art. 13 dello Statuto.

Le prove di accesso ai corsi di laurea a numero chiuso o programmato, nonché ai corsi di dottorato di ricerca e alle Scuole di specializzazione, sono gestite, in alcuni casi da organismi esterni che operano a livello nazionale, con procedure predefinite e pubblicizzate, che impongono il rispetto di ogni garanzia in termini di imparzialità e legittimità.

Molti Regolamenti sono stati adottati e/o aggiornati per le procedure finalizzate all'adozione di provvedimenti ampliativi della sfera giuridica dei destinatari privi di effetto economico diretto ed immediato per il destinatario, quali ad esempio il *Regolamento Didattico d'Ateneo*, il *Regolamento relativo alle procedure di riconoscimento degli esami sostenuti all'estero nell'ambito degli accordi di cooperazione internazionale*, il *Regolamento per la gestione dei corsi di studio erogati in modalità mista (presenza - on-line)*, la *Carta dei Diritti e dei Doveri degli Studenti*, il *Regolamento di Ateneo concernente criteri e procedure per il riconoscimento di crediti formativi universitari (CFU) per attività lavorativa e per formazione post-secondaria non universitaria*, il *Regolamento sull'autocertificazione e verifica dello svolgimento dell'attività didattica, di servizio agli studenti e di ricerca dei professori e ricercatori*, il *Regolamento dell'orario di lavoro del personale tecnico-amministrativo*, il *Regolamento in materia di telelavoro per il personale tecnico amministrativo*, le *Linee guida per la concessione del congedo per motivi di studio e di alternanza (anno sabbatico) ai professori universitari e per la concessione del congedo per motivi di studio ai ricercatori universitari*, il *Regolamento per la tutela della salute e della sicurezza sul lavoro dell'Università degli Studi di Urbino Carlo Bo*, il *Codice di condotta per la tutela e la prevenzione del mobbing, delle molestie morali e sessuali*, il *Regolamento per le Attività di Valutazione e Autovalutazione della Ricerca basate sul "Sistema di Supporto alla Valutazione della Produzione Scientifica degli Atenei" promosso dalla CRUI e dall'Università degli Studi della Basilicata*, le *Linee guida per il deposito dei prodotti della ricerca in ORA (Open Research Archive)*, la *Policy dell'Università degli Studi di Urbino Carlo Bo sull'accesso aperto alla letteratura scientifica (Open Access)*, la *Disciplina concernente la gestione dei beni mobili di proprietà dell'Università degli Studi di Urbino Carlo Bo*.

In tale area potranno essere comunque previste nel prossimo triennio ulteriori nuove misure organizzative per garantire ulteriormente ogni imparzialità.

Le procedure finalizzate all'adozione di provvedimenti ampliativi della sfera giuridica dei destinatari con effetto economico diretto ed immediato per il destinatario vanno individuate soprattutto nei casi in cui l'Ateneo eroga sussidi o vantaggi economici sotto varia forma agli studenti e al personale. Nella gestione di tali procedure sono coinvolte l'Amministrazione centrale e le strutture didattico-scientifiche, che operano nel totale rispetto delle norme di legge, dei Regolamenti universitari e dei bandi che disciplinano ogni singola procedura attivata e che sono pubblicati nel sito di Ateneo; ai bandi emanati viene data ampia pubblicità ed informazione *on line*. Gli esiti delle rispettive procedure sono resi pubblici con la pubblicazione degli elenchi dei beneficiari. Questa è anche una prescrizione imposta dalle norme sulla trasparenza, a cui l'Ateneo peraltro dava attuazione anche precedentemente con l'implementazione tempestiva dei dati reperibili sul sito, a presidio della legittimità delle procedure svolte.

Numerosi Regolamenti sono stati adottati e/o aggiornati per le procedure finalizzate all'adozione di provvedimenti ampliativi della sfera giuridica dei destinatari con effetto economico diretto ed immediato per il destinatario, quali ad esempio il *Regolamento per la disciplina del fondo di ateneo per la premialità dei professori e ricercatori e dei compensi aggiuntivi per il personale docente e tecnico amministrativo che contribuisce all'acquisizione di finanziamenti pubblici o privati*, il *Regolamento per il conferimento di incarichi di insegnamento*, il *Regolamento per l'attribuzione degli scatti stipendiali*, il *Regolamento in materia di Contribuzione Studentesca per gli Studenti iscritti ai*



corsi di laurea, laurea magistrale, laurea specialistica, laurea magistrale a ciclo unico, laurea specialistica a ciclo unico, il Regolamento per la disciplina delle forme di collaborazione degli studenti ad attività previste dall'art. 11 del Decreto Legislativo 29 marzo 2012 n. 68, il Regolamento per la disciplina del rapporto di lavoro a tempo parziale del personale tecnico-amministrativo dell'Ateneo, il Regolamento per le missioni, il Regolamento per la costituzione e la ripartizione del "fondo per la progettazione e l'innovazione", il Regolamento per il rilascio di autorizzazioni ai Professori e Ricercatori universitari a tempo pieno per lo svolgimento di incarichi esterni retribuiti, le Linee guida per la disciplina delle spese di rappresentanza, il Regolamento per la gestione del fondo economale e l'utilizzo delle carte di credito, il Regolamento per il conferimento di assegni per l'incentivazione delle attività di Tutorato, il Regolamento in materia di Dottorato di ricerca, il Regolamento per l'attività conto terzi e per i contributi alla ricerca, il Regolamento Spin-off e Start-up, il Regolamento per le richieste di contributi straordinari per manifestazioni di rilevante interesse scientifico, il Regolamento in materia di brevetti e di proprietà industriale, il Regolamento per il conferimento di Borse di Studio per la Ricerca e la Formazione avanzata.

Per quanto riguarda le misure raccomandate nell'aggiornamento al P.N.A. del 2017, l'Ateneo aveva già adottato da tempo azioni e misure per le quali **si rinvia ai paragrafi 12 e segg.**

10. Gestione del rischio: identificazione e programmazione delle misure di prevenzione

Per "gestione del rischio" si intende l'insieme delle attività coordinate per guidare e tenere sotto controllo l'amministrazione con riferimento al rischio. Lo strumento che consente dunque la riduzione del rischio di corruzione è la sua gestione, che viene attuata attraverso la pianificazione realizzata col presente Piano di cui ai successivi paragrafi.

Secondo l'Aggiornamento 2015 al Piano Nazionale Anticorruzione, la fase di trattamento del rischio è "tesa a individuare i correttivi e le modalità più idonee a prevenire i rischi, sulla base delle priorità emerse in sede di valutazione degli eventi rischiosi". In particolare si evidenzia come la misura di trattamento del rischio debba rispondere a tre requisiti fondamentali:

1. efficacia nella mitigazione delle cause del rischio;
2. sostenibilità economica e organizzativa (altrimenti il PTPC sarebbe irrealistico e rimarrebbe inapplicato). La fase di individuazione delle misure deve essere impostata avendo cura di temperare la sostenibilità anche della fase di controllo e di monitoraggio delle stesse, onde evitare la pianificazione di misure astratte e non realizzabili;
3. adattamento alle caratteristiche specifiche dell'organizzazione; nell'Aggiornamento 2015 del Piano Nazionale Anticorruzione si sottolinea che i Piani triennali per la prevenzione della corruzione dovrebbero contenere un numero significativo di misure specifiche, in maniera tale da consentire la personalizzazione della strategia di prevenzione.

L'*assessment* delle aree di rischio ha guidato l'attività di individuazione delle misure di prevenzione; tuttavia la suddetta rappresentazione è un'ipotesi esemplificativa e necessariamente sintetica e, come tale, non comprende le fattispecie di rischio che possono essere individuate e puntualmente registrate nella mappatura dei processi. Proprio al fine di programmare una strategia di prevenzione specificamente calibrata sulle fattispecie di rischio tipiche dell'Ateneo, l'individuazione delle misure dovrà essere orientata con riferimento alle singole e specifiche attività degli uffici, rispetto alle quali le categorie di rischio sopra evidenziate assumono caratteri peculiari e diversi da ufficio ad ufficio. Si può verificare l'ipotesi che alla medesima categoria di rischio gli uffici possano rispondere con strumenti del tutto diversi, finalizzati proprio alle caratteristiche della specifica attività svolta.

Il processo di gestione del rischio si realizzerà attraverso il coinvolgimento innanzitutto dei Dirigenti e/o dei Direttori di Dipartimento, coadiuvati dai Responsabili di Plesso, nonché dei Responsabili dei Settori dell'Amministrazione centrale e dei titolari di incarichi di responsabilità ai sensi dell'art. 91, comma 3, del C.C.N.L. vigente, con cui, nell'arco del triennio 2020-2022, il Responsabile continuerà il



meccanismo di raccordo costituito da scambi di note, *e-mail*, relazioni e riunioni al fine di verificare il grado di attuazione del Piano e l'esistenza di rischi ulteriori a quelli delineati.

Il trattamento del rischio si completa con l'azione di monitoraggio da parte del Responsabile della prevenzione della corruzione e della trasparenza e sulla buona collaborazione prestata da tutti i responsabili delle strutture e degli uffici dell'Ateneo, con i quali vi è un confronto pressoché quotidiano su tutti i procedimenti presenti in Ateneo che permette la verifica dell'efficacia dei sistemi di prevenzione adottati e l'eventuale successiva introduzione di ulteriori strategie di prevenzione; esso si avvale altresì dell'attività di reportistica richiesta ai suddetti soggetti sullo stato di attuazione delle misure anticorruzione nelle rispettive strutture di appartenenza.

11. Misure di prevenzione generali

Il Piano Nazionale Anticorruzione approvato nel 2013 classificava le misure di prevenzione come:

- “misure obbligatorie”, la cui applicazione discende obbligatoriamente dalla legge o da altre fonti normative;
- “misure ulteriori”, le quali, non essendo obbligatorie per legge, vengono inserite nei Piani triennali di prevenzione della corruzione a discrezione dell'amministrazione e tale inserimento le rende obbligatorie per l'amministrazione che le ha previste.

L'Aggiornamento 2015 al Piano Nazionale Anticorruzione, superando la distinzione tra misure “obbligatorie” e misure “ulteriori”, ha sottolineato la necessità che ciascuna amministrazione individui strumenti specifici, idonei a mitigare i rischi tipici dell'ente stesso, emersi a seguito di specifica analisi ed ha, quindi, adottato una classificazione che distingue tra:

- “misure generali”, che incidono sul sistema complessivo della prevenzione della corruzione intervenendo in materia trasversale sull'intera amministrazione;
- “misure specifiche” che incidono su problemi specifici individuati tramite l'analisi del rischio.

Le misure di carattere generale, proprio in virtù della loro natura di strumenti di ampio raggio, idonei ad incidere sul complesso sistema di prevenzione, possono trovare un'applicazione assolutamente generalizzata in tutti i processi dell'amministrazione, soprattutto per mitigare fattispecie di rischio dovute all'uso improprio o distorto della discrezionalità e all'alterazione/manipolazione/utilizzo improprio delle informazioni o della documentazione.

Sono misure che riguardano tanto l'imparzialità oggettiva (volte ad assicurare condizioni organizzative che consentano scelte imparziali) quanto l'imparzialità soggettiva dei Dirigenti e funzionari (per ridurre i casi di ascolto privilegiato di interessi particolari in conflitto con l'interesse generale). Se non si cura l'imparzialità fin dall'organizzazione, l'attività amministrativa o comunque lo svolgimento di attività di pubblico interesse, pur legittimi dal punto di vista formale, possono essere il frutto di una pressione corruttiva.

Nella definizione delle misure si supera pertanto, coerentemente con le indicazioni delle delibere dell'A.N.AC. n. 12/2015 e n. 831/2016, la distinzione tra misure generali e specifiche ed anche tra quelle obbligatorie ed ulteriori, nella convinzione che l'efficacia del PTPCT nel suo complesso dipenda soprattutto dalla messa a sistema delle stesse e dalla capacità di adattare alla specificità dell'organizzazione dell'Ateneo.

11.1 Codice di comportamento e Codice etico

L'art. 54 del d.lgs. n. 165/2001 e ss.mm.ii., come modificato dall'art. 1, comma 44, della legge n. 190/2012 e ss.mm.ii., ha assegnato al Governo il compito di definire un Codice di comportamento dei pubblici dipendenti “al fine di assicurare la qualità dei servizi, la prevenzione dei fenomeni di corruzione,



il rispetto dei doveri costituzionali di diligenza, lealtà, imparzialità e servizio esclusivo alla cura dell'interesse pubblico". In attuazione della delega il Governo ha approvato il D.P.R. n. 62/2013 del 16 aprile 2013, recante il *Codice di comportamento dei dipendenti pubblici*.¹²

Lo strumento dei codici di comportamento è una misura di prevenzione fondamentale in quanto le norme in essi contenute regolano in senso legale ed eticamente corretto il comportamento dei dipendenti e, per tale via, indirizzano l'azione amministrativa al fine di mitigare la maggior parte delle tipologie dei comportamenti a rischio di corruzione e di orientare le condotte dei funzionari alla migliore cura dell'interesse pubblico, in una stretta connessione con i piani anticorruzione e con le carte dei servizi, favorendo la diffusione di comportamenti ispirati a *standard* di legalità ed eticità nell'ambito delle pubbliche amministrazioni. Tale misura opera, quindi, in maniera assolutamente trasversale all'interno dell'Ateneo, in quanto è applicabile nella totalità dei processi.

Il D.P.R. n. 62/2013 contiene misure innovative in funzione della prevenzione della corruzione ed è integrato e specificato nei contenuti dal *Codice di comportamento dei lavoratori dell'Università degli Studi di Urbino Carlo Bo*, al quale si rimanda, adottato con D.R. n. 37/2014 del 27 gennaio 2014 dopo essere stato predisposto sulla base delle "Linee guida in materia di codici di comportamento delle pubbliche amministrazioni", emanate dalla CiVIT con delibera n. 75/2013, che forniscono indicazioni alla pubbliche amministrazioni sia sulla procedura da seguire ai fini della redazione del Codice, sia in merito ai contenuti specifici. Esso è stato redatto rispettando la procedura prevista dall'art. 54, comma 5, del d.lgs. n. 165/2001 e ss.mm.ii., così come modificato dalla legge n. 190/2012 e ss.mm.ii., ossia tramite procedura aperta alla partecipazione indetta con nota prot. n. 1233 del 10/1/2014 e previo parere obbligatorio del Nucleo di Valutazione/OIV. E' stato pubblicato nell'Albo ufficiale d'Ateneo, nella sezione *Amministrazione trasparente > Disposizioni generali > Atti generali* del sito *web* istituzionale e nella rete *intranet* di Ateneo ed è stato trasmesso tramite posta elettronica a tutti i dipendenti e collaboratori.

L'Ateneo, contestualmente alla sottoscrizione del contratto di lavoro o, in mancanza, all'atto di conferimento dell'incarico, consegna e fa sottoscrivere ai nuovi assunti ed ai collaboratori, con rapporti comunque denominati, copia del *Codice di comportamento dei lavoratori dell'Università degli Studi di Urbino Carlo Bo*.

Il Codice si applica a tutto il personale tecnico-amministrativo, a tempo indeterminato e determinato, compresi **i collaboratori ed esperti linguistici**, nonché ai **dirigenti dell'Università degli Studi di Urbino Carlo Bo**. Per il personale in regime di diritto pubblico le disposizioni del codice assumono la **valenza "di principi di comportamento"** in quanto compatibili con le disposizioni dei rispettivi ordinamenti.

Le disposizioni del Codice si applicano altresì, per quanto compatibili, a **tutti i soggetti che intrattengono rapporti con l'Ateneo** e, in particolare, ai **collaboratori o consulenti**, con qualsiasi tipologia di contratto o incarico e a qualsiasi titolo, ivi inclusi gli incarichi di didattica ai sensi dell'art. 23 della legge 30 dicembre 2010, n. 240; ai **titolari di assegni di ricerca** di cui all'art. 22 della legge n. 240/2010; ai **titolari di borse di studio e di ricerca**; agli **studenti titolari di contratti di collaborazione a tempo parziale (200 ore)**; al **personale ed ai collaboratori a qualsiasi titolo delle società partecipate e in house dell'Ateneo** e delle **imprese fornitrici di beni o servizi che realizzano opere in favore dell'Ateneo** e ad ogni altro soggetto a cui la normativa estenda l'applicazione del Codice e delle disposizioni collegate o che intrattenga un rapporto formalizzato con l'Ateneo.

Al fine di assicurare il rispetto del *Codice di comportamento dei lavoratori dell'Università degli Studi di Urbino Carlo Bo* da parte di questi soggetti, i responsabili dei relativi procedimenti dovranno **inserire negli atti di incarico, nei bandi, nei contratti di acquisizione delle collaborazioni, delle consulenze o dei servizi, oppure in apposito patto aggiuntivo, un'apposita clausola di risoluzione del contratto o**

¹² Il nuovo Codice sostituisce il Codice di comportamento approvato con d.m. 28 novembre 2000.



di decadenza dal rapporto in caso di violazione degli obblighi derivanti dal Codice di comportamento, accertata dall'Autorità disciplinare competente.

La violazione dei doveri e degli obblighi contenuti nel D.P.R. n. 62/2013 e nel *Codice di comportamento dei lavoratori dell'Università degli Studi di Urbino Carlo Bo*, **compresi quelli relativi all'attuazione del Piano triennale per la prevenzione della corruzione**, integra comportamenti contrari ai doveri d'ufficio e determina **responsabilità disciplinare accertata all'esito del procedimento disciplinare**, nel rispetto dei principi di gradualità e proporzionalità delle sanzioni, secondo quanto previsto dal d.lgs. n. 165/2001 e ss.mm.ii. e dai Contratti collettivi nazionali di lavoro, ove applicabili.

Ai fini della determinazione del tipo e dell'entità della sanzione disciplinare concretamente applicabile, la violazione è valutata in ogni singolo caso con riguardo alla gravità del comportamento ed all'entità del pregiudizio, anche morale, derivatone al decoro o al prestigio dell'Ateneo. Le sanzioni applicabili sono quelle previste dalla legge, dai regolamenti e dai contratti collettivi, incluse quelle espulsive che possono essere applicate esclusivamente, nei casi da valutare, in relazione alla gravità di violazione delle disposizioni richiamate dall'art. 16, comma 2, del Codice di comportamento nazionale.

La violazione degli obblighi di legge e dei doveri suddetti può dar luogo, altresì, a responsabilità penale, civile, amministrativa o contabile del lavoratore, ogniqualvolta le stesse responsabilità siano collegate alla violazione di doveri, obblighi, leggi e regolamenti.

I Dirigenti e/o i Direttori di Dipartimento vigileranno, ciascuno per le Aree/Strutture di propria competenza, sulla corretta attuazione del Codice di comportamento e sul Codice etico,¹³ ai quali si rinvia, e riferiranno **annualmente** al Responsabile della prevenzione della corruzione e della trasparenza sullo stato di applicazione degli stessi.

L'Ateneo provvederà a porre in essere tutti gli adempimenti conseguenti previsti quali:

- la verifica annuale dello stato di applicazione dei Codici;
- l'organizzazione di attività di formazione del personale per la conoscenza e la corretta applicazione dei

¹³ Il Codice etico individua i valori fondamentali della comunità universitaria e le norme volte ad evitare ogni forma di discriminazione e di abuso, nonché a regolare i casi di conflitto di interessi e in materia di proprietà intellettuale; rappresenta il riferimento per regolare in termini etici le relazioni interne ed esterne dell'Università, proponendosi come dichiarazione di principi accettati e condivisi da docenti e ricercatori, personale dirigente e tecnico amministrativo, studenti e da tutti coloro che instaurino rapporti con l'Ateneo, condividendone i valori.

Il Codice di comportamento, a differenza del Codice etico, non ha una dimensione valoriale ma disciplinare e definisce gli obblighi di comportamento connessi alle attività di servizio. Infatti con tale codice si applica il nuovo regime degli effetti giuridici e delle responsabilità conseguenti alla violazione delle regole comportamentali, previsto dal comma 3, art. 54, del d.lgs. n. 165/2001, così come modificato dall'art. 1, comma 44, della L. n. 190/2013.

Il Codice etico dell'Ateneo, emanato con D.R. n. 571/2013 del 30 dicembre 2013, ha l'intento di rendere tutte le componenti della vita accademica (personale docente di ruolo, non di ruolo e a contratto, studenti e studentesse, personale tecnico-amministrativo e tutti coloro che a vario titolo operano nell'Ateneo) consapevoli, per quanto occorra, dei principi deontologici su cui si basano i loro rispettivi diritti e doveri, come componenti di tale comunità. Esso contiene l'indicazione dei valori fondamentali utili a determinare modelli di condotta da applicarsi nell'interpretazione di questioni etiche riguardanti le attività e la vita universitarie, disciplinando anche i casi di conflitto di interessi o di violazione della proprietà intellettuale. Esso persegue il fine di favorire l'imparzialità amministrativa nell'Ateneo e di sostenere e far maturare un'etica pubblica condivisa all'interno della comunità universitaria; è strumento preventivo rispetto a qualsiasi condotta che:

- sacrifichi il merito per assecondare interessi personali;
- utilizzi raccomandazioni in sede di esami, giudizi e valutazioni comparative di qualsiasi natura;
- si sottragga al confronto e all'emulazione sulla base di criteri di valutazione aderenti a *standard* nazionali o internazionali;
- discrimini o leda la dignità della persona nel suo ambiente di studio o di lavoro, ovvero sacrifichi il principio delle pari opportunità.

Esso definisce: il conflitto di interessi; il nepotismo e il favoritismo; l'abuso di posizione; i doni e benefici; l'utilizzo delle risorse, dei servizi e degli spazi universitari; la riservatezza; la correttezza e motivazione delle decisioni; il rifiuto di favoritismi o discriminazioni verso gli studenti.

Il Codice regolamenta altresì l'istituzione, le funzioni e i poteri di un'apposita Commissione di Ateneo (Commissione etica).

Come previsto dallo Statuto, l'inosservanza delle disposizioni del Codice etico comporta l'applicazione delle seguenti sanzioni, secondo la gravità dell'infrazione e nel rispetto delle procedure di cui allo stesso codice: richiamo privato; richiamo pubblico; esclusione dall'assegnazione di contributi di Ateneo per un periodo massimo di tre anni, limitatamente al personale docente.



Codici. In particolare, il Responsabile della prevenzione della corruzione e della trasparenza propone l'attività di formazione del personale per la conoscenza e la corretta applicazione dei citati Codici (art. 1, comma 44, della legge n. 190/2012 e ss.mm.ii.), secondo le indicazioni di cui al paragrafo appositamente dedicato nel presente Piano.

Si ricorda ancora una volta come l'art. 8 del *Codice di comportamento dei lavoratori dell'Università degli Studi di Urbino Carlo Bo* impone a tutti i lavoratori non solo di rispettare il *Piano triennale per la prevenzione della corruzione* ma anche di prestare la massima collaborazione al Responsabile della prevenzione della corruzione e della trasparenza per l'attuazione del presente Piano e per la prevenzione degli illeciti nell'Ateneo, dovere la cui violazione determina un profilo di responsabilità disciplinare.

L'A.N.AC. ha avanzato l'ipotesi di ampliare il contenuto dei Codici etici relativo ai doveri dei docenti con previsioni volte a evitare, da un lato, cattive condotte da parte dei professori (ad esempio, interferenze degli interessi personali del docente con lo svolgimento dei propri compiti istituzionali di didattica e ricerca, situazioni di conflitto di interesse nello svolgimento di esami di profitto o in altre funzioni didattiche anche in veste di componente di commissioni, la corretta tenuta del registro delle attività didattiche); dall'altro, a responsabilizzare maggiormente i Direttori di Dipartimento a vigilare sui comportamenti dei professori, anche attraverso apposite previsioni regolamentari.

L'A.N.AC., in stretta collaborazione con il MIUR (e con gli altri soggetti presenti al Tavolo tecnico), si propone di predisporre al più presto apposite Linee guida per orientare e promuovere un nuovo ciclo di codici di comportamento/etici da parte delle università.

L'Ateneo si riserva di rivedere i propri Codici non appena saranno emanate dall'A.N.AC. le nuove Linee guida in materia espressamente dedicate al settore universitario, come annunciato.

11.2 Rotazione degli incarichi

La legge n. 190/2012 e ss.mm.ii., all'art. 1, comma 4, lettera e), al comma 5, lettera b) ed al comma 10, lettera b), individua nella rotazione degli incarichi attribuiti ai dirigenti ed al personale che opera nei settori maggiormente a rischio di corruzione una misura organizzativa preventiva utile ad evitare il consolidamento di posizioni di privilegio derivanti dalla gestione prolungata e diretta di attività, servizi, procedimenti. Anche nella prospettiva del P.N.A. 2013, del P.N.A. 2016 (delibera n. 831 del 3 agosto 2016) e del P.N.A. 2019, la rotazione del personale addetto alle aree a più elevato rischio di corruzione, la cui esigenza è stata sottolineata anche a livello internazionale, pur non costituendo l'unico strumento di prevenzione, rappresenta una misura importante tra gli strumenti fondamentali di prevenzione della corruzione: la *ratio* alla base della norma è quella di evitare che dipendenti e dirigenti, instaurando relazioni sempre con gli stessi utenti, possano essere sottoposti a pressioni esterne, nonché di allontanare il pericolo di consolidamento di consuetudini e prassi che possono creare l'aspettativa di comportamenti improntati a dinamiche inadeguate o di situazioni di privilegio che possono finire per favorire i clienti/utenti/fornitori capaci di intessere relazioni con il personale ed i dirigenti che per lungo tempo risultano inseriti in un certo ruolo, a discapito di altri.

La rotazione degli incarichi dei dirigenti e del personale, che attiene ad istituto oggettivamente innovativo e di delicata attuazione, presenta non indifferenti profili di complessità, dal momento che deve armonizzarsi e contemperarsi con altrettanti importanti principi, quali l'esigenza di assicurare il buon andamento e la continuità dell'azione amministrativa e di garantire la qualità delle competenze professionali necessarie per lo svolgimento di talune attività specifiche, con particolare riguardo a quelle con elevato contenuto tecnico e quelle per cui sia necessaria una particolare professionalità in determinati ambiti e settori di attività.

Pertanto l'adozione di adeguati sistemi di rotazione del personale addetto alle aree di rischio dovrà essere attuata individuandone in via preventiva le modalità, in modo da conciliare le esigenze dettate dalla legge con l'accortezza di mantenere continuità e coerenza degli indirizzi e le necessarie competenze delle



strutture.

In considerazione del contesto normativo e dell'ampiezza delle misure di prevenzione da esso introdotte, pur nella positiva considerazione che in nessuna struttura è stato finora necessario attivare la rotazione di personale a seguito di procedimenti penali o disciplinari,¹⁴ l'Ateneo, sulla scorta delle indicazioni fornite dall'A.N.AC., potrà elaborare "Linee guida" per fissare i principi generali ai quali intende attenersi nell'attuazione di tale misura, in modo da rendere il conferimento degli incarichi più aderente alla normativa in tema di prevenzione della corruzione e di permettere, sia all'Ateneo sia al personale, la soddisfacente gestione delle relative procedure con tempi certi ed un'adeguata definizione dei presupposti e delle modalità della rotazione, avendo particolare riguardo a:

- **i criteri e le procedure per il conferimento di incarichi e/o di responsabilità di singoli procedimenti;**
- **i limiti temporali per l'esercizio di un incarico** oltre i quali prevedere l'eventuale rotazione;
- **le procedure per la preparazione al subentro e le relative modalità organizzative** (formazione *ad hoc* ed attività di affiancamento propedeutica alla rotazione);
- **gli incarichi esclusi dalle procedure in quanto l'applicazione della rotazione contrasterebbe con i principi di buon andamento dell'Amministrazione.**

Nelle Linee guida saranno previste modalità per idonee e tempestive iniziative formative e di affiancamento dirette a formare il personale in rotazione che dovrà subentrare nelle attività a rischio e quello che dovrà essere assegnato ad altre attività, fatta salva la compatibilità con le disponibilità economiche di bilancio. Ove possibile, la formazione e l'aggiornamento saranno effettuati, anche mediante sessioni formative *in house*, con l'obiettivo di creare competenze di carattere trasversale e professionalità che possano essere utilizzate in una pluralità di settori.

Resta tuttavia fermo che, in relazione alle finalità della legge n. 190/2012 e ss.mm.ii. ed agli atti amministrativi attuativi della stessa, lo strumento della rotazione non dovrà essere applicato acriticamente ed in modo generalizzato, ma andranno assicurate nel contempo la continuità, la competenza ed il buon andamento dell'attività amministrativa.

La rotazione integrerà, per il personale con incarico dirigenziale, i criteri di conferimento degli incarichi e potrà essere attuata, di regola, alla scadenza dell'incarico, fatti salvi i casi di carenze nell'organico e le ipotesi previste dall'art. 16, comma 1, lett. *l-quater*, del d.lgs. n. 165/2001 e ss.mm.ii..

Il Direttore generale, nonché Responsabile della prevenzione della corruzione e della trasparenza, verificherà periodicamente la possibilità della **concreta attuazione della rotazione degli incarichi non dirigenziali prioritariamente nelle Aree/Settori/Servizi/Uffici preposti allo svolgimento delle attività nel cui ambito è più elevato il rischio che siano commessi reati di corruzione e nei quali da più lungo tempo non siano state effettuate rotazioni**, ponderando le generali esigenze organizzative dell'Ateneo e fermo restando che sarà possibile realizzare tale obiettivo nell'ambito di attività fungibili o comunque intermedie, mentre sarà più difficile nell'ambito di attività altamente specializzate o nel caso di profili professionali costituiti da sola unità lavorativa, considerati pertanto infungibili tenuto conto dell'ambito peculiare di competenza tecnica relativa al settore.

Non si può dimenticare che la carenza strutturale di personale di fatto limita la possibilità di ruotare gli incarichi senza che venga alterato il necessario equilibrio con, ad esempio, il principio riguardante la specifica professionalità richiesta per l'esercizio di un incarico di responsabilità (es. iscrizione ad ordini professionali o iscrizione negli elenchi speciali annessi agli Albi degli Avvocati): l'alta specializzazione richiesta in alcuni uffici rende più difficile la rotazione degli incarichi se non vengono parallelamente

¹⁴ L'art. 16, comma 1, lett. *l-quater*, del d.lgs. n. 165/2001 prevede la rotazione negli incarichi dirigenziali nel caso di avvio di indagini penali per fenomeni corruttivi (**rotazione speciale**).



contemperate anche le altre esigenze imposte all'azione amministrativa quali l'economicità, l'efficacia, il raggiungimento dei risultati attesi, il rispetto dei tempi procedurali e, più in generale, il buon andamento.

L'adozione dei criteri di rotazione rispetterà le disposizioni in materia di informazione e partecipazione sindacale: pertanto sui criteri generali di rotazione sarà data adeguata informazione alle OO.SS. che, pur non aprendo alcuna fase di negoziazione in materia, consentirà loro di presentare le proprie osservazioni e proposte.

L'Ateneo sta procedendo alla concreta attuazione di un nuovo modello organizzativo, nel corso della quale è attuata una revisione delle competenze di alcuni dei precedenti uffici. In ciascun provvedimento di conferimento, o di rinnovo, di incarichi di responsabilità al personale tecnico-amministrativo, conseguente al riassetto organizzativo delle strutture, è finora sempre stata specificata la natura temporanea degli stessi, essendo stato fissato per ciascun incarico di responsabilità una **durata massima annuale**. Al Dirigente dell'Area Economico-finanziaria è stato conferito un incarico con una durata pari al **limite minimo** previsto dalla normativa attualmente vigente.

Nell'espletamento delle attività più a rischio potranno essere comunque adottate misure per evitare che i soggetti non sottoposti a rotazione abbiano il controllo esclusivo dei processi, anche prevedendo modalità operative che, ferma restando l'unitarietà della responsabilità del procedimento, favoriscano meccanismi di condivisione ed una maggiore compartecipazione del personale nelle fasi procedurali e/o nelle istruttorie più delicate, eventualmente facendo sì che più soggetti condividano le valutazioni degli elementi rilevanti per la decisione finale dell'istruttoria. In luogo della rotazione potrà anche essere attuata una diversa articolazione dei compiti e delle competenze.

I Dirigenti, i Direttori dei Dipartimenti e/o i Responsabili dei Settori, Servizi, Plessi ed uffici sono anche tenuti a rispettare **sempre** il principio della **rotazione nella formazione delle diverse commissioni nominate nell'Amministrazione centrale e nelle strutture didattiche e di ricerca (es. commissioni di concorso e prove selettive, commissioni aggiudicatrici nelle gare di appalto, ecc.)**, soprattutto per quanto attiene alle attività richiamate nell'art. 1, comma 16, della legge n. 190/2012 e ss.mm.ii., considerate più esposte al rischio:

- a) autorizzazione o concessione;
- b) scelta del contraente nell'affidamento di lavori, forniture e servizi;
- c) concessione ed erogazione di sovvenzioni, contributi, sussidi, ausili finanziari;
- d) concorsi e prove selettive per l'assunzione del personale.

Al fine di stabilire l'applicabilità della rotazione straordinaria di cui all'art. 16, comma 1, lett. *l-quater*, del d.lgs. n. 165/2001 e ss.mm.ii. al singolo caso, l'Ateneo verificherà la sussistenza:

- a) dell'avvio di un procedimento penale o disciplinare nei confronti del dipendente, ivi inclusi i dirigenti;
- b) di una condotta, oggetto di tali procedimenti qualificabile come "corruttiva".

Rispetto al **momento del procedimento penale** in cui sarà effettuata la valutazione, ad avviso dell'Autorità, esso **coincide con la conoscenza della richiesta di rinvio a giudizio (art. 405-406 e segg. Codice procedura penale) formulata dal pubblico ministero al termine delle indagini preliminari, ovvero di atto equipollente** (ad esempio, nei procedimenti speciali, dell'atto che instaura il singolo procedimento come la richiesta di giudizio immediato, la richiesta di decreto penale di condanna, ovvero la richiesta di applicazione di misure cautelari).

L'Ateneo **revocherà l'incarico dirigenziale ovvero trasferirà il dipendente ad altro ufficio**, motivando adeguatamente il provvedimento, nel momento in cui, all'esito della valutazione effettuata, rilevi che la **condotta** del dipendente oggetto del procedimento penale o disciplinare sia **di natura**



corruttiva (art. 16, co. 1, lett. l-*quater*, d.lgs. 165/2001). Nel caso di personale non dirigenziale, la rotazione si tradurrà in una assegnazione del dipendente ad altro ufficio o servizio, mentre per il personale dirigente, o equiparato, comporterà la revoca dell'incarico dirigenziale (motivo per cui la legge prevede una motivazione rafforzata) e, se del caso, l'attribuzione di altro incarico.

11.3 Rotazione negli acquisti

L'art. 36 del d.lgs. n. 50/2016 dispone che l'affidamento e l'esecuzione di lavori, servizi e forniture di **importo inferiore alle soglie** di cui all'articolo 35 avvengono nel rispetto «**del principio di rotazione degli inviti e degli affidamenti** e in modo da assicurare l'effettiva possibilità di partecipazione delle microimprese, piccole e medie imprese».

Il **principio di rotazione** - che per espressa previsione normativa dovrà orientare gli uffici preposti nella fase di consultazione degli operatori economici da consultare e da invitare a presentare le offerte - trova fondamento nella esigenza di evitare la cristallizzazione di relazioni esclusive e, quindi, il consolidamento di posizioni di vantaggio derivanti anche dalle informazioni acquisite durante il pregresso affidamento, soprattutto nei mercati in cui il numero di agenti economici non è elevato.

Pertanto, al fine di ostacolare le pratiche di affidamenti senza gara ripetuti nel tempo che ostacolano l'ingresso delle piccole e medie imprese, e di favorire la distribuzione temporale delle opportunità di aggiudicazione tra tutti gli operatori potenzialmente idonei, il principio di rotazione comporta in linea generale che **l'invito all'affidatario uscente rivesta carattere eccezionale e debba essere adeguatamente motivato**, avuto riguardo al numero ridotto di operatori presenti sul mercato, al grado di soddisfazione maturato a conclusione del precedente rapporto contrattuale ovvero all'oggetto e alle caratteristiche del mercato di riferimento.

11.4 Astensione in caso di conflitto di interessi

La legge n. 190/2012 e ss.mm.ii. ha introdotto il nuovo articolo 6-*bis* alla legge 7 agosto 1990, n. 241 e ss.mm.ii., il quale prevede in particolare che **il responsabile del procedimento ed i titolari degli uffici competenti ad adottare i pareri, le valutazioni tecniche, gli atti endoprocedimentali ed il provvedimento finale debbano astenersi in caso di conflitto di interesse che pregiudichi l'esercizio imparziale delle funzioni attribuite**, segnalando tempestivamente ai responsabili della struttura presso cui lavorano o, ove si tratti di Dirigenti, al Direttore generale, ogni situazione di conflitto, anche potenziale.

Tale situazione si configura quando il dipendente pubblico è tenuto ad assumere decisioni o a svolgere attività inerenti i suoi compiti che possano essere collegabili a interessi personali oppure interessi del coniuge, di conviventi, di parenti ed affini entro il secondo grado o relativi a soggetti con i quali il dipendente intrattenga frequentazioni abituali.

L'obbligo di astensione nel caso di conflitto di interesse non ammette deroghe ed opera per il solo fatto che il dipendente pubblico risulti portatore di interessi personali che lo pongano in conflitto con quello generale affidato all'amministrazione di appartenenza, creando così il sospetto del venir meno dell'imparzialità nell'agire amministrativo (Orientamenti A.N.AC. n. 78 del 23 settembre 2014 e n. 95 del 7 ottobre 2014).

La norma contiene due prescrizioni:

- è stabilito un **obbligo di astensione** per il responsabile del procedimento, il titolare dell'ufficio competente ad adottare il provvedimento finale ed i titolari degli uffici competenti ad adottare atti endoprocedimentali nel caso di conflitto di interesse, anche solo potenziale;
 - è previsto un **dovere di segnalazione** a carico dei medesimi soggetti;
- e persegue una finalità di prevenzione che si realizza mediante l'astensione dalla partecipazione alla



decisione (sia essa endoprocedimentale o meno) del titolare dell'interesse, che potrebbe porsi in conflitto con l'interesse perseguito mediante l'esercizio della funzione e/o con l'interesse di cui sono portatori il destinatario del provvedimento, gli altri interessati e controinteressati.

Tale norma va letta in maniera coordinata con le disposizioni inserite nel Codice di comportamento emanato con D.P.R. n. 62/2013, che all'art. 6 prevede che *“Fermi restando gli obblighi di trasparenza previsti da leggi o regolamenti, il dipendente, all'atto dell'assegnazione all'ufficio, informa per iscritto il dirigente dell'ufficio di tutti i rapporti, diretti o indiretti, di collaborazione con soggetti privati in qualunque modo retribuiti che lo stesso abbia o abbia avuto negli ultimi tre anni, precisando: a) se in prima persona, o suoi parenti o affini entro il secondo grado, il coniuge o il convivente abbiano ancora rapporti finanziari con il soggetto con cui ha avuto i predetti rapporti di collaborazione; b) se tali rapporti siano intercorsi o intervengano con soggetti che abbiano interessi in attività o decisioni inerenti all'ufficio, limitatamente alle pratiche a lui affidate. Il dipendente si astiene dal prendere decisioni o svolgere attività inerenti alle sue mansioni in situazioni di conflitto, anche potenziale, di interessi con interessi personali, del coniuge, di conviventi, di parenti, di affini entro il secondo grado. Il conflitto può riguardare interessi di qualsiasi natura, anche non patrimoniali, come quelli derivanti dall'intento di voler assecondare pressioni politiche, sindacali o dei superiori gerarchici”* ed all'art. 7 prescrive altresì che *“il dipendente si astiene dal partecipare all'adozione di decisioni o ad attività che possano coinvolgere interessi propri, ovvero di suoi parenti, affini entro il secondo grado, del coniuge o di conviventi oppure di persone con le quali abbia rapporti di frequentazione abituale, ovvero, di soggetti od organizzazioni con cui egli o il coniuge abbia causa pendente o grave inimicizia o rapporti di credito o debito significativi, ovvero di soggetti od organizzazioni di cui sia tutore, curatore, procuratore o agente, ovvero di enti, associazioni anche non riconosciute, comitati, società o stabilimenti di cui egli sia amministratore o gerente o dirigente. Il dipendente si astiene in ogni altro caso in cui esistano gravi ragioni di convenienza. Sull'astensione decide il responsabile dell'ufficio di appartenenza”*.

La segnalazione del conflitto deve essere indirizzata al **Dirigente e/o Direttore di Dipartimento e/o al Responsabile dell'ufficio di appartenenza** il quale, assunte le informazioni necessarie ed esaminate le circostanze, valuta se la situazione realizza un conflitto di interesse idoneo a ledere l'imparzialità dell'agire amministrativo, si pronuncia tempestivamente sulla rilevanza del conflitto di interesse e, se necessario, decide sull'astensione adottando gli atti conseguenti, dandone comunicazione scritta al lavoratore interessato ed al Responsabile della prevenzione della corruzione e della trasparenza, sollevandolo dall'incarico oppure motivando espressamente le ragioni che consentono comunque l'espletamento dell'attività da parte di quel lavoratore. Nel caso in cui sia necessario sollevare il dipendente dall'incarico, quest'ultimo dovrà essere affidato dal Dirigente e/o Direttore di Dipartimento o dal Responsabile dell'ufficio ad altro lavoratore ovvero, in carenza di lavoratori professionalmente idonei, il Dirigente e/o Direttore di Dipartimento o il Responsabile dell'ufficio dovrà avocare a sé ogni compito relativo a quel procedimento.

Il Responsabile della prevenzione della corruzione e della trasparenza cura l'archiviazione cartacea ed informatica delle predette comunicazioni di astensione e ne predispose apposita banca dati da mantenere costantemente aggiornata. Qualora il conflitto riguardi un lavoratore di cui all'art. 2, commi 2 e 3, del *Codice di comportamento dei lavoratori dell'Ateneo*,¹⁵ **la comunicazione scritta è resa al Direttore generale o alle persone gerarchicamente superiori**, come indicato nel *Codice etico*; **qualora il conflitto riguardi il Direttore generale, la decisione è assunta dal Rettore.**

Ciascun lavoratore dell'Università degli Studi di Urbino Carlo Bo, nel momento in cui viene assegnato

¹⁵ i.e. il personale in regime di diritto pubblico, di cui all'art. 3, comma 2, del d.lgs. 30 marzo 2001, n. 165 (professori e ricercatori) e tutti i soggetti che intrattengono rapporti con l'Ateneo e, in particolare, i collaboratori o consulenti, con qualsiasi tipologia di contratto o incarico e a qualsiasi titolo, ivi inclusi gli incarichi di didattica ai sensi dell'art. 23 della legge 30 dicembre 2010, n. 240; i titolari di contratti di assegni di ricerca di cui all'art. 22 della L. n. 240/2010; i titolari di borse di studio e di ricerca; gli studenti titolari di contratti di collaborazione a tempo parziale; il personale ed i collaboratori a qualsiasi titolo delle società partecipate e *in house* dell'Ateneo e delle imprese fornitrici di beni o servizi che realizzano opere in favore dell'amministrazione e ad ogni altro soggetto non ricompreso nelle categorie precedenti a cui la normativa estenda l'applicazione del Codice e delle disposizioni collegate o che intrattenga un rapporto formalizzato con l'Ateneo.



all'ufficio, deve **informare, con comunicazione scritta, il responsabile della struttura di riferimento di tutti i rapporti, diretti o indiretti, di collaborazione con soggetti privati in qualunque modo retribuiti che lo stesso abbia o abbia avuto negli ultimi tre anni.** In particolare, così come prescrive l'art. 6 del *Codice di comportamento dei lavoratori dell'Università degli Studi di Urbino Carlo Bo*, il dipendente dovrà precisare

- se in prima persona, o suoi parenti o affini entro il secondo grado, il coniuge o il convivente abbiano ancora rapporti finanziari con il soggetto con cui ha avuto i predetti rapporti di collaborazione;
- se tali rapporti siano intercorsi o intercorrano con soggetti che abbiano interessi in attività o decisioni inerenti all'ufficio, limitatamente alle pratiche a lui affidate.

Il dipendente che si trovi in situazioni di conflitto, anche potenziale, con interessi personali, del coniuge, di conviventi, di parenti, di affini entro il secondo grado, deve **astenersi dal prendere decisioni o dallo svolgere attività inerenti alle sue mansioni. Il conflitto può riguardare interessi di qualsiasi natura, anche non patrimoniali, come quelli derivanti dall'intento di voler assecondare pressioni politiche, sindacali o dei superiori gerarchici** (art. 6, comma 3, del *Codice di comportamento dei lavoratori dell'Università degli Studi di Urbino Carlo Bo*).

I Dirigenti e/o i Direttori di Dipartimento e/o i Responsabili di ciascuna struttura, ciascuno per le rispettive competenze, **vigileranno** sull'esatto adempimento di tale obbligo.

I Dirigenti devono comunicare all'Ateneo le partecipazioni azionarie e gli altri interessi finanziari che possano porli in conflitto di interessi con la funzione pubblica che svolgono e devono altresì dichiarare se hanno parenti e affini entro il secondo grado, coniuge o convivente che esercitano attività politiche, professionali o economiche che li pongano in contatti frequenti con l'ufficio che dovranno dirigere o che siano coinvolti nelle decisioni o nelle attività inerenti all'ufficio. Hanno inoltre l'obbligo di informare circa la propria situazione patrimoniale e le dichiarazioni annuali dei redditi soggetti all'imposta sui redditi delle persone fisiche (art. 13 del *Codice di comportamento dei lavoratori dell'Università degli Studi di Urbino Carlo Bo*).

I Dirigenti e/o i Direttori dei Dipartimenti, ciascuno per la propria competenza, dovranno, in ossequio a quanto prescritto dai commi 7 e 9 dell'art. 53 del d.lgs. n. 165/2001 e ss.mm.ii., così come modificato dall'art. 1, comma 42, lett. c), della legge n. 190/2012, svolgere un'attività di **verifica** volta ad individuare situazioni, anche potenziali, di conflitto di interessi, nel momento in cui procedono al conferimento o all'autorizzazione di incarichi.

È fatto **divieto** al dipendente di **concludere**, per conto dell'Università degli Studi di Urbino Carlo Bo, **contratti di appalto, fornitura, servizio, finanziamento o assicurazione con imprese con le quali abbia stipulato contratti a titolo privato o ricevuto altre utilità nel biennio precedente**, ad eccezione di quelli conclusi ai sensi dell'articolo 1342 del codice civile. Nel caso in cui a concludere tali contratti sia l'amministrazione, il dipendente che con le imprese stipulanti ha concluso contratti a titolo privato o ricevuto altre utilità nel biennio precedente, si deve **astenersi** dal partecipare all'**adozione delle decisioni** ed alle attività relative all'**esecuzione del contratto**, redigendo **verbale scritto di tale astensione** da conservare agli atti dell'ufficio. Vigè comunque in capo al dipendente che conclude accordi o negozi ovvero stipula contratti a titolo privato, ad eccezione di quelli conclusi ai sensi dell'articolo 1342 del codice civile, con persone fisiche o giuridiche private con le quali abbia concluso, nel biennio precedente, contratti di appalto, fornitura, servizio, finanziamento ed assicurazione, per conto dell'amministrazione, **l'obbligo di informarne per iscritto** il dirigente dell'ufficio (art. 14 del D.P.R. n. 62/2013 e del *Codice di comportamento dei lavoratori dell'Università degli Studi di Urbino Carlo Bo*).

Nel caso in cui a trovarsi in tali situazioni si trovi un Dirigente, questi ha l'obbligo di informarne il Direttore generale.

L'art. 1, comma 9, lett. e), della legge n. 190/2012 e ss.mm.ii., prevede un'azione di "monitoraggio dei rapporti tra l'amministrazione ed i soggetti che con la stessa stipulano contratti o che sono



destinatari/interessati a procedimenti di autorizzazione, concessione o erogazione di vantaggi economici di qualunque genere, anche verificando eventuali relazioni di parentela o affinità sussistenti tra i titolari, gli amministratori, i soci e i dipendenti degli stessi soggetti e i dirigenti e i dipendenti dell'amministrazione". Nel Comunicato del Presidente dell'A.N.AC. del 25 novembre 2015, avente ad oggetto "Quesito in tema di integrazione dei bandi di gara con una clausola che preveda la dichiarazione delle relazioni di parentela e affinità tra i titolari, i soci e gli amministratori della società con i dipendenti dell'amministrazione", l'Autorità evidenzia che la disposizione normativa sopra citata non contiene un divieto di stipula di contratti pubblici con imprese i cui titolari, amministratori, soci o dipendenti abbiano rapporti di parentela con dipendenti dell'amministrazione, bensì impone alle pubbliche amministrazioni esclusivamente un monitoraggio su tali situazioni soggettive.

Anche alla luce di precedenti pronunce dell'Autorità (cfr. orientamento n. 110 del 4 novembre 2014) che, a tal fine, le PP.AA. hanno la **facoltà** di chiedere, anche ai soggetti con i quali sono stati stipulati contratti o che risultano interessati dai suddetti procedimenti, **una dichiarazione in cui attestare l'inesistenza di rapporti di parentela o affinità con funzionari o dipendenti della P.A.** e, come indicato nel comunicato del Presidente dell'A.N.AC. del 25 novembre 2015, **si inserirà pertanto nei "bandi di gara di maggior rilievo" una clausola che preveda che i concorrenti debbano indicare, ai fini della prevenzione dei conflitti di interesse, l'esistenza di eventuali rapporti di parentela o affinità entro il quarto grado fra i titolari, i soci e gli amministratori dell'impresa concorrente con i dipendenti dell'Ateneo.** Ciò consentirà all'Ateneo di conoscere le eventuali relazioni soggettive esistenti tra i soggetti individuati dalla clausola e, in caso positivo, di attivare le misure necessarie alla gestione del conflitto di interessi, anche solo potenziale, eventualmente rilevato.

11.5 Svolgimento incarichi d'ufficio, attività ed incarichi extra-istituzionali

Il cumulo in capo ad un medesimo dirigente o funzionario di incarichi conferiti dall'amministrazione può comportare il rischio di un'eccessiva concentrazione di potere su un unico centro decisionale. La concentrazione del potere decisionale aumenta il rischio che l'attività amministrativa possa essere indirizzata verso fini privati o impropri determinati dalla volontà del dirigente stesso.

Inoltre, lo svolgimento di incarichi, soprattutto se extra-istituzionali, da parte del dirigente o del funzionario può realizzare situazioni di conflitto di interesse che possono compromettere il buon andamento dell'azione amministrativa, ponendosi altresì come sintomo dell'evenienza di fatti corruttivi.

Per questi motivi, la legge n. 190/2012 e ss.mm.ii. è intervenuta a modificare anche il regime dello **svolgimento degli incarichi** da parte dei dipendenti pubblici contenuto nell'art. 53 del d.lgs. n. 165/2001 e ss.mm.ii., in particolare prevedendo che:

- le amministrazioni devono **adottare dei criteri generali per disciplinare i criteri di conferimento e i criteri di autorizzazione degli incarichi extra istituzionali**; infatti, l'art. 53, comma 5, del d.lgs. n. 165/2001 e ss.mm.ii., come modificato dalla legge n. 190/2012 e ss.mm.ii., prevede che *"In ogni caso, il conferimento operato direttamente dall'amministrazione, nonché l'autorizzazione all'esercizio di incarichi che provengano da amministrazione pubblica diversa da quella di appartenenza, ovvero da società o persone fisiche, che svolgono attività d'impresa o commerciale, sono disposti dai rispettivi organi competenti secondo criteri oggettivi e predeterminati, che tengano conto della specifica professionalità, tali da escludere casi di incompatibilità, sia di diritto che di fatto, nell'interesse del buon andamento della pubblica amministrazione o situazioni di conflitto, anche potenziale, di interessi, che pregiudichino l'esercizio imparziale delle funzioni attribuite al dipendente"*;
- in sede di autorizzazione allo svolgimento di incarichi extra-istituzionali, secondo quanto previsto dall'art. 53, comma 7, del d.lgs. n. 165/2001 e ss.mm.ii., le amministrazioni debbono **valutare tutti i profili di conflitto di interesse, anche potenziali.** Il Settore del Personale, nell'istruire le pratiche per l'autorizzazione a svolgere incarichi ex commi 5, 7 e 9 dell'art. 53 del d.lgs. n. 165/2001 e ss.mm.ii., dovrà pertanto verificare **l'insussistenza di situazioni di incompatibilità o di situazioni**



di conflitto di interessi, anche potenziale, che pregiudichino l'esercizio imparziale delle funzioni attribuite al dipendente (art. 1, comma 42, lett. b) e c)).¹⁶ L'istruttoria circa il rilascio dell'autorizzazione va condotta in maniera molto accurata, tenendo presente che talvolta lo svolgimento di incarichi extra-istituzionali costituisce per il dipendente, in special modo se dirigente, un'opportunità di arricchimento professionale utile a determinare una positiva ricaduta nell'attività istituzionale ordinaria; ne consegue che la possibilità di svolgere incarichi va attentamente valutata anche in ragione dei criteri di crescita professionale, culturale e scientifica nonché di valorizzazione di un'opportunità personale che potrebbe avere ricadute positive sullo svolgimento delle funzioni istituzionali ordinarie da parte del dipendente;

- **il dipendente è tenuto a comunicare formalmente all'amministrazione anche l'attribuzione di incarichi gratuiti;** in questi casi, l'amministrazione - pur non essendo necessario il rilascio di una formale autorizzazione - deve comunque valutare tempestivamente l'eventuale sussistenza di situazioni di conflitto di interesse anche potenziale e, se del caso, comunicare al dipendente il diniego allo svolgimento dell'incarico; nel P.N.A. 2013 il Dipartimento della Funzione pubblica specifica che gli **incarichi a titolo gratuito da comunicare all'Ateneo sono solo quelli che il dipendente è chiamato a svolgere in considerazione della professionalità che lo caratterizza all'interno dell'Ateneo;** continua comunque a rimanere estraneo al regime delle autorizzazioni e comunicazioni l'espletamento degli incarichi espressamente menzionati nelle lettere da a) ad f-bis) del comma 6 dell'art. 53 del d.lgs. n. 165/2001 e ss.mm.ii., per i quali il legislatore ha compiuto a priori una valutazione di non incompatibilità; essi, pertanto, **non debbono essere autorizzati né comunicati all'amministrazione.**

E' disciplinata esplicitamente un'ipotesi di **responsabilità erariale** per il caso di omesso versamento del compenso da parte del dipendente pubblico indebita percettore, con espressa indicazione della competenza giurisdizionale della Corte dei conti.

11.6 *Inconferibilità di incarichi dirigenziali in caso di particolari attività o incarichi precedenti (pantouflage – revolving doors) ed incompatibilità specifiche per posizioni dirigenziali*

La legge ha valutato *ex ante* e in via generale che:

1. lo svolgimento di certe attività/funzioni può agevolare la preconstituzione di situazioni favorevoli per essere successivamente destinatari di incarichi dirigenziali e assimilati e, quindi, può comportare il rischio di un accordo corruttivo per conseguire il vantaggio in maniera illecita;
2. il contemporaneo svolgimento di alcune attività di regola inquina l'azione imparziale della pubblica amministrazione costituendo un *humus* favorevole ad illeciti scambi di favori;
3. in caso di condanna penale, anche se ancora non definitiva, la pericolosità del soggetto consiglia in via precauzionale di evitare l'affidamento di incarichi dirigenziali che comportano responsabilità su aree a rischio di corruzione.

Il decreto legislativo 8 aprile 2013, n. 39, recante "Disposizioni in materia di inconferibilità e incompatibilità di incarichi presso le pubbliche amministrazioni e presso gli enti privati in controllo pubblico, a norma dell'articolo 1, commi 49 e 50, della legge 6 novembre 2012, n. 190", ha introdotto

¹⁶ È opportuno ricordare anche quanto stabilito al comma 7 dello stesso art. 53, come modificato dall'art. 1, comma 42, della legge n. 190/2012 e ss.mm.ii.: "I dipendenti pubblici non possono svolgere incarichi che non siano stati conferiti o previamente autorizzati dall'amministrazione di appartenenza. Ai fini dell'autorizzazione, l'amministrazione verifica l'insussistenza di situazioni, anche potenziali, di conflitto di interessi" (...) "In caso di inosservanza del divieto, salve le più gravi sanzioni e responsabilità disciplinari, il compenso dovuto per le prestazioni eventualmente rilasciate deve essere versato a cura dell'erogante o in difetto del percettore nel conto di entrata dell'amministrazione di appartenenza del dipendente per essere destinato all'incremento del fondo di produttività o di fondi equivalenti". La legge n. 190/2012 e ss.mm.ii. ha inoltre aggiunto il comma 7-bis al citato art. 53 disponendo che "L'omissione del versamento del compenso da parte del dipendente pubblico indebita percettore costituisce ipotesi di responsabilità erariale soggetta alla giurisdizione della Corte dei Conti".



una disciplina specifica sia in tema di **inconferibilità** di incarichi dirigenziali (Capi II, III e IV), che in tema di **incompatibilità** specifiche per posizioni dirigenziali (Capi V e VI).

Ha sancito, in particolare, ipotesi di **inconferibilità** di incarichi dirigenziali:

- a) a soggetti che siano destinatari di sentenze di condanna per reati contro la pubblica amministrazione;¹⁷
- b) a soggetti provenienti da enti di diritto privato regolati o finanziati dalle pubbliche amministrazioni;
- c) a componenti di organi di indirizzo politico.

Le ipotesi di **incompatibilità** specifiche per posizioni dirigenziali riguardano invece:

- a) incompatibilità tra incarichi nelle pubbliche amministrazioni e negli enti privati in controllo pubblico e cariche in enti di diritto privato regolati o finanziati dalle pubbliche amministrazioni nonché lo svolgimento di attività professionale;
- b) incompatibilità tra incarichi nelle pubbliche amministrazioni e negli enti privati in controllo pubblico e cariche di componenti di organi di indirizzo politico.

Gli incarichi a cui le disposizioni contenute nel d.lgs. 8 aprile 2013, n. 39 si riferiscono sono gli **incarichi amministrativi di vertice** e gli **incarichi dirigenziali** così come definiti dalle lett. i), j) e k) dell'art. 1 del d.lgs. n. 39/2013.

La normativa citata prevede che:

- all'atto del conferimento dell'incarico l'interessato presenterà una **dichiarazione sull'insussistenza di una delle cause di inconferibilità** di cui al d.lgs. n. 39/2013, da pubblicare poi sul sito istituzionale dell'amministrazione che conferisce l'incarico. Tale dichiarazione costituisce **condizione per l'acquisizione dell'efficacia dell'incarico** (art. 20, comma 1, d.lgs. n. 39/2013);
- l'interessato, nel corso dell'incarico, presenterà una **dichiarazione annuale** sull'insussistenza di una delle cause di incompatibilità di cui al citato d.lgs. n. 39/2013 da pubblicare poi sul sito istituzionale dell'Ateneo (art. 20, comma 2, d.lgs. n. 39/2013).

Gli strumenti attraverso cui effettuare la verifica dell'esistenza delle cause di incompatibilità sono costituiti dal rilascio di dichiarazioni sostitutive di atto di notorietà *ex* art. 47 del D.P.R. n. 445/2000 all'atto della nomina o, comunque, prima della firma del contratto di lavoro. Nelle premesse degli atti negoziali è presente il richiamo alla dichiarazione sostitutiva.

Sarà cura degli uffici preposti del **Settore del Personale** acquisire, da parte dei Dirigenti e/o dei titolari

¹⁷ Ove la condanna riguardi uno dei reati di cui all'articolo 3, comma 1, della legge 27 marzo 2001, n. 97, l'inconferibilità di cui al comma 1 ha carattere permanente nei casi in cui sia stata inflitta la pena accessoria dell'interdizione perpetua dai pubblici uffici ovvero sia intervenuta la cessazione del rapporto di lavoro a seguito di procedimento disciplinare o la cessazione del rapporto di lavoro autonomo. Ove sia stata inflitta una interdizione temporanea, l'inconferibilità ha la stessa durata dell'interdizione. Negli altri casi l'inconferibilità degli incarichi ha la durata di 5 anni. Ove la condanna riguardi uno degli altri reati previsti dal capo I del titolo II del libro II del codice penale, l'inconferibilità ha carattere permanente nei casi in cui sia stata inflitta la pena accessoria dell'interdizione perpetua dai pubblici uffici ovvero sia intervenuta la cessazione del rapporto di lavoro a seguito di procedimento disciplinare o la cessazione del rapporto di lavoro autonomo. Ove sia stata inflitta una interdizione temporanea, l'inconferibilità ha la stessa durata dell'interdizione. Negli altri casi l'inconferibilità ha una durata pari al doppio della pena inflitta, per un periodo comunque non superiore a 5 anni. In alcuni casi, salve le ipotesi di sospensione o cessazione del rapporto, al dirigente di ruolo, per la durata del periodo di inconferibilità, possono essere conferiti incarichi diversi da quelli che comportino l'esercizio delle competenze di amministrazione e gestione. E' in ogni caso escluso il conferimento di incarichi relativi ad uffici preposti alla gestione delle risorse finanziarie, all'acquisizione di beni, servizi e forniture, nonché alla concessione o all'erogazione di sovvenzioni, contributi, sussidi, ausili finanziari o attribuzioni di vantaggi economici a soggetti pubblici e privati, di incarichi che comportano esercizio di vigilanza o controllo. Nel caso in cui l'amministrazione non sia in grado di conferire incarichi compatibili con tali disposizioni, il dirigente viene posto a disposizione del ruolo senza incarico per il periodo di inconferibilità dell'incarico. La situazione di inconferibilità cessa di diritto ove venga pronunciata, per il medesimo reato, sentenza anche non definitiva, di proscioglimento. Nel caso di condanna, anche non definitiva, per uno dei reati di cui alla legge 27 marzo 2001, n. 97 o al Capo I del Titolo II del Libro II del Codice penale, nei confronti di un soggetto esterno all'amministrazione cui è stato conferito uno degli incarichi di cui al d.lgs. n. 39/2013, sono sospesi l'incarico e l'efficacia del contratto di lavoro subordinato o di lavoro autonomo, stipulato con l'Ateneo. Per tutto il periodo della sospensione non spetta alcun trattamento economico. In entrambi i casi la sospensione ha la stessa durata dell'inconferibilità. Fatto salvo il termine finale del contratto, all'esito della sospensione l'Ateneo valuta la persistenza dell'interesse all'esecuzione dell'incarico, anche in relazione al tempo trascorso. La sentenza di applicazione della pena ai sensi dell'art. 444 c.p.p., è equiparata alla sentenza di condanna.



di incarichi dirigenziali, le dichiarazioni di cui ai commi 1 e 2 dell'art. 20 del d.lgs. n. 39/2013.

Gli atti ed i contratti posti in essere in violazione delle limitazioni sono nulli ai sensi dell'art. 17 del d.lgs. n. 39/2013.

In linea con le indicazioni di cui al punto 3 della deliberazione dell'A.N.AC. n. 833/2016, con la quale sono state emanate le *Linee guida in materia di accertamento delle inconferibilità e delle incompatibilità degli incarichi amministrativi da parte del responsabile della prevenzione della corruzione. Attività di vigilanza e poteri di accertamento dell'A.N.AC. in caso di incarichi inconferibili e incompatibili*, alle dichiarazioni deve essere allegata l'**elencazione di tutti gli incarichi ricoperti**, nonché delle **eventuali condanne** per i reati commessi contro la pubblica amministrazione. Su tale dichiarazione si concentra l'indagine del Responsabile della prevenzione della corruzione e della trasparenza nell'ambito del procedimento sanzionatorio avviato nei confronti dei componenti degli organi che abbiano conferito incarichi dichiarati nulli, ai quali sono applicate le **specifiche sanzioni previste dall'art. 18**.¹⁸

Come per ogni autocertificazione, anche in questo caso **vanno effettuati tutti i controlli** e l'Ateneo è tenuto ad adottare la massima cautela e diligenza nella valutazione delle dichiarazioni, anche perché il dichiarante potrebbe essere assolutamente convinto dell'insussistenza di cause di inconferibilità/incompatibilità e rilasciare, in totale buona fede, la dichiarazione richiesta.¹⁹ In considerazione della buona fede che può caratterizzare il dichiarante l'A.N.AC. indica alle amministrazioni di accettare solo **dichiarazioni che contengano l'elencazione di tutti gli incarichi ricoperti dal soggetto che si vuole nominare**, nonché delle **eventuali condanne** da questo subite **per i reati commessi contro la P.A.** Sulla scorta dell'elencazione fedele degli incarichi ricoperti, sarà l'Amministrazione a dover verificare la sussistenza di una causa di inconferibilità/incompatibilità e risulterà meno complicato verificare l'elemento psicologico del dolo o della colpa in capo all'organo conferente.

Si rappresenta che a chiunque rilasci dichiarazioni mendaci sui punti di cui ai commi appena citati **non potrà essere conferito alcun incarico di cui al d.lgs. n. 39/2013 per un periodo di 5 anni**, ferma restando ogni altra responsabilità e nel rispetto del diritto di difesa e del contraddittorio dell'interessato.

La situazione di **inconferibilità non può essere sanata**. A differenza delle cause di inconferibilità, che comportano una preclusione all'assunzione dell'incarico dirigenziale, **le cause di incompatibilità possono invece essere rimosse mediante la rinuncia** dell'interessato **ad uno degli incarichi** che la legge considera incompatibili tra loro: vi è infatti "l'obbligo per il soggetto cui viene conferito l'incarico di scegliere, a pena di decadenza, **entro il termine perentorio di 15 giorni**, tra la permanenza nell'incarico e l'assunzione e lo svolgimento di incarichi e cariche in enti di diritto privato regolati o finanziati dalla pubblica amministrazione che conferisce l'incarico, lo svolgimento di attività professionali ovvero l'assunzione della carica di componente di organi di indirizzo politico" (art. 1 del d.lgs. n. 39/2013). **In caso contrario, l'interessato decadrà dall'incarico** e il contratto di lavoro autonomo o subordinato si intenderà risolto (art. 19 del d.lgs. n. 39/2013).

Per il caso in cui le cause di inconferibilità, sebbene esistenti *ab origine*, non fossero note all'Ateneo e si appalesassero nel corso del rapporto, il Responsabile della prevenzione della corruzione e della trasparenza è **tenuto ad effettuare la contestazione all'interessato**. Tale fase è avviata attraverso una formale comunicazione al soggetto cui è stato conferito l'incarico, contenente l'indicazione della nomina ritenuta inconferibile e della norma di legge violata, con l'invito a presentare memorie e controdeduzioni

¹⁸ I componenti degli organi che abbiano conferito incarichi dichiarati nulli sono responsabili per le conseguenze economiche degli atti adottati. Sono esenti da responsabilità i componenti che erano assenti al momento della votazione, nonché i dissenzienti e gli astenuti. I componenti degli organi che abbiano conferito incarichi dichiarati nulli non possono per tre mesi conferire gli incarichi di loro competenza.

¹⁹ Sanzioni per la dichiarazione mendace: responsabilità penale (essendo dichiarazione resa ai sensi del D.P.R. n. 445/2000) ovvero impossibilità, per l'autore della dichiarazione di ricoprire, per 5 anni, gli incarichi previsti dal decreto (art. 20 del d.lgs. n. 39/2013).



entro un termine tale da consentire il diritto di difesa, comunque non inferiore a cinque giorni. Il procedimento si svolge, dunque, nel rispetto del principio del contraddittorio. All'esito del procedimento il Responsabile della prevenzione della corruzione e della trasparenza, se ritiene sussistente l'inconferibilità, **dichiara la nullità della nomina** (conseguenza dell'inconferibilità) ed avvia il **procedimento sanzionatorio** nei confronti dei componenti dell'organo conferente.

Tale procedimento, da svolgersi sempre nel rispetto del contraddittorio, è diretto all'accertamento da parte del Responsabile della prevenzione della corruzione e della trasparenza della sussistenza dell'elemento soggettivo di colpevolezza (dolo e colpa anche lieve) in capo a coloro che all'atto della nomina componevano l'organo conferente l'incarico ed erano presenti al momento della votazione (gli astenuti ed i dissenzienti sono esenti da responsabilità).

In caso di esito positivo dell'accertamento della sussistenza della responsabilità (dolo e colpa anche lieve) in capo all'organo che ha provveduto alla nomina nulla, il Responsabile della prevenzione della corruzione e della trasparenza applica la **sanzione di natura inibitoria: divieto dell'organo conferente di affidare incarichi di propria competenza per un periodo di tre mesi** (sanzione personale interdittiva e fissa).

La deliberazione A.N.A.C. n. 833/2016 prevede che il Responsabile della prevenzione della corruzione e della trasparenza effettui una valutazione dell'elemento psicologico di colpevolezza in capo all'organo che ha conferito l'incarico, ai fini dell'eventuale applicazione della sanzione interdittiva e che la responsabilità dell'organo conferente possa sussistere qualora dall'elencazione fedele degli incarichi ricoperti prodotta emergano elementi che, adeguatamente accertati, evidenziano cause di inconferibilità o incompatibilità.

Occorre pertanto **segnalare al Responsabile della prevenzione della corruzione e della trasparenza i casi di possibile violazione delle citate disposizioni**, in modo da permettere di esercitare i poteri di cui all'art. 15 del d.lgs. n. 39/2013, ossia:

1. contestazione all'interessato dell'esistenza o insorgenza delle situazioni di inconferibilità o incompatibilità di cui al citato decreto;
2. segnalazione dei casi di possibile violazione delle disposizioni del d.lgs. n. 39/2013:
 - all'Autorità Nazionale Anticorruzione,
 - all'Autorità garante della concorrenza e del mercato ai fini dell'esercizio delle funzioni di cui alla legge n. 215/2004;
 - alla Corte dei conti, per l'accertamento di eventuali responsabilità amministrative;
3. revoca dell'incarico amministrativo di vertice dirigenziale conferito. Il provvedimento di revoca dovrà poi essere comunicato all'Autorità Nazionale Anticorruzione che, entro 30 giorni, può formulare richiesta di riesame, decorsi i quali la revoca diventa efficace.

Conformemente a quanto richiesto dall'articolo 20 del d.lgs. n. 39/2013, gli organi amministrativi di vertice ed il Dirigente hanno rilasciato apposita dichiarazione sostitutiva di atto di notorietà ai sensi dell'art. 47 del D.P.R. n. 445/2000 in merito all'insussistenza di alcuna delle cause di inconferibilità o incompatibilità previste dal medesimo decreto, impegnandosi, altresì, a comunicare tempestivamente eventuali variazioni successivamente intervenute. Le dichiarazioni sono state pubblicate nella sezione *Amministrazione trasparente* del sito *web* istituzionale dell'Ateneo.

11.7 Svolgimento di attività successiva alla cessazione del rapporto di lavoro (pantouflage – revolving doors)

La legge n. 190 ha introdotto un nuovo comma nell'ambito dell'art. 53 del d.lgs. n. 165/2001 e ss.mm.ii. (comma 16-ter dell'art. 53 del d.lgs. n. 165/2001 e ss.mm.ii., così come introdotto dal comma 42, lett. l), dell'art. 1 della legge n. 190/2012 e ss.mm.ii.), volto a contenere il rischio di situazioni di corruzione connesse all'**impiego del dipendente successivo alla cessazione del rapporto di lavoro**.



Il rischio valutato dalla norma è che durante il periodo di servizio il dipendente possa artatamente sfruttare la propria posizione all'interno dell'amministrazione per preconstituersi delle situazioni lavorative vantaggiose e così sfruttare a proprio fine la sua posizione e il suo potere all'interno dell'amministrazione per ottenere un lavoro per lui attraente presso l'impresa o il soggetto privato con cui entra in contatto. Il divieto è anche volto allo stesso tempo a ridurre il rischio che soggetti privati possano esercitare pressioni o condizionamenti nello svolgimento dei compiti istituzionali, prospettando al dipendente di un'amministrazione opportunità di assunzione o incarichi una volta cessato dal servizio, qualunque sia la causa della cessazione (ivi compreso il collocamento in quiescenza per raggiungimento dei requisiti di accesso alla pensione).

La norma prevede quindi **una limitazione della libertà negoziale del dipendente per un determinato periodo successivo alla cessazione del rapporto per eliminare la "convenienza" di accordi fraudolenti**, stabilendo che *"I dipendenti che, negli ultimi tre anni di servizio, hanno esercitato poteri autoritativi o negoziali per conto delle pubbliche amministrazioni di cui all'articolo 1, comma 2, non possono svolgere, nei tre anni successivi alla cessazione del rapporto di pubblico impiego, attività lavorativa o professionale presso i soggetti privati destinatari dell'attività della pubblica amministrazione svolta attraverso i medesimi poteri. I contratti conclusi e gli incarichi conferiti in violazione di quanto previsto dal presente comma sono nulli ed è fatto divieto ai soggetti privati che li hanno conclusi o conferiti di contrattare con le pubbliche amministrazioni per i successivi tre anni con obbligo di restituzione dei compensi eventualmente percepiti e accertati ad essi riferiti"*.

Tali soggetti **nel triennio successivo alla cessazione del rapporto con l'Ateneo, qualunque sia la causa di cessazione** (e quindi anche in caso di collocamento in quiescenza per raggiungimento dei requisiti di accesso alla pensione), **non possono avere alcun rapporto di lavoro autonomo o subordinato con i soggetti privati che sono stati destinatari di provvedimenti, contratti o accordi**.

L'ambito della norma è riferito a quei dipendenti delle pubbliche amministrazioni, individuate all'art. 1, comma 2, del d.lgs. n. 165/2001 e ss.mm.ii. che, per il ruolo e la posizione ricoperti, nel corso degli ultimi tre anni di servizio hanno esercitato concretamente ed effettivamente per conto dell'Ateneo i **poteri autoritativi o negoziali con riguardo a specifici procedimenti o procedure** riguardanti i soggetti privati destinatari: si tratta dunque di coloro che emanano provvedimenti amministrativi per conto dell'amministrazione e perfezionano negozi giuridici attraverso la stipula di contratti in rappresentanza giuridica ed economica dell'ente (nel caso dell'Ateneo: Rettore, Direttore generale, Direttori di Dipartimento, Dirigenti, ecc.). Tali **poteri autoritativi o negoziali** quindi si estrinsecano nel **potere di incidere in maniera determinante** sulla decisione oggetto dell'atto (provvedimenti, contratti o accordi, ecc.) o **nell'adozione di provvedimenti** amministrativi atti ad incidere unilateralmente, modificandole, sulle situazioni giuridiche soggettive dei destinatari, o **nell'esercizio di una piena capacità contrattuale** in rappresentanza giuridica ed economica dell'ente, e **che hanno instaurato**, altresì, **rapporti di carattere privatistico mediante atti a contenuto negoziale**, come previsto dall'art. 1, comma 1-*bis* della legge n. 241/1990 e ss.mm.ii.²⁰

L'A.N.AC., in un orientamento del 4/2/2015, cita, a titolo esemplificativo, "i dirigenti e coloro che svolgono incarichi dirigenziali, ad es. ai sensi dell'art. 19, comma 6 del d.lgs. n. 165/2001 e ss.mm.ii., nonché coloro i quali esercitano funzioni apicali o ai quali sono stati conferite specifiche deleghe di rappresentanza all'esterno dell'ente".

²⁰ Per quanto riguarda il contenuto dell'esercizio dei poteri autoritativi e negoziali, presupposto per l'applicazione delle conseguenze sanzionatorie, l'Autorità ha avuto modo di chiarire che nel novero dei poteri autoritativi e negoziali rientrano sia i **provvedimenti afferenti alla conclusione di contratti per l'acquisizione di beni e servizi per la p.a.** sia i **provvedimenti che incidono unilateralmente, modificandole, sulle situazioni giuridiche soggettive dei destinatari**. Tenuto conto della finalità della norma, può ritenersi che fra i poteri autoritativi e negoziali sia da ricomprendersi l'adozione di **atti volti a concedere in generale vantaggi o utilità al privato, quali autorizzazioni, concessioni, sovvenzioni, sussidi e vantaggi economici di qualunque genere** (cfr. parere A.N.AC. AG 2/2017 approvato con delibera n. 88 dell'8 febbraio 2017).



Ha altresì sottolineato che la norma “**è riferita espressamente ai dipendenti nel senso più ampio del termine** tale da ricomprendere **anche i soggetti legati alla P.A. da un rapporto di lavoro a tempo determinato o autonomo**”, evidenziando che una limitazione ai soli dipendenti con contratto a tempo indeterminato sarebbe in contrasto con la *ratio* della norma, volta a evitare condizionamenti nell’esercizio di funzioni pubbliche (cfr. parere A.N.AC. AG/2 del 4 febbraio 2015).

È quanto chiarito, peraltro, dall’art. 21 del d.lgs. n. 39/2013, che ha inteso ampliare la sfera dei destinatari dell’art. 53, comma 16-ter del d.lgs. n. 165/2001 e ss.mm.ii., estendendo il concetto di “*dipendente*”: “*Ai soli fini dell’applicazione dei divieti di cui al comma 16-ter dell’articolo 53 del decreto legislativo 30 marzo 2001, n. 165, e successive modificazioni, sono considerati **dipendenti delle pubbliche amministrazioni anche i soggetti titolari di uno degli incarichi di cui al presente decreto, ivi compresi i soggetti esterni con i quali l’amministrazione, l’ente pubblico o l’ente di diritto privato in controllo pubblico stabilisce un rapporto di lavoro, subordinato o autonomo. Tali divieti si applicano a far data dalla cessazione dell’incarico***”.²¹ Si è inteso così estendere la sfera dei soggetti assimilabili ai dipendenti pubblici, rafforzando la finalità dell’istituto in argomento quale presidio del rischio corruttivo. Secondo una lettura in senso ampio della norma e coerentemente a quanto specificato all’art. 21 cit., si sottolinea che il divieto di *pantouflage* è da riferirsi non solo ai dipendenti degli enti pubblici non economici (già ricompresi fra le pubbliche amministrazioni) ma anche ai dipendenti degli enti pubblici economici, atteso che il d.lgs. n. 39/2013 non fa distinzione fra le due tipologie di enti (come rilevato dal Consiglio di Stato).

L’A.N.AC. evidenzia, inoltre, che il divieto per il dipendente cessato dal servizio di svolgere attività lavorativa o professionale presso i soggetti privati destinatari dei poteri negoziali e autoritativi esercitati è da intendersi riferito a **qualsiasi tipo di rapporto di lavoro o professionale che possa instaurarsi con i medesimi soggetti privati, mediante l’assunzione a tempo determinato o indeterminato o l’affidamento di incarico o consulenza** da prestare in favore degli stessi.

In un parere reso all’Avvocatura generale dello Stato il 18/2/2015 l’A.N.AC. parla inoltre anche di “responsabili di procedimento ex art. 125, commi 8 e 11, d.lgs. n. 163/2006” e, ad ottobre 2015, ha inoltre espresso l’orientamento che “Le prescrizioni ed i divieti contenuti nell’art. 53, comma 16-ter, del d.lgs. 165/2001 [...], trovano applicazione [...] anche ai dipendenti che - pur non esercitando concretamente ed effettivamente tali poteri - sono tuttavia competenti ad elaborare atti endoprocedimentali obbligatori (pareri, certificazioni, perizie) che vincolano in modo significativo il contenuto della decisione e incidono in maniera determinante sul contenuto del provvedimento finale, ancorché redatto e sottoscritto dal funzionario competente” (cfr. parere A.N.AC. sulla normativa AG 74 del 21 ottobre 2015 e orientamento

²¹ Gli incarichi di cui al d.lgs. n. 39/2013 sono:

- «incarichi amministrativi di vertice», gli incarichi di livello apicale, quali quelli di Segretario generale, capo Dipartimento, Direttore generale o posizioni assimilate nelle pubbliche amministrazioni e negli enti di diritto privato in controllo pubblico, conferiti a soggetti interni o esterni all’amministrazione o all’ente che conferisce l’incarico, che non comportano l’esercizio in via esclusiva delle competenze di amministrazione e gestione;
- «incarichi dirigenziali interni», gli incarichi di funzione dirigenziale, comunque denominati, che comportano l’esercizio in via esclusiva delle competenze di amministrazione e gestione, nonché gli incarichi di funzione dirigenziale nell’ambito degli uffici di diretta collaborazione, conferiti a dirigenti o ad altri dipendenti, ivi comprese le categorie di personale di cui all’articolo 3 del decreto legislativo 30 marzo 2001, n. 165, appartenenti ai ruoli dell’amministrazione che conferisce l’incarico ovvero al ruolo di altra pubblica amministrazione;
- «incarichi dirigenziali esterni», gli incarichi di funzione dirigenziale, comunque denominati, che comportano l’esercizio in via esclusiva delle competenze di amministrazione e gestione, nonché gli incarichi di funzione dirigenziale nell’ambito degli uffici di diretta collaborazione, conferiti a soggetti non muniti della qualifica di dirigente pubblico o comunque non dipendenti di pubbliche amministrazioni;
- «incarichi di amministratore di enti pubblici e di enti privati in controllo pubblico», gli incarichi di Presidente con deleghe gestionali dirette, amministratore delegato e assimilabili, di altro organo di indirizzo delle attività dell’ente, comunque denominato, negli enti pubblici e negli enti di diritto privato in controllo pubblico;
- gli «incarichi e cariche in enti di diritto privato regolati o finanziati», con cui si intendono le «cariche di presidente con deleghe gestionali dirette, amministratore delegato, le posizioni di dirigente, lo svolgimento stabile di attività di consulenza a favore dell’ente» (art. 1, comma 2, lett. e).



n. 24/2015). Pertanto, il divieto di *pantouflage* si applica non solo al soggetto che abbia firmato l'atto ma anche a coloro che abbiano partecipato al procedimento.

Nella FAQ 2.6 sull'anticorruzione, l'A.N.AC. precisa che "l'art. 53, co. 16-ter, del d.lgs. n. 165 del 2001, introdotto dall'art. 1, comma 42 e 43, della legge n. 190 del 2012, **non si applica** nei confronti dei dipendenti assunti prima dell'entrata in vigore della legge [28 novembre 2012], ferma restando l'opportunità che il dipendente si astenga dal rappresentare gli interessi del nuovo datore di lavoro presso l'ufficio dell'amministrazione di provenienza".

Inoltre, con riferimento alla previsione di cui all'art. 53, comma 16-ter del d.lgs. n. 165/2001 e ss.mm.ii., nella parte in cui la stessa fa riferimento ai **soggetti privati destinatari dell'attività della PA** svolta attraverso poteri autoritativi e negoziali (presso i quali i dipendenti, nei tre anni successivi alla cessazione del rapporto di pubblico impiego, non possono svolgere attività lavorativa o professionale), l'A.N.AC. afferma che, al di là della formulazione letterale della norma che sembra riguardare solo società, imprese, studi professionali, **la nozione di soggetti privati ivi contenuta deve essere interpretata nei termini più ampi possibili**. Sono pertanto **da considerarsi anche i soggetti che, pur formalmente privati, sono partecipati o controllati dalla pubblica amministrazione**, in quanto la loro esclusione comporterebbe una ingiustificata limitazione dell'applicazione della norma e una situazione di disparità di trattamento.

Occorre in ogni caso **verificare in concreto** se le funzioni svolte dal dipendente siano state esercitate effettivamente nei confronti del soggetto privato.

La norma prevede delle **sanzioni** per il caso di violazione del divieto, che consistono in sanzioni sull'atto e sanzioni sui soggetti:

- **sanzioni sull'atto**: i contratti di lavoro conclusi e gli incarichi conferiti all'ex dipendente pubblico dai soggetti privati indicati nella norma in violazione del divieto sono **nulli**;
- **sanzioni sui soggetti**: i soggetti privati che hanno concluso contratti o conferito incarichi in violazione del divieto non possono contrattare con l'Ateneo per i successivi tre anni ed hanno l'obbligo di **restituire eventuali compensi eventualmente percepiti ed accertati in esecuzione dell'affidamento illegittimo**; pertanto, la sanzione opera come **requisito soggettivo legale per la partecipazione a procedure di affidamento con la conseguente illegittimità dell'affidamento stesso per il caso di violazione**.

Come già chiarito nel P.N.A. 2013 e nel bando-tipo n. 2 del 2 settembre 2014 adottato dall'Autorità, l'Ateneo è tenuto a inserire nei bandi di gara o negli atti prodromici all'affidamento di appalti pubblici, tra i requisiti generali di partecipazione previsti a pena di esclusione e oggetto di specifica dichiarazione da parte dei concorrenti, **la condizione che l'operatore economico non abbia stipulato contratti di lavoro o comunque attribuito incarichi a ex dipendenti pubblici**, in violazione dell'art. 53, comma 16-ter, del d.lgs. n. 165/2001 (cfr. pareri A.N.AC. AG/8 del 18 febbraio 2015 e AG/2 del 2015).

L'obbligo di rendere la predetta dichiarazione è stato **ribadito nei bandi-tipo emanati dall'Autorità in attuazione del d.lgs. n. 50/2016**, recante il Codice dei contratti pubblici. Si rammenta che i bandi tipo sono vincolanti per le stazioni appaltanti, ai sensi dell'art. 71 dello stesso Codice (fatte salve le parti espressamente indicate come "*facoltative*" che non riguardano certamente il possesso dei requisiti generali).

In particolare, nel bando-tipo n. 1, approvato con delibera del 22 novembre 2017 par. 6,²² è previsto che *«Sono esclusi dalla gara gli operatori economici per i quali sussistono cause di esclusione di cui all'art. 80 del Codice. Sono comunque esclusi gli operatori economici che abbiano affidato incarichi in violazione dell'art. 53, comma 16-ter, del*

²² Recante «Schema di disciplinare di gara - Procedura aperta per l'affidamento di contratti pubblici di servizi e forniture nei settori ordinari sopra soglia comunitaria con il criterio dell'offerta economicamente più vantaggiosa sulla base del miglior rapporto qualità/prezzo».



d.lgs. del 2001 n. 165». Il bando tipo specifica pertanto che il concorrente compila il documento di gara unico europeo-DGUE, di cui allo schema allegato al D.M. del Ministero delle Infrastrutture e Trasporti del 18 luglio 2016 o successive modifiche, rendendo la dichiarazione di insussistenza delle cause ostative alla partecipazione indicate al cit. par. 6, in conformità a quanto previsto all'art. 85 del Codice. Il possesso del requisito generale relativo all'assenza di violazione del divieto di *pantouflage* è anche richiamato nella nota illustrativa del bando tipo, par. 3 e 9.

La verifica della dichiarazione resa dall'operatore economico è rimessa alla discrezionalità della stazione appaltante.

Ulteriore misura sanzionatoria prevede **l'obbligo di restituzione dei compensi percepiti e accertati per lo svolgimento dell'incarico.**

A tal fine, **si richiama la corretta attuazione della normativa in oggetto**, in tema di *pantouflage*, mediante l'**inserimento nei bandi di gara o negli atti prodromici agli affidamenti**, anche mediante procedura negoziata (per quanto concerne le procedure di scelta del contraente), della condizione soggettiva di non aver concluso contratti di lavoro subordinato o autonomo e comunque di non aver attribuito incarichi ad ex dipendenti che hanno esercitato poteri autoritativi o negoziali per conto dell'Ateneo nei loro confronti per il triennio successivo alla cessazione del rapporto. A tal fine dovrà essere disposta l'**esclusione dalle procedure di affidamento** nei confronti dei soggetti per i quali sia emersa tale situazione.

Si richiama l'attenzione sulla necessità che, in caso di violazione dei divieti di cui all'art. 53, comma 16-ter, del d.lgs. n. 165/2001 e ss.mm.ii., sia resa tempestiva e circostanziata comunicazione al Responsabile della prevenzione della corruzione e della trasparenza, il quale, non appena venga a conoscenza della violazione del divieto di *pantouflage* da parte di un ex dipendente, segnalerà detta violazione all'A.N.AC. e all'Ateneo ed eventualmente anche all'ente presso cui è stato assunto l'ex dipendente. L'Università degli Studi di Urbino Carlo Bo potrà agire in giudizio per ottenere il risarcimento del danno nei confronti degli ex dipendenti per i quali sia emersa la violazione dei divieti contenuti nell'art. 53, comma 16-ter del d.lgs. n. 165/2001 e ss.mm.ii..

11.8 Formazione di commissioni, assegnazioni agli uffici, conferimento di incarichi dirigenziali in caso di condanna penale per delitti contro la pubblica amministrazione

Con la nuova normativa per la prevenzione della corruzione sono state introdotte anche delle misure di prevenzione di carattere soggettivo, con le quali la tutela è anticipata al momento di individuazione degli organi che sono deputati a prendere decisioni e ad esercitare il potere nelle amministrazioni. E' utile ricordare che la legge n. 190/2012 e ss.mm.ii. ha inserito, dopo l'articolo 35 del d.lgs. 30 marzo 2001, n. 165 e ss.mm.ii., l'art. 35-bis, che si riporta integralmente, che pone delle **condizioni ostative per la partecipazione a commissioni di concorso o di gara e per lo svolgimento di funzioni direttive** in riferimento agli uffici considerati a più elevato rischio di corruzione:

«Art. 35-bis. - (Prevenzione del fenomeno della corruzione nella formazione di commissioni e nelle assegnazioni agli uffici).
- 1. Coloro che sono stati condannati, **anche con sentenza non passata in giudicato**, per i reati previsti nel capo I del titolo II del libro secondo del codice penale.²³

- a) **non possono fare parte, anche con compiti di segreteria, di commissioni per l'accesso o la selezione a pubblici impieghi;**
- b) **non possono essere assegnati, anche con funzioni direttive, agli uffici preposti alla gestione delle risorse finanziarie, all'acquisizione di beni, servizi e forniture, nonché alla concessione**

²³ "Dei delitti dei pubblici ufficiali contro la pubblica amministrazione"



o all'erogazione di sovvenzioni, contributi, sussidi, ausili finanziari, o attribuzioni di vantaggi economici a soggetti pubblici e privati;

c) *non possono fare parte delle commissioni per la scelta del contraente per l'affidamento di lavori, forniture e servizi, per la concessione o l'erogazione di sovvenzioni, contributi, sussidi, ausili finanziari, nonché per l'attribuzione di vantaggi economici di qualunque genere.*

2. *La disposizione prevista al comma 1 integra le leggi e regolamenti che disciplinano la formazione di commissioni e la nomina dei relativi segretari».*

Questa disciplina si applica alle pubbliche amministrazioni di cui all'art. 1, comma 2, del d.lgs. n. 165/2001 e ss.mm.ii., le quali, ai fini dell'applicazione dell'art. 35-*bis* del d.lgs. n. 165/2001 e ss.mm.ii. e dell'art. 3 del d.lgs. n. 39/2013, sono tenute a verificare la sussistenza di eventuali precedenti penali a carico dei dipendenti e/o dei soggetti cui intendono conferire incarichi nelle seguenti circostanze:

- all'atto della formazione delle commissioni per l'affidamento di commesse o di commissioni di concorso;
- all'atto del conferimento degli incarichi dirigenziali e degli altri incarichi previsti dall'art. 3 del d.lgs. n. 39/2013.²⁴

Particolare attenzione andrà pertanto posta da parte dei Dirigenti e/o e dei Direttori di Dipartimento e dei responsabili degli uffici preposti alle funzioni, alle attività ed ai procedimenti previsti dall'art. 35-*bis* del d.lgs. n. 165/2001 e ss.mm.ii. nella **formazione delle commissioni e nell'assegnazione di incarichi**.

A tal fine, in eventuali interPELLI per l'attribuzione degli incarichi **saranno inserite espressamente le condizioni ostative al conferimento**.

Per quanto attiene all'inserimento di eventuali membri esterni nelle commissioni sopra citate **sarà acquisita una dichiarazione sostitutiva di certificazione ai sensi dell'art. 46 del D.P.R. 28 dicembre 2000, n. 445 e ss.mm.ii., in cui si attesti, contestualmente all'accettazione, l'assenza di condanne penali per i reati previsti nel capo I del Titolo II del libro secondo del codice penale**.

Se all'esito della verifica risultano a carico del personale interessato dei precedenti penali per delitti contro la pubblica amministrazione, l'Ateneo:

- si astiene dal conferire l'incarico o dall'effettuare l'assegnazione;
- applica le misure previste dall'art. 3 del d.lgs. n. 39/2013;
- provvede a conferire l'incarico o a disporre l'assegnazione nei confronti di altro soggetto.

Si segnalano i seguenti aspetti rilevanti, evidenziati nell'Allegato 1 al P.N.A. 2013:

- in generale, la **preclusione opera in presenza di una sentenza, ivi compresi i casi di patteggiamento, per i delitti contro la pubblica amministrazione, anche se la decisione non è ancora irrevocabile ossia non è ancora passata in giudicato** (quindi anche in caso di condanna da parte del Tribunale);
- la specifica preclusione di cui alla lett. b) del citato art. 35-*bis* riguarda sia l'attribuzione di incarico o l'esercizio delle **funzioni dirigenziali** sia lo **svolgimento di funzioni direttive**; pertanto, l'ambito soggettivo della norma riguarda i dirigenti ed i funzionari (questi ultimi nel caso in cui siano titolari di posizioni organizzative);
- in base a quanto previsto dal comma 2 del suddetto articolo, la disposizione riguarda i **requisiti per la formazione di commissioni** e la nomina dei segretari e pertanto la sua **violazione si traduce nell'illegittimità del provvedimento conclusivo del procedimento**;

²⁴ Si richiama l'apposita disciplina del d.lgs. n. 39/2013 riferita alle inconfiribilità di incarichi dirigenziali e assimilati (art. 3), che ha come destinatarie anche le pubbliche amministrazioni di cui all'art. 1, comma 2, del d.lgs. n. 165/2001 e ss.mm.ii.. Gli atti ed i contratti posti in essere in violazione delle limitazioni sono nulli ai sensi dell'art. 17 del d.lgs. n. 39/2013. A carico dei componenti di organi che abbiano conferito incarichi dichiarati nulli sono applicate le specifiche sanzioni previste dall'art. 18 (v. anche paragrafo n. 11.5).



- la situazione impeditiva viene meno ove venga pronunciata per il medesimo reato una sentenza di assoluzione anche non definitiva.

Se la situazione di **inconferibilità** si appalesa nel corso del rapporto, il Responsabile della prevenzione e della trasparenza deve effettuare la contestazione nei confronti dell'interessato e lo stesso deve essere **rimosso dall'incarico o assegnato ad altro ufficio**.

Con riferimento allo **svolgimento dei concorsi**, argomento trasversale al tema del conferimento di incarichi dirigenziali ed a quello relativo alla composizione delle commissioni valutatrici, occorre inoltre ricordare il rinvio, espressamente operato dall'art. 11, comma 1, del D.P.R. n. 487/1994 ("Adempimenti per la commissione"), agli artt. 51 e 52 del codice di procedura civile²⁵ per le **ipotesi di astensione**, estensibili a tutti i campi dell'azione amministrativa e, segnatamente, alla materia concorsuale, e nella previsione della **sottoscrizione della dichiarazione, da parte dei componenti della commissione, che non sussistono situazioni di incompatibilità tra essi e i partecipanti al concorso**.

11.9 Tutela del dipendente che effettua segnalazioni di illecito (c.d. whistleblower)

L'art. 1, comma 51, della legge n. 190/2012 e ss.mm.ii. ha introdotto un nuovo articolo, ora modificato dalla legge 30 novembre 2017, n. 179 "*Disposizioni per la tutela degli autori di segnalazioni di reati o irregolarità di cui siano venuti a conoscenza nell'ambito di un rapporto di lavoro pubblico o privato*", nell'ambito del decreto legislativo 30 marzo 2001, n. 165 e ss.mm.ii.: l'art. 54-bis, rubricato "*Tutela del dipendente pubblico che segnala illeciti*", il c.d. *whistleblower*, finalizzato a consentire l'emersione di fattispecie di illecito, che si riporta testualmente:

«Art. 54-bis. - (*Tutela del dipendente pubblico che segnala illeciti*).

- 1. *Il pubblico dipendente che, nell'interesse dell'integrità della pubblica amministrazione, segnala al responsabile della prevenzione della corruzione e della trasparenza di cui all'articolo 1, comma 7, della legge 6 novembre 2012, n. 190, ovvero all'Autorità nazionale anticorruzione (A.N.AC.), o denuncia all'autorità giudiziaria ordinaria o a quella contabile, condotte illecite di cui è venuto a conoscenza in ragione del proprio rapporto di lavoro non può essere sanzionato, demansionato, licenziato, trasferito, o sottoposto ad altra misura organizzativa avente effetti negativi, diretti o indiretti, sulle condizioni di lavoro determinata dalla segnalazione. L'adozione di misure ritenute ritorsive, di cui al primo periodo, nei confronti del segnalante è comunicata in ogni caso all'A.N.AC. dall'interessato o dalle organizzazioni sindacali maggiormente rappresentative nell'amministrazione nella quale le stesse sono state poste in essere. L'A.N.AC. informa il Dipartimento della funzione pubblica della Presidenza del Consiglio dei ministri o gli altri organismi di garanzia o di disciplina per le attività e gli eventuali provvedimenti di competenza.*

2. *Ai fini del presente articolo, per **dipendente pubblico** si intende il dipendente delle amministrazioni pubbliche di*

²⁵ L'art. 51 c.p.c., rubricato "Dell'astensione, della ricasazione e della responsabilità dei giudici", così recita:

1. "Il giudice ha l'obbligo di astenersi:

- 1) se ha interesse nella causa o in altra vertente su identica questione di diritto;
- 2) se egli stesso o la moglie è parente fino al quarto grado o legato da vincoli di affiliazione, o è convivente o commensale abituale di una delle parti o di alcuno dei difensori;
- 3) se egli stesso o la moglie ha causa pendente o grave inimicizia o rapporti di credito o debito con una delle parti o alcuno dei suoi difensori;
- 4) se ha dato consiglio o prestato patrocinio nella causa, o ha deposto in essa come testimone, oppure ne ha conosciuto come magistrato in altro grado del processo o come arbitro o vi ha prestato assistenza come consulente tecnico;
- 5) se è tutore, curatore, amministratore di sostegno, procuratore, agente o datore di lavoro di una delle parti; se, inoltre, è amministratore o gerente di un ente, di un'associazione anche non riconosciuta, di un comitato, di una società o stabilimento che ha interesse nella causa.

2. In ogni altro caso in cui esistono gravi ragioni di convenienza, il giudice può richiedere al capo dell'ufficio l'autorizzazione ad astenersi; quando l'astensione riguarda il capo dell'ufficio, l'autorizzazione è chiesta al capo dell'ufficio superiore".



cui all'articolo 1, comma 2, ivi compreso il dipendente di cui all'articolo 3, il dipendente di un ente pubblico economico ovvero il dipendente di un ente di diritto privato sottoposto a controllo pubblico ai sensi dell'articolo 2359 del codice civile. La disciplina di cui al presente articolo si applica anche ai lavoratori e ai collaboratori delle imprese fornitrici di beni o servizi e che realizzano opere in favore dell'amministrazione pubblica.

3. L'identità del segnalante non può essere rivelata. Nell'ambito del procedimento penale, l'identità del segnalante è coperta dal segreto nei modi e nei limiti previsti dall'articolo 329 del codice di procedura penale. Nell'ambito del procedimento dinanzi alla Corte dei conti, l'identità del segnalante non può essere rivelata fino alla chiusura della fase istruttoria. Nell'ambito del procedimento disciplinare l'identità del segnalante non può essere rivelata, ove la contestazione dell'addebito disciplinare sia fondata su accertamenti distinti e ulteriori rispetto alla segnalazione, anche se conseguenti alla stessa. Qualora la contestazione sia fondata, in tutto o in parte, sulla segnalazione e la conoscenza dell'identità del segnalante sia indispensabile per la difesa dell'incolpato, la segnalazione sarà utilizzabile ai fini del procedimento disciplinare solo in presenza di consenso del segnalante alla rivelazione della sua identità.

4. La segnalazione è sottratta all'accesso previsto dagli articoli 22 e seguenti della legge 7 agosto 1990, n. 241, e successive modificazioni.

5. L'A.N.AC., sentito il Garante per la protezione dei dati personali, adotta apposite linee guida relative alle procedure per la presentazione e la gestione delle segnalazioni. Le linee guida prevedono l'utilizzo di modalità anche informatiche e promuovono il ricorso a strumenti di crittografia per garantire la riservatezza dell'identità del segnalante e per il contenuto delle segnalazioni e della relativa documentazione.

6. Qualora venga accertata, nell'ambito dell'istruttoria condotta dall'A.N.AC., l'adozione di misure discriminatorie da parte di una delle amministrazioni pubbliche o di uno degli enti di cui al comma 2, fermi restando gli altri profili di responsabilità, l'A.N.AC. applica al responsabile che ha adottato tale misura una sanzione amministrativa pecuniaria da 5.000 a 30.000 euro. Qualora venga accertata l'assenza di procedure per l'inoltro e la gestione delle segnalazioni ovvero l'adozione di procedure non conformi a quelle di cui al comma 5, l'A.N.AC. applica al responsabile la sanzione amministrativa pecuniaria da 10.000 a 50.000 euro. Qualora venga accertato il mancato svolgimento da parte del responsabile di attività di verifica e analisi delle segnalazioni ricevute, si applica al responsabile la sanzione amministrativa pecuniaria da 10.000 a 50.000 euro. L'A.N.AC. determina l'entità della sanzione tenuto conto delle dimensioni dell'amministrazione o dell'ente cui si riferisce la segnalazione.

7. E' a carico dell'amministrazione pubblica o dell'ente di cui al comma 2 dimostrare che le misure discriminatorie o ritorsive, adottate nei confronti del segnalante, sono motivate da ragioni estranee alla segnalazione stessa. Gli atti discriminatori o ritorsivi adottati dall'amministrazione o dall'ente sono nulli.

8. Il segnalante che sia licenziato a motivo della segnalazione è reintegrato nel posto di lavoro ai sensi dell'articolo 2 del decreto legislativo 4 marzo 2015, n. 23.

9. Le tutele di cui al presente articolo non sono garantite nei casi in cui sia accertata, anche con sentenza di primo grado, la responsabilità penale del segnalante per i reati di calunnia o diffamazione o comunque per reati commessi con la denuncia di cui al comma 1 ovvero la sua responsabilità civile, per lo stesso titolo, nei casi di dolo o colpa grave».

La disposizione citata pone pertanto tre norme:

- il divieto di discriminazione e di adozione di misure ritenute ritorsive nei confronti del *whistleblower*;
- la tutela dell'anonimato;
- la previsione che la denuncia è sottratta al diritto di accesso, fatta esclusione delle ipotesi eccezionali descritte nel comma 3 del nuovo art. 54-*bis* del d.lgs. n. 165/2001 e ss.mm.ii. in caso di necessità di disvelare l'identità del denunciante.

Il dipendente che segnala condotte illecite è tenuto esente da conseguenze pregiudizievoli in ambito disciplinare e tutelato in caso di adozione di misure discriminatorie, dirette o indirette, aventi effetti sulle



condizioni di lavoro per motivi collegati direttamente o indirettamente alla denuncia, ove per misure discriminatorie si intendono le azioni disciplinari ingiustificate, le molestie sul luogo di lavoro ed ogni altra forma di ritorsione che determini condizioni di lavoro intollerabili; la legge n. 179/2017, recante “*Disposizioni per la tutela degli autori di segnalazioni di reati o irregolarità di cui siano venuti a conoscenza nell'ambito di un rapporto di lavoro pubblico o privato*” ha apportato modifiche all’art. 54-*bis* del d.lgs. n. 165/2001 e ss.mm.ii. inserendo fra le azioni non consentite verso il segnalante anche il demansionamento ed il trasferimento. Al comma 6 dell’art. 54-*bis* del d.lgs. n. 165/2001 e ss.mm.ii. la stessa legge ha inserito la previsione di un sistema sanzionatorio applicato da A.N.A.C. a chi abbia adottato le misure ritorsive. Sarà a carico dell'amministrazione (art. 54-*bis*, comma 7, del d.lgs. n. 165/2001 e ss.mm.ii.) dimostrare che le misure ritorsive o discriminatorie non sono connesse alla segnalazione. Lo stesso comma prevede la nullità degli atti ritorsivi o discriminatori.

La *ratio* della norma è quella di evitare che il dipendente, venuto a conoscenza di condotte illecite in ragione del rapporto di lavoro, ometta di segnalarle per il timore di subire conseguenze pregiudizievoli. Per questa ragione, l’art. 54-*bis* del d.lgs. n. 165/2001 e ss.mm.ii. impone di assicurare la riservatezza dell’identità di chi si espone in prima persona sin dalla ricezione della segnalazione e in ogni fase successiva.

Per quel che riguarda i soggetti direttamente tutelati, l’art. 54-*bis* si riferisce specificamente a **dipendenti pubblici** che, in ragione del proprio rapporto di lavoro, siano venuti a conoscenza di condotte illecite. Circa l’identificazione dei soggetti riconducibili alla categoria dei dipendenti pubblici indicati nella norma, in considerazione del rilievo che queste segnalazioni possono avere per finalità di prevenzione della corruzione, vi rientrano i dipendenti delle pubbliche amministrazioni di cui all’art. 1, co. 2, del d.lgs. 165/2001 e ss.mm.ii., **“ivi compreso il dipendente di cui all'articolo 3, il dipendente di un ente pubblico economico ovvero il dipendente di un ente di diritto privato sottoposto a controllo pubblico ai sensi dell'articolo 2359 del codice civile. La disciplina [...] si applica anche ai lavoratori e ai collaboratori delle imprese fornitrici di beni o servizi e che realizzano opere in favore dell'amministrazione pubblica”**. Nella nozione di pubblico dipendente sono quindi compresi tanto i **dipendenti con rapporto di lavoro di diritto privato** (art. 2, comma 2) quanto, compatibilmente con la peculiarità dei rispettivi ordinamenti, i **dipendenti con rapporto di lavoro di diritto pubblico** (art. 3 del medesimo decreto), nonché i **lavoratori ed i collaboratori delle imprese fornitrici di beni o servizi e che realizzano opere in favore dell'Ateneo**.

L’art. 54-*bis*, riferendosi esclusivamente alla tutela ed alla garanzia di riservatezza dei dipendenti delle pubbliche amministrazioni, presuppone l’identificazione del soggetto segnalante il cui nominativo deve essere, comunque, mantenuto riservato. Non rientra nella fattispecie prevista dalla norma come «dipendente pubblico che segnala illeciti», quella del soggetto che, nell’inoltrare una segnalazione, non si renda conoscibile. La tutela del dipendente, mantenendo riservata la sua identità, è assicurata **solo nel caso di segnalazioni provenienti da dipendenti pubblici individuabili e riconoscibili**.

La **tutela dell’anonimato** prevista dalla norma **non è quindi sinonimo di accettazione di segnalazione anonima**. Come previsto dal P.N.A., resta tuttavia fermo che l’amministrazione debba prendere in considerazione **anche segnalazioni anonime, ove queste si presentino adeguatamente circostanziate e rese con dovizia di particolari**, siano tali cioè da far emergere fatti e situazioni relazionandoli a contesti determinati (ad es., indicazione di nominativi o qualifiche particolari, menzione di uffici specifici, procedimenti o eventi particolari, ecc.). Avranno tuttavia modalità di ricezione, trattamento e gestione diversi rispetto a quelli specificamente previsti dall’art. 54-*bis* per la tutela del dipendente pubblico, come anche altre tipologie di segnalazioni quali quelle provenienti da cittadini o imprese.



Resta ferma la distinta disciplina relativa ai pubblici ufficiali e agli incaricati di pubblico servizio che, in presenza di specifici presupposti, sono gravati da un vero e proprio dovere di riferire senza ritardo anche, ma non solo, fatti di corruzione, in virtù di quanto previsto dal combinato disposto dell'art. 331 del Codice di procedura penale e degli artt. 361 e 362 del Codice penale. L'obbligo di denuncia in base alle suddette previsioni del Codice penale e del Codice di procedura penale e la possibilità di segnalare disfunzioni e illeciti come dipendente pubblico ai sensi dell'art. 54-*bis* del d.lgs. n. 165/2001 e ss.mm.ii. hanno un diverso rilievo. La disciplina penalistica si fonda su un vero e proprio obbligo di denuncia all'Autorità giudiziaria anche, ma non solo, riferita ai reati in materia di corruzione, limitatamente a determinate categorie di soggetti e in presenza di specifici presupposti. La norma contenuta nell'art. 54-*bis*, oltre ad avere un ambito soggettivo ed oggettivo più ampio, è rivolta in particolare a definire il regime di tutela dei segnalanti, dipendenti pubblici, da parte dei soggetti a cui la segnalazione può o deve essere inoltrata.

L'art. 54-*bis* del d.lgs. n. 165/2001 e ss.mm.ii. prevede espressamente che il dipendente pubblico possa segnalare le «condotte illecite di cui sia venuto a conoscenza in ragione del rapporto di lavoro», che comprendono non solo l'intera gamma dei delitti contro la pubblica amministrazione di cui al Titolo II, Capo I, del Codice penale (ossia le ipotesi di corruzione per l'esercizio della funzione, corruzione per atto contrario ai doveri d'ufficio e corruzione in atti giudiziari, disciplinate rispettivamente agli artt. 318, 319 e 319-*ter* del predetto codice), ma anche le situazioni in cui, nel corso dell'attività amministrativa, si riscontri l'abuso da parte di un soggetto del potere a lui affidato al fine di ottenere vantaggi privati, nonché i fatti in cui – a prescindere dalla rilevanza penale – venga in evidenza un mal funzionamento dell'Ateneo a causa dell'uso a fini privati delle funzioni attribuite, ivi compreso l'inquinamento dell'azione amministrativa *ab externo* (es. casi di sprechi, nepotismo, demansionamenti, ripetuto mancato rispetto dei tempi procedurali, assunzioni non trasparenti, irregolarità contabili, false dichiarazioni, violazione delle norme ambientali e di sicurezza sul lavoro). Ciò è in linea, peraltro, con il concetto di corruzione, preso a riferimento nella circolare del Dipartimento della Funzione pubblica n. 1/2013 e soprattutto nel vigente P.N.A., volto a ricomprendere le varie situazioni in cui, nel corso dell'attività amministrativa, si riscontri l'abuso da parte di un soggetto del potere a lui affidato al fine di ottenere vantaggi privati.

Le condotte illecite segnalate, comunque, devono riguardare situazioni di cui il soggetto sia venuto direttamente a conoscenza «in ragione del rapporto di lavoro» e, quindi, ricomprendono certamente quanto si è appreso in virtù dell'ufficio rivestito, ma anche quelle notizie che siano state acquisite in occasione e/o a causa dello svolgimento delle mansioni lavorative, seppure in modo casuale.

Non sono invece meritevoli di tutela le segnalazioni fondate su meri sospetti o voci: ciò in quanto è necessario sia tenere conto dell'interesse dei terzi oggetto delle informazioni riportate nella segnalazione, sia evitare che l'Ateneo svolga attività ispettive interne che rischiano di essere poco utili e comunque dispendiose. In ogni caso, considerato lo spirito della norma - che è quello di incentivare la collaborazione di chi lavora all'interno delle pubbliche amministrazioni per l'emersione dei fenomeni corruttivi - ad avviso dell'Autorità non è necessario che il dipendente sia certo dell'effettivo avvenimento dei fatti denunciati e dell'autore degli stessi, essendo invece sufficiente che il dipendente, in base alle proprie conoscenze, ritenga altamente probabile che si sia verificato un fatto illecito nel senso sopra indicato. In questa prospettiva è **opportuno che le segnalazioni siano il più possibile circostanziate** e offrano il maggior numero di elementi al fine di consentire all'amministrazione di effettuare le dovute verifiche.

11.9.1 Attivazione della procedura

Il procedimento per la gestione delle segnalazioni ha come scopo precipuo quello di **proteggere la**



riservatezza dell'identità del segnalante in ogni fase (dalla ricezione alla gestione successiva), anche nei rapporti con i terzi cui l'Ateneo o l'A.N.AC. dovesse rivolgersi per le verifiche o per iniziative conseguenti alla segnalazione. Al fine di garantire la tutela della riservatezza dell'identità del segnalante, il flusso di gestione delle segnalazioni deve avviarsi con l'invio della segnalazione al Responsabile della prevenzione della corruzione e della trasparenza dell'Ateneo ovvero all'Autorità nazionale anticorruzione (A.N.AC.), salvo denuncia all'autorità giudiziaria ordinaria o a quella contabile. A livello amministrativo, il sistema di prevenzione della corruzione disciplinato nella legge n. 190/2012 e ss.mm.ii. fa infatti perno sul Responsabile della prevenzione della corruzione e della trasparenza, a cui è affidato il delicato ed importante compito di proporre strumenti e misure per contrastare fenomeni corruttivi. Egli è, dunque, da considerare anche il soggetto funzionalmente competente a conoscere di eventuali fatti illeciti nonché il soggetto competente a svolgere una prima istruttoria circa i fatti segnalati, anche al fine di predisporre, di conseguenza, le misure volte a rafforzare il *Piano per la prevenzione della corruzione*, pena, peraltro, l'attivazione di specifiche forme di responsabilità nei suoi confronti.

I collaboratori di cui il Responsabile della prevenzione della corruzione e della trasparenza può avvalersi sono soggetti agli stessi vincoli di riservatezza e alle stesse responsabilità cui è sottoposto il Responsabile stesso. Non possono farne parte i componenti dell'Ufficio/Organo competente per i procedimenti disciplinari per valorizzare il ruolo di terzietà dello stesso nell'ambito dell'eventuale successiva attività di valutazione dei fatti segnalati.

Nel caso si ravvisino elementi di non manifesta infondatezza del fatto, il Responsabile inoltra la segnalazione ai soggetti terzi competenti - anche per l'adozione dei provvedimenti conseguenti - quali:

- il Dirigente/Direttore della struttura in cui si è verificato il fatto per l'acquisizione di elementi istruttori, solo laddove non vi siano ipotesi di reato;
- l'Ufficio/Organo competente per i procedimenti disciplinari, per eventuali profili di responsabilità disciplinare;
- l'Autorità giudiziaria, la Corte dei conti e l'A.N.AC., per i profili di rispettiva competenza;
- il Dipartimento della Funzione pubblica.

Pur se il dipendente che segnala condotte illecite è tenuto esente da conseguenze pregiudizievoli in ambito disciplinare e tutelato in caso di adozione di misure discriminatorie, dirette o indirette, aventi effetti sulle condizioni di lavoro per motivi collegati direttamente o indirettamente alla denuncia, come previsto dallo stesso art. 54-*bis*, comma 1, del d.lgs. n. 165/2001 e ss.mm.ii., la predetta tutela, tuttavia, trova un limite nei casi di *«responsabilità penale del segnalante per i reati di calunnia o diffamazione o comunque per reati commessi con la denuncia di cui al comma 1 ovvero la sua responsabilità civile, per lo stesso titolo, nei casi di dolo o colpa grave»*.

La tutela trova dunque applicazione quando il comportamento del pubblico dipendente che segnala non integri un'ipotesi di reato di calunnia o diffamazione ovvero sia in buona fede; non trova, invece, applicazione nei casi in cui la segnalazione riporti informazioni false rese con dolo o colpa. La cessazione della tutela discende dall'accertamento delle responsabilità in sede penale (per calunnia o diffamazione) o civile (per responsabilità *ex art.* 2043 del codice civile) e, quindi, con una pronuncia giudiziale, anche solo in presenza di una sentenza di primo grado sfavorevole al segnalante.

La **tutela prevista dalla norma è circoscritta all'ambito dell'Amministrazione** e la protezione accordata riguarda ritorsioni che possono avere luogo nell'ambito del rapporto di lavoro, in quanto il segnalante e il denunciato sono entrambi pubblici dipendenti.

Per quanto attiene al divieto di discriminazione nei confronti del *whistleblower*, si richiama anche quanto previsto dall'allegato 1 al P.N.A. 2013, che prevede che il dipendente che ritenga di aver subito una discriminazione per il fatto di aver effettuato una segnalazione di illecito:



1. **deve dare notizia circostanziata dell'avvenuta discriminazione al Responsabile della prevenzione della corruzione e della trasparenza**, il quale valuta la sussistenza degli elementi per effettuare la segnalazione di quanto accaduto:
 - al Dirigente/Organo sovraordinato del dipendente che ha operato la discriminazione, il quale valuta tempestivamente l'opportunità/necessità di adottare atti o provvedimenti per ripristinare la situazione e/o per rimediare agli effetti negativi della discriminazione in via amministrativa e la sussistenza degli estremi per avviare il procedimento disciplinare nei confronti del dipendente che ha operato la discriminazione;
 - all'Ufficio/Organo competente per i procedimenti disciplinari, il quale, per i procedimenti di propria competenza, valuta la sussistenza degli estremi per avviare il procedimento disciplinare nei confronti del dipendente che ha operato la discriminazione;
 - all'Ufficio legale, che valuta la sussistenza degli estremi per esercitare in giudizio l'azione di risarcimento per lesione dell'immagine della pubblica amministrazione;
 - all'Ispettorato della funzione pubblica, che valuta la necessità di avviare un'ispezione al fine di acquisire ulteriori elementi per le successive determinazioni.
2. **deve dare notizia circostanziata dell'avvenuta discriminazione all'A.N.AC.**, che informa il Dipartimento della funzione pubblica della Presidenza del Consiglio dei ministri o gli altri organismi di garanzia o di disciplina per le attività e gli eventuali provvedimenti di competenza.
3. **in alternativa può dare notizia dell'avvenuta discriminazione all'organizzazione sindacale** alla quale aderisce o ad una delle organizzazioni sindacali maggiormente rappresentative nel comparto presenti nell'Ateneo, che ne dà comunicazione all'A.N.AC.;
4. può dare notizia dell'avvenuta discriminazione al Comitato Unico di Garanzia, il cui presidente deve riferire della situazione di discriminazione all'Ispettorato della funzione pubblica se la segnalazione non è stata effettuata dal Responsabile della prevenzione;
5. può agire in giudizio nei confronti del dipendente che ha operato la discriminazione e dell'amministrazione per ottenere
 - un provvedimento giudiziale d'urgenza finalizzato alla cessazione della misura discriminatoria e/o al ripristino immediato della situazione precedente;
 - l'annullamento davanti al T.A.R. dell'eventuale provvedimento amministrativo illegittimo e/o, se del caso, la sua disapplicazione da parte del Tribunale del lavoro e la condanna nel merito per le controversie in cui è parte il personale c.d. contrattualizzato;
 - il risarcimento del danno patrimoniale e non patrimoniale conseguente alla discriminazione.

11.9.2 Tutela dell'anonimato

Come già accennato, la *ratio* della norma è quella di evitare che il dipendente ometta di effettuare segnalazioni di illecito per il timore di subire conseguenze pregiudizievoli.

La norma tutela l'anonimato facendo specifico riferimento sia al procedimento penale, sia al procedimento dinanzi alla Corte dei conti fino alla chiusura della fase istruttoria.

*L'identità del segnalante non può essere rivelata. Nell'ambito del procedimento penale, l'identità del segnalante è coperta dal segreto nei modi e nei limiti previsti dall'articolo 329 del codice di procedura penale. **Nell'ambito del procedimento dinanzi alla Corte dei conti, l'identità del segnalante non può essere rivelata fino alla chiusura della fase istruttoria.** Nell'ambito del procedimento disciplinare l'identità del segnalante non può essere rivelata, ove la contestazione dell'addebito disciplinare sia fondata su accertamenti distinti e ulteriori rispetto alla segnalazione, anche se conseguenti alla stessa. Qualora la contestazione sia fondata, in tutto o in parte, sulla segnalazione e la conoscenza dell'identità del segnalante sia indispensabile per la difesa dell'incolpato, la segnalazione sarà utilizzabile ai fini del procedimento disciplinare solo in presenza di consenso del segnalante alla rivelazione della sua identità.*



Nell'ambito del **procedimento disciplinare** l'identità del segnalante **non può essere rivelata**, ove la contestazione dell'addebito disciplinare sia fondata su accertamenti distinti e ulteriori rispetto alla segnalazione, anche se conseguenti alla stessa: si tratta dei casi in cui la segnalazione è solo uno degli elementi che hanno fatto emergere l'illecito, ma la contestazione avviene sulla base di altri fatti da soli sufficienti a far scattare l'apertura del procedimento disciplinare.

L'identità del segnalante **può essere rivelata all'autorità disciplinare e all'incolpato** previo consenso del segnalante alla rivelazione della sua identità laddove la contestazione sia fondata, in tutto o in parte, sulla segnalazione e la conoscenza dell'identità sia assolutamente indispensabile per la difesa dell'incolpato: tale circostanza può emergere a seguito dell'audizione dell'incolpato ovvero dalle memorie difensive che lo stesso produce nel procedimento.

Spetta al responsabile/presidente dell'Ufficio/Organo competente per i procedimenti disciplinari valutare, su richiesta dell'interessato, se ricorra la condizione di assoluta indispensabilità della conoscenza del nominativo del segnalante ai fini della difesa. In ogni caso, sia in ipotesi di accoglimento dell'istanza, sia nel caso di diniego, il responsabile/presidente dell'Ufficio/Organo competente per i procedimenti disciplinari dovrà adeguatamente motivare la scelta, come peraltro previsto dalla legge n. 241/1990 e ss.mm.ii.. Secondo l'A.N.AC. è **opportuno, comunque, che l'Ufficio/Organo competente per i procedimenti disciplinari venga a conoscenza del nominativo del segnalante solamente quando il soggetto interessato chieda sia resa nota l'identità dello stesso per la sua difesa.**

L'identità del segnalante sarà protetta **in ogni contesto successivo alla segnalazione** ed anche nel momento in cui la segnalazione viene inoltrata a soggetti terzi interni all'amministrazione; in tal caso **sarà comunque inoltrato solo il contenuto della segnalazione, espungendo tutti i riferimenti dai quali sia possibile risalire all'identità del segnalante.** I soggetti interni all'amministrazione informano il Responsabile della prevenzione della corruzione e della trasparenza dell'adozione di eventuali provvedimenti di propria competenza.

Gravano sui componenti dell'Ufficio/Organo competente per i procedimenti disciplinari gli stessi doveri di comportamento, volti alla tutela della riservatezza del segnalante, cui sono tenuti il Responsabile della prevenzione della corruzione e gli stretti collaboratori di supporto.

Si rammenta che ai sensi dell'art. 1, comma 14, della legge n. 190/2012 e ss.mm.ii., la violazione da parte di dipendenti dell'Ateneo delle misure di prevenzione della corruzione previste nel *Piano per la prevenzione della corruzione*, ivi compresa la tutela del dipendente che segnala condotte illecite ai sensi dell'art. 54-*bis* del d.lgs. n. 165/2001 e ss.mm.ii., è sanzionabile sotto il profilo disciplinare.

Nel caso di trasmissione all'Autorità giudiziaria, alla Corte dei conti, all'A.N.AC. o al Dipartimento della Funzione pubblica, la trasmissione avverrà **avendo cura di evidenziare che si tratta di una segnalazione pervenuta da un soggetto cui l'ordinamento riconosce una tutela rafforzata della riservatezza** ai sensi dell'art. 54-*bis* del d.lgs. n. 165/2001 e ss.mm.ii.. La tutela sarà fornita da parte di tutti i soggetti che ricevono le segnalazioni: in primo luogo da parte dell'Ateneo, in secondo luogo da parte delle altre autorità che, attraverso la segnalazione, possono attivare i propri poteri di accertamento e sanzione, ovvero l'Autorità nazionale anticorruzione (A.N.AC.), l'Autorità giudiziaria (nell'ambito del procedimento penale l'identità del segnalante è coperta dal segreto ex art. 329 c.p.) e la Corte dei conti (nell'ambito del procedimento l'identità è rilevata alla fine dell'istruttoria).

Ai sensi dell'art. 54-*bis*, comma 4, la segnalazione è comunque sottratta all'accesso previsto dagli artt. 22 e segg. della legge n. 241/1990 e ss.mm.ii.. Pertanto il **documento non può essere oggetto di visione né di estrazione di copia da parte di richiedenti**, ricadendo nell'ambito delle ipotesi di esclusione di cui all'art. 24, comma 1, lett. a), della medesima legge.



Le disposizioni a tutela dell'anonimato e di esclusione dell'accesso documentale non possono comunque essere riferibili a casi in cui, in seguito a disposizioni di legge speciale, l'anonimato non può essere opposto, ad esempio indagini penali, tributarie o amministrative, ispezioni, ecc.

L'Università degli Studi di Urbino Carlo Bo intende giovare dell'opportunità di avvalersi dell'applicazione informatica "Whistleblower" resa disponibile dall'A.N.AC. per l'acquisizione e la gestione - nel rispetto delle garanzie di riservatezza previste dalla normativa vigente - delle segnalazioni di illeciti da parte dei pubblici dipendenti, così come raccomandato dal disposto dell'art. 54-*bis*, comma 5, del d.lgs. n. 165/2001 e previsto dalle *Linee guida* dell'A.N.AC. di cui alla Determinazione n. 6 del 2015. La piattaforma consentirà la compilazione, l'invio e la ricezione delle segnalazioni di presunti fatti illeciti nonché la possibilità per il Responsabile della prevenzione corruzione e della trasparenza (RPCT), che riceve tali segnalazioni, di comunicare in forma riservata con il segnalante senza conoscerne l'identità. Quest'ultima, infatti, verrà segregata dal sistema informatico ed il segnalante, grazie all'utilizzo di un codice identificativo univoco generato dal predetto sistema, potrà "dialogare" con il Responsabile della prevenzione corruzione e della trasparenza in maniera personalizzata tramite la piattaforma informatica. Ove ne ricorra la necessità il Responsabile della prevenzione corruzione e della trasparenza potrà chiedere l'accesso all'identità del segnalante, previa autorizzazione di una terza persona (il cd. "custode dell'identità").

In tal modo l'Ateneo potrà gestire l'intero processo di segnalazione, anche anonima, dalla presa in carico fino al monitoraggio delle azioni a seguire in modo da permettere di non esporre il segnalante alla presenza fisica dell'ufficio ricevente, "convogliando" le segnalazioni e la relativa documentazione soltanto al corretto destinatario, evitando la diffusione di notizie delicate, così come già raccomandato nel P.N.A. 2013.

11.10 Formazione idonea a prevenire il rischio di corruzione

Il legislatore ha focalizzato la sua attenzione anche sulle risorse umane, preoccupandosi di fornire ai dipendenti maggiormente esposti al rischio di corruzione gli strumenti conoscitivi adeguati per un consapevole e corretto esercizio dei compiti loro affidati: i contenuti normativi della legge n. 190/2012 e ss.mm.ii. e dei decreti delegati - che mirano a prevenire e contrastare i fenomeni di corruzione - determinano, per le pubbliche amministrazioni, la necessità di attivare percorsi formativi che sviluppino innanzitutto la sensibilità dei dipendenti sui temi dell'**etica** e della **legalità**.

La **centralità del ruolo della formazione** è sancita dall'art. 1, comma 8, della legge n. 190/2012 e ss.mm.ii., a norma del quale il Responsabile deve definire le procedure dirette a formare i dipendenti destinati a operare in settori particolarmente esposti alla corruzione, eventualmente verificando l'esistenza di percorsi di formazione *ad hoc* presso la Scuola nazionale dell'amministrazione (SNA), individuata come organismo deputato a svolgere una funzione importante di impulso e diffusione delle competenze necessarie al raggiungimento degli obiettivi della norma, ed individuare il personale da inserire in tali programmi (art. 1, commi 5, lettera b), 8 e 11). Il Responsabile deve altresì prevedere, per le attività nell'ambito delle quali è più elevato il rischio di corruzione, meccanismi di formazione, attuazione e controllo delle decisioni idonei a prevenire il rischio di corruzione (art. 1, comma 9), nonché organizzare attività di formazione del personale per la **conoscenza e la corretta applicazione del codice di comportamento dei dipendenti** (art. 1, comma 44, punto 7).

Fermo restando che l'efficacia di ogni intervento in argomento, in particolare se "mirato", è direttamente connessa alla possibilità di un simmetrico intervento organizzativo rispetto a processi e procedimenti, l'Università degli Studi di Urbino Carlo Bo, nel corso della vigenza del *Piano triennale per la prevenzione della corruzione*, intende sviluppare **interventi di formazione/informazione** rivolti al personale con la duplice funzione di prevenire e contrastare il fenomeno e fornire la massima informazione sulle



situazioni concrete di rischio. L'obiettivo principale è di assicurare una formazione puntuale e continua che possa essere declinata in base ai diversi livelli di responsabilità e ai diversi livelli di "rischio" presenti nelle strutture dell'Ateneo. Alle conoscenze e competenze trasversali occorre aggiungere le conoscenze e le competenze nei settori individuati a rischio, al fine di accrescere la capacità di analisi dei processi, di individuazione dei rischi, nonché di individuare, organizzare ed adottare le misure di prevenzione, fornendo gli strumenti tecnici e giuridici di base per l'applicazione della normativa in materia di prevenzione della corruzione.

L'attività di formazione, da erogarsi nell'arco del triennio di vigenza del presente Piano, sarà oggetto di percorsi differenziati per contenuti e livello di approfondimento.

Sono già stati svolti due interventi di base di tipo "informativo" in modalità *e-learning* che hanno avuto come caratteristica principale la diffusione dei principi normativi e la contestualizzazione dei profili di rischio legati alle attività svolte in Ateneo, con argomenti incentrati sui temi della legalità e dell'etica. Tali interventi sono stati diretti ai Dirigenti ed ai Direttori di Dipartimento ed alla generalità del personale tecnico-amministrativo e C.E.L. (circa 400 unità) e volto a responsabilizzare il personale indipendentemente dal ruolo, al fine di stimolare la condivisione di valori e di principi etici e il rifiuto dell'illegalità.

Altre attività formative sono state fruite tramite la partecipazione ad alcuni *webinars* organizzati da diversi enti.

Si segnala, altresì, che sia il Responsabile della prevenzione della corruzione e della trasparenza sia la titolare dell'Ufficio Controllo di gestione, che supporta il Responsabile della prevenzione della corruzione e della trasparenza negli adempimenti relativi alla trasparenza ed all'anticorruzione, fanno parte e partecipano attivamente alle attività del GLAT - Gruppo di Lavoro sull'anticorruzione e la trasparenza del Convegno dei Direttori generali delle Amministrazioni Universitarie (CODAU), che costituisce un contesto di confronto critico ed aggiornamento ad alto livello sulle tematiche in oggetto.

Nel triennio di vigenza del presente Piano si intende inoltre pianificare una formazione "mirata" diretta in modo specifico al personale operante nelle aree di rischio individuate ai sensi del presente piano, che prescindendo dalla semplice rilettura della norma e prendendo spunto dai procedimenti e dalle procedure agite per divenire supporto al cambiamento sia degli atteggiamenti personali nei confronti dell'illegalità, sia di eventuali rischi insiti nelle modalità di lavoro. Questi interventi saranno finalizzati ad attivare percorsi di analisi dei processi e dei procedimenti al fine di realizzare un "catalogo dei rischi" ed individuare modelli comportamentali, con analisi di contesto e identificazione e valutazione degli eventi sentinella e degli eventi di rischio.

L'articolazione di massima dei percorsi formativi potrà prevedere come contenuti il rischio della corruzione nel contesto universitario, con la presentazione di esempi concreti applicati al contesto reale e/o a casi realmente accaduti, con esemplificazioni tipo: analisi dei rischi tecnici e rischi amministrativi, comportamenti apparentemente non dolosi che potrebbero invece rivelarsi fenomeni corruttivi.

Il programma di formazione potrà approfondire, tra l'altro, le norme penali in materia di reati contro la pubblica amministrazione, nonché la trasparenza in ambito procedimentale (il monitoraggio dei procedimenti, il monitoraggio dei tempi del procedimento, ecc.).

Nella formazione dei Dirigenti e/o del personale della categoria EP potrà essere altresì necessario promuovere l'accrescimento di competenze in materia di gestione del rischio e la conoscenza di modelli di valutazione del rischio.

La metodologia formativa e le modalità di erogazione potranno essere articolate in modo da rendere il percorso formativo fruibile anche in momenti successivi (con modalità *e-learning* e possibilità di aggiornamento nel tempo).

Potrà essere eventualmente prevista una formazione "intervento" da attivare nel caso sia rilevato un



episodio di potenziale corruzione su istanza del Responsabile della prevenzione della corruzione e della trasparenza o dei Responsabili di struttura/ufficio.

Interventi formativi *ad hoc* potranno essere organizzati per i neoassunti. Saranno altresì previste attività di formazione professionale specifiche per il personale eventualmente soggetto alla rotazione prevista dal paragrafo 11.2.

Per quanto riguarda la formazione del personale che supporta il Responsabile della prevenzione della corruzione e della trasparenza, essa potrà riguardare, anche in modo specialistico, tutte le diverse fasi: l'analisi di contesto, esterno e interno; la mappatura dei processi; l'individuazione e la valutazione del rischio; l'identificazione delle misure; i profili relativi alle diverse tipologie di misure (ad es. controlli, semplificazioni procedurali, riorganizzazioni degli uffici, trasparenza).

Ciascun anno il Responsabile della prevenzione della corruzione e della trasparenza definirà le procedure appropriate per selezionare e formare, ai sensi dell'art. 1, comma 10, della L. 190/2012 e ss.mm.ii., i dipendenti destinati ad operare in settori particolarmente esposti alla corruzione. Le iniziative formative saranno inserite nel Piano della formazione ed ogni anno il bilancio d'Ateneo prevedrà opportuni interventi di spesa finalizzati a garantire la formazione necessaria alla prevenzione della corruzione.

11.11 Patti di integrità e protocolli di legalità

Il punto 3.1.13 del P.N.A. 2013 è dedicato ai "Patti di integrità negli affidamenti" e dispone che *"le pubbliche amministrazioni e le stazioni appaltanti, in attuazione dell'art. 1, comma 17, della l. n. 190, di regola, predispongono e utilizzano protocolli di legalità o patti di integrità per l'affidamento di commesse. A tal fine, le pubbliche amministrazioni inseriscono negli avvisi, nei bandi di gara e nelle lettere di invito la clausola di salvaguardia che il mancato rispetto del protocollo di legalità o del patto di integrità dà luogo all'esclusione dalla gara e alla risoluzione del contratto."*

I patti d'integrità ed i protocolli di legalità rappresentano un complesso di regole di comportamento finalizzate alla prevenzione del fenomeno corruttivo e volte a valorizzare comportamenti eticamente adeguati. Essi sanciscono quindi un comune impegno ad assicurare la legalità e la trasparenza nell'esecuzione di un dato contratto pubblico, in particolar modo per la prevenzione, il controllo ed il contrasto dei tentativi di infiltrazione mafiosa, nonché per la verifica della sicurezza e della regolarità dei luoghi di lavoro.

I **patti d'integrità** rappresentano un **sistema di condizioni**, la cui **accettazione** viene **configurata dalla stazione appaltante come presupposto necessario e condizionante la partecipazione dei concorrenti ad una gara di appalto**, permettendo un controllo reciproco e sanzioni per il caso in cui qualcuno dei partecipanti cerchi di eluderlo.

L'Università degli Studi di Urbino Carlo Bo ha predisposto un proprio patto di integrità, il cui mancato rispetto dà luogo all'esclusione dalla gara e alla risoluzione del contratto.

Nei **protocolli di legalità** le amministrazioni assumono, di regola, l'obbligo di inserire nei bandi di gara, quale condizione per la partecipazione, l'accettazione preventiva, da parte degli operatori economici, di determinate clausole che rispecchiano le finalità di prevenzione indicate.

L'A.V.C.P. (ora A.N.AC.), con determinazione n. 4 del 2012, si è pronunciata circa la legittimità di prescrivere l'inserimento di clausole contrattuali che impongono obblighi in materia di contrasto delle infiltrazioni criminali negli appalti nell'ambito di protocolli di legalità/patti di integrità: *"Deve ritenersi che la previsione dell'accettazione dei protocolli di legalità e dei patti di integrità quale possibile causa di esclusione sia tuttora consentita, in quanto tali mezzi sono posti a tutela di interessi di rango sovraordinato e gli obblighi in tal modo assunti discendono dall'applicazione di norme imperative di ordine pubblico, con particolare riguardo alla legislazione in materia di prevenzione e contrasto della criminalità organizzata nel settore degli appalti"*. Nella determinazione si precisa altresì che *"mediante l'accettazione delle clausole sancite nei protocolli di legalità al momento della presentazione della domanda*



di partecipazione e/o dell'offerta, infatti, l'impresa concorrente accetta, in realtà, regole che rafforzano comportamenti già doverosi per coloro che sono ammessi a partecipare alla gara e che prevedono, in caso di violazione di tali doveri, sanzioni di carattere patrimoniale, oltre alla conseguenza, comune a tutte le procedure concorsuali, della estromissione dalla gara (cfr. Cons. St., sez. VI, 8 maggio 2012, n. 2657; Cons. St., 9 settembre 2011, n. 5066).”

L'Ateneo è in procinto di stipulare con la Prefettura – UTG di Pesaro e Urbino una “Intesa per la legalità” ai fini della prevenzione dei tentativi di infiltrazione mafiosa e dei fenomeni corruttivi nell'ambito degli appalti affidati dall'Università, che introduce, accanto alle tradizionali clausole antimafia, regole tese ad assicurare la realizzazione del preminente interesse pubblico alla legalità e alla trasparenza nel settore degli appalti pubblici, esercitando appieno, ciascuno per la parte di rispettiva competenza, i poteri di monitoraggio e vigilanza attribuiti dalle leggi vigenti, nonché adottare misure di prevenzione e di contrasto alle eventuali ingerenze e ai tentativi di infiltrazione delle organizzazioni criminali e dei rischi di fenomeni corruttivi che siano più stringenti di quelle previste dalla normativa vigente.

I responsabili delle procedure ad evidenza pubblica attivate dall'Ateneo dovranno prevedere, **all'interno dei bandi di gara o nelle lettere di invito, tra le cause di esclusione dalla gara, il mancato rispetto delle clausole contenute nei protocolli di legalità o nei patti di integrità.**

Il Responsabile della prevenzione della corruzione e della trasparenza vigilerà sulla corretta attuazione di quanto imposto dal comma 17, art. 1, della legge n. 190/2012 e ss.mm.ii. e su eventuali condotte difformi.

11.12 Azioni di sensibilizzazione e rapporto con la società civile

Al fine di promuovere la cultura della legalità e di far emergere fatti di cattiva amministrazione o fenomeni corruttivi, potranno essere pianificate misure di sensibilizzazione degli *stakeholders* dell'Ateneo innanzitutto attraverso la comunicazione e diffusione della strategia di prevenzione dei fenomeni corruttivi adottata dall'Università degli Studi di Urbino Carlo Bo attraverso il presente Piano e delle connesse misure. Anche il portale istituzionale assume una centralità strategica anche con riferimento all'apertura di credito e di fiducia nella relazione con i cittadini attraverso stabili canali di comunicazione, ai sensi di quanto stabilito dal P.N.A. 2013, veicolando l'identità dell'Università, coordinando i contenuti ed i servizi gestiti da uffici dislocati in unità organizzative e sedi diverse, trasmettendo all'esterno l'immagine forte di un ateneo ben organizzato, strutturato e ben gestito.

Al fine di creare dialogo con l'esterno e implementare un rapporto di fiducia con gli *stakeholders*, verrà valutato l'eventuale potenziamento dei canali di comunicazione dedicati alla segnalazione (dall'esterno dell'Ateneo, anche in forma anonima, ed in modalità informale) di episodi di cattiva amministrazione, conflitto d'interessi, corruzione. Nella sezione *Amministrazione trasparente > Altri contenuti > Prevenzione della corruzione* è attualmente riportato l'avviso che è attivo l'indirizzo di posta elettronica anticorruzione@uniurb.it, al quale è possibile inviare segnalazioni di illeciti o irregolarità o di situazioni di anomalia che configurino la possibilità di un rischio probabile di corruzione e che tale indirizzo gode di particolari condizioni di riservatezza, essendo letto solo dal Responsabile della prevenzione della corruzione e della trasparenza.

Entro il 31 dicembre 2020 verrà organizzata la *Giornata della trasparenza*, secondo le modalità previste nella sezione relativa alla trasparenza.

11.13 Trasparenza degli incarichi

La legge è intervenuta integrando il d.lgs. n. 165/2001 e ss.mm.ii. su più fronti e comportando nuovi obblighi e maggiore tempestività nelle comunicazioni obbligatorie relative agli incarichi svolti, sia tra le amministrazioni interessate sia nei confronti del Dipartimento della Funzione pubblica, allo scopo di consentire un'azione di costante monitoraggio.



Entro quindici giorni dall'erogazione del compenso a dipendenti delle amministrazioni pubbliche per incarichi retribuiti, anche occasionali, non compresi nei compiti e doveri di ufficio, per i quali è previsto, sotto qualsiasi forma, un compenso, sarà comunicato all'amministrazione di appartenenza l'ammontare dei compensi erogati (art. 53, comma 11, del d.lgs. n. 165/2001 e ss.mm.ii., come modificato (art. 1, comma 42, lett. e), della legge n. 190/2012 e ss.mm.ii.).

Ogni incarico conferito o autorizzato, anche a titolo gratuito, al personale dipendente sarà comunicato al Dipartimento della Funzione pubblica in via telematica, nel termine di quindici giorni, con l'indicazione dell'oggetto dell'incarico e del compenso lordo, ove previsto (art. 53, comma 12, del d.lgs. n. 165/2001 e ss.mm.ii., come modificato dall'art. 1, comma 42, lett. f), della legge n. 190/2012 e ss.mm.ii. e dal d.lgs. n. 75/2017).

Per ciascuno dei dipendenti dell'Ateneo e distintamente per ogni incarico conferito o autorizzato, saranno comunicati tempestivamente al Dipartimento della Funzione pubblica, in via telematica, i compensi erogati dall'Ateneo o della cui erogazione abbia avuto comunicazione dai soggetti di cui al comma 11 del d.lgs. n. 165/2001 e ss.mm.ii. (soggetti pubblici o privati) (art. 53, comma 13, del d.lgs. n. 165/2001 e ss.mm.ii., come modificato dall'art. 1, comma 42, lett. g), della legge n. 190/2012 e ss.mm.ii. e dal d.lgs. n. 75/2017).

Saranno altresì comunicati in via telematica al Dipartimento della Funzione pubblica, tempestivamente e comunque nei termini previsti dal d.lgs. n. 33/2013, i dati di cui agli articoli 15 e 18 del medesimo d.lgs. n. 33/2013 relativi a tutti gli incarichi conferiti o autorizzati a qualsiasi titolo (art. 53, comma 14, d.lgs. n. 165/2001 e ss.mm.ii. come modificato dal d.lgs. n. 75/2017). Sono contestualmente resi noti, in banche dati accessibili al pubblico per via telematica, gli elenchi dei consulenti dell'Ateneo, con l'indicazione dell'oggetto, della durata e del compenso dell'incarico, nonché l'attestazione dell'avvenuta verifica dell'insussistenza di situazioni, anche potenziali, di conflitto di interessi (art. 53, comma 14, d.lgs. n. 165/2001 e ss.mm.ii. come modificato dall'art. 1, comma 42, lett. h), della legge n. 190/2012 e ss.mm.ii.). Le informazioni relative a consulenze e incarichi comunicate al Dipartimento della Funzione pubblica, nonché le informazioni pubblicate nelle banche dati accessibili al pubblico per via telematica, sono trasmesse e pubblicate sul sito www.consulentipubblici.it in tabelle riassuntive rese liberamente scaricabili in un formato digitale *standard* aperto che consenta di analizzare e rielaborare, anche a fini statistici, i dati informatici. Entro il 31 dicembre di ciascun anno, il Dipartimento della Funzione pubblica trasmette alla Corte dei Conti l'elenco delle amministrazioni che hanno omesso di trasmettere e pubblicare, in tutto o in parte, tali informazioni in formato digitale *standard* aperto (art. 53, comma 14, del d.lgs. n. 165/2001 e ss.mm.ii. come modificato dall'art. 1, comma 42, lett. i), della legge n. 190/2012 e ss.mm.ii.).

12. Misure di prevenzione ulteriori e/o specifiche

Le misure ulteriori sono quelle individuate dall'Università degli Studi di Urbino Carlo Bo con riferimento alle specifiche aree di rischio ed attività a rischio corruzione. L'identificazione di tali misure è effettuata tenendo presente i costi stimati delle stesse, il loro impatto sull'organizzazione ed il grado di efficacia attribuito a ciascuna di esse.

12.1 Misure relative alle attività di ricerca

Attualmente le **attività di ricerca** sono disciplinate dai seguenti regolamenti: *Regolamento in materia di brevetti e di proprietà industriale*, *Regolamento per le richieste di contributi straordinari per manifestazioni di rilevante interesse scientifico*, *Regolamento d'Ateneo per il Conferimento degli assegni per lo svolgimento di attività di ricerca, ai sensi dell'art. 22 della Legge 30/12/2010, n. 240*, *Regolamento per le Attività di Valutazione e Autovalutazione della*



Ricerca basate sul “Sistema di Supporto alla Valutazione della Produzione Scientifica degli Atenei” promosso dalla CRUI e dall’Università degli Studi della Basilicata, Regolamento per l’attività conto terzi e per i contributi alla ricerca, Regolamento Spin-off e Start-up, Linee-guida per i Centri di Ricerca, Linee guida per il deposito dei prodotti della ricerca in ORA (Open Research Archive), Policy dell’Università degli Studi di Urbino Carlo Bo sull’accesso aperto alla letteratura scientifica (Open Access), Licenza di deposito in ORA (Open Research Archive), Regolamento per il conferimento di Borse di Studio per la Ricerca e la Formazione Avanzata.

Tutti i regolamenti sono pubblicati nel sito *web* istituzionale dell’Ateneo e prevedono sostanzialmente quanto indicato dall’A.N.AC..

Per quanto riguarda le misure raccomandate nell’aggiornamento al P.N.A. del 2017, l’Ateneo aveva già adottato da tempo le seguenti azioni e misure per quanto riguarda la **ricerca**.

Con riguardo alla fase della **progettazione della ricerca**:

- ♦ Divulgazione capillare di bandi competitivi tramite i Plessi attraverso sistemi telematici
- ♦ Canalizzazione/filtro per aree di ricerca
- ♦ Invii di messaggi *e-mail* mirati da parte dell’Ufficio Ricerca con segnalazione dei bandi pubblicati
- ♦ Eventi informativi organizzati dall’Ufficio Ricerca sulle principali opportunità di finanziamento con diffusione della documentazione
- ♦ *Training* di personale accademico e amministrativo per la partecipazione ai bandi
- ♦ Diverse iniziative strategiche di Ateneo per promuovere la progettualità (H2020)
- ♦ Bandi finanziamento progetti di ricerca di Ateneo su tematiche individuate
- ♦ Archivio competenze
- ♦ Regolamento per la ricerca conto terzi

È altresì attivo un servizio di assistenza alla partecipazione a bandi per finanziamenti europei, nazionali e regionali, che si rivolge al personale docente e ricercatore dell’Ateneo e consiste in segnalazioni di opportunità di finanziamento e supporto alla progettazione.

Con riferimento all’opportunità di accesso alle informazioni relative alle opportunità di finanziamento da parte degli interessati, si evidenzia che attualmente le informazioni relative ai bandi sono raccolte attraverso i siti istituzionali degli enti finanziatori e attraverso *database* dedicati alla diffusione delle opportunità di finanziamento.

Informazioni sui bandi dei programmi di finanziamento alla ricerca regionali, nazionali, internazionali ed europei sono pubblicate nella sezione dedicata alla Ricerca del sito *web* istituzionale <https://www.uniurb.it/ricerca/bandi-e-opportunita> e diffuse attraverso giornate formative e informative organizzate dall’Ufficio Ricerca.

Nell’ambito delle attività di ricerca di Ateneo, la ricerca istituzionale è ben distinta dalla ricerca commissionata.

L’Ateneo proseguirà nel percorso di comunicazione sulle opportunità di ricerca provenienti da bandi esterni o da finanziamenti interni. Definerà altresì ulteriori modalità strutturate e cadenzate periodicamente per diffondere le informazioni e le opportunità. La parità delle opportunità dovrà essere sempre garantita nell’assegnazione dei fondi per la ricerca, come nei fatti è già attentamente fatto.

Con riguardo alla fase della **valutazione e finanziamento della ricerca** l’Ateneo ha già adottato le seguenti misure:

- ♦ Criteri premiali di distribuzione del *budget* annuale per il finanziamento della ricerca proposti dal Senato accademico su proposta della Commissione Ricerca di Ateneo e finanziamenti approvati dal Consiglio di Amministrazione
- ♦ Previsione di diverse quote per Progetti di Ateneo



♦ Progetti di valorizzazione e quota base

Con riferimento alle indicazioni contenute nell'Aggiornamento 2017 al P.N.A. e nell'Atto di indirizzo del MIUR l'Ateneo, per quanto riguarda i criteri di individuazione dei valutatori dei progetti di ricerca, prevede nei bandi di attingere tra coloro che sono iscritti alla banca dati REPRISE (*Register of Expert Peer Reviewers for Italian Scientific Evaluation*) (v. anche *infra*).

I criteri adottati annualmente dall'Ateneo, su proposta della Commissione Ricerca, nel ripartire i fondi di ricerca tra i dipartimenti sono riconducibili ai seguenti criteri di massima.

Il *budget* di Ateneo destinato alla ricerca è ripartito tra i Dipartimenti in ottica premiale e su base competitiva per progetti di ricerca d'Ateneo selezionati e normati su specifiche tematiche tramite apposito bando. Una parte è destinata alla "Quota base ricerca e funzionamento" ed è ripartita tra i Dipartimenti anche in base alla produttività di ogni docente ad esso afferente. La Quota premiale - Qualità ricerca è ripartita tra i Dipartimenti attraverso un algoritmo che si serve dell'Indicatore Standardizzato di *Performance* Dipartimentale (ISPD) come parametro numerico per assegnare le risorse, in funzione della rispettiva *performance*. Una parte del *budget* è destinata alla manutenzione delle grandi strumentazioni.

I Consigli di Dipartimento a loro volta ripartiscono il *budget* per la ricerca loro assegnato secondo criteri di merito e di premialità ispirati alla massima trasparenza, definendo preliminarmente i criteri o i macro-criteri di valutazione con i quali assegnare i fondi di ricerca ai docenti e ricercatori produttivi; la Commissione dipartimentale per l'Assicurazione della Qualità della ricerca valuta l'assegnazione della quota individuale.

L'Università di Urbino ed i singoli Dipartimenti predispongono bandi o selezioni in materia di ricerca ispirati alla massima trasparenza, rendendo pubblici *ex ante* il bando o la delibera del Consiglio di Dipartimento con i criteri di ripartizione dei fondi, gli esiti della valutazione, la Composizione delle Commissioni di Valutazione (inclusa la macro-area di afferenza dei Commissari). Le Commissioni sono costituite garantendo la rappresentatività di tutte le macro-aree coinvolte, evitando potenziali conflitti di interesse e garantendo il principio di rotazione degli incarichi e delle aree di appartenenza, nel rispetto, ove possibile, della parità di ruolo e di genere.

I Dipartimenti pubblicheranno sui propri siti *web* l'elenco delle ricerche finanziate con fondi di Ateneo (titolo della ricerca, breve descrizione e responsabile scientifico). Le informazioni sui gruppi di ricerca, sulla loro composizione e sui relativi risultati saranno resi disponibili nella sezione dei siti *web* dei Dipartimenti dedicata alla ricerca.

Con riguardo alla fase dello **svolgimento della ricerca** l'Ateneo ha già adottato le seguenti misure:

- ♦ Pubblicazione di informazioni sui siti dei Dipartimenti
- ♦ Regolamento *spin off*
- ♦ Regolamento per l'attività conto terzi

L'Atto di indirizzo ministeriale evidenzia che nella fase di svolgimento della ricerca, nella quale vanno sempre garantiti diritti e libertà dei componenti dei gruppi di ricerca, fenomeni di *maladministration* possono riguardare le modalità di individuazione del coordinatore della ricerca, dei componenti del gruppo e le modalità di gestione dei rapporti interni al gruppo di ricerca, nonché i modi di utilizzazione dei risultati della ricerca.

I siti dei Dipartimenti sono già strutturati con il medesimo schema: nel sito di ciascun Dipartimento sono caricate informazioni sul Dipartimento stesso e sulle attività di didattica e di ricerca. Le informazioni sui gruppi di ricerca, sulla loro composizione e sui singoli progetti possono essere consultate alla pagina *internet* relativa a ciascun Dipartimento. In relazione alle misure a favore della trasparenza ("*disclosure*") auspiccate dall'A.N.AC., per quanto riguarda le Commissioni relative ai diversi bandi di Ateneo, l'Ufficio Ricerca ed i Dipartimenti pubblicheranno le relative composizioni in corrispondenza della pagina in cui



saranno pubblicati anche gli esiti.

Il nuovo Regolamento di Ateneo sull'imprenditorialità dell'Università degli Studi di Urbino Carlo Bo recepisce quanto previsto dagli articoli 4 e 5 del D.M. 10 agosto 2011, n. 168 e prevede che l'Università provveda alla verifica del rispetto di quanto previsto anche mediante richiesta di informazioni scritte allo *spin off/ start up* (v. anche *infra*).

Oltre alle azioni già messe in campo dall'Ateneo si potrà prevedere una standardizzazione e degli strumenti per la raccolta degli *output* della ricerca. L'Ateneo potrà inoltre prevedere il rafforzamento delle strutture di supporto per la rendicontazione, che rappresentano anche un momento di controllo da parte di un'entità "terza". Le azioni di supporto e affiancamento sono un positivo stimolo all'applicazione di regole comuni e di buone prassi, anche in ottica di prevenzione della corruzione in senso lato.

Con riguardo alla fase dell'**esito e diffusione dei risultati della ricerca l'Ateneo** ha già da tempo adottato le seguenti misure:

- ♦ *Policy* dell'Università degli Studi di Urbino Carlo Bo sull'accesso aperto alla letteratura scientifica (*Open Access*)
- ♦ Sito *web* per i progetti europei
- ♦ Azione di sensibilizzazione per l'iscrizione alla banca dati REPRIZE su sollecitazione del MIUR
- ♦ Catalogo della ricerca nel quale è riportato l'elenco dei prodotti della ricerca con accesso libero
- ♦ *Audit* interni su tutti i progetti finanziati dal MIUR (PRIN, FIRB, ecc.).

Una rappresentazione e descrizione dettagliata delle attività svolte e dei principali risultati raggiunti, anche in termini di finanziamenti ottenuti da soggetti pubblici e privati, sono contenute nella "Relazione concernente i risultati delle attività di ricerca, di formazione e di trasferimento tecnologico nonché i finanziamenti ottenuti da soggetti pubblici e privati nell'anno 2016, ai sensi dell'art. 3-*quater* della legge 9 gennaio 2009, n. 1 di conversione del decreto legge 10 novembre 2008, n. 180 recante: "Disposizioni urgenti per il diritto allo studio, la valorizzazione del merito e la qualità del sistema universitario e della ricerca"

La relazione è approvata dal Senato accademico e dal Consiglio di Amministrazione ed è pubblicata al [link https://www.uniurb.it/ricerca/documentazione/relazioni-annuali-sulla-ricerca](https://www.uniurb.it/ricerca/documentazione/relazioni-annuali-sulla-ricerca).

Oltre alle azioni già messe in campo dall'Ateneo, si potrà prevedere un rafforzamento degli strumenti relativi alla pubblicazione degli *output* della ricerca, nonché il monitoraggio di quanto previsto dai bandi.

Come già accennato, in riferimento alle indicazioni contenute nell'Aggiornamento 2017 al P.N.A. e nell'Atto di indirizzo del MIUR l'Ateneo, per quanto riguarda i criteri di individuazione dei valutatori dei progetti di ricerca, prevede nei bandi di attingere tra coloro che sono iscritti alla banca dati REPRIZE (*Register of Expert Peer Reviewers for Italian Scientific Evaluation*). Nell'Atto di indirizzo, gli Atenei sono invitati a mettere in campo tutte le azioni finalizzate all'iscrizione dei propri professori e ricercatori alla banca dati REPRIZE, dalla quale attingere i valutatori. Oltre a quanto già realizzato, si prevede l'invio di almeno un messaggio all'anno, finalizzato a sollecitare l'iscrizione alla banca dati REPRIZE da parte del personale che svolge ricerca. Entro il 2020 si potrà inserire un *link* diretto alla banca dati REPRIZE nella sezione dedicata alla Ricerca del sito *web* istituzionale.

12.2 Misure relative al reclutamento dei docenti

Le **procedure finalizzate al reclutamento e alla progressione del personale docente** sono gestite dall'Amministrazione centrale e la formalizzazione dei loro esiti e l'assegnazione del personale alle strutture avviene mediante Decreti rettorali.

Nelle suddette procedure vengono utilizzate tutte le misure atte a garantirne la trasparenza e la legittimità, mediante la pubblicazione dei bandi e di tutte le informazioni relative ad ogni fase delle stesse,



fino all'esito definitivo, nonché mediante l'osservanza di tutte le prescrizioni in tema di incompatibilità e di conflitto di interessi nella formazione delle commissioni ed in ogni altro aspetto delle procedure stesse.

Le commissioni sono sempre nominate dopo la scadenza prevista dal bando per la presentazione delle domande di partecipazione e l'Albo *online* ed il sito *web* istituzionale sono sempre aggiornati con le indicazioni previste dalla legge per rendere pubblico e trasparente il procedimento. Viene garantito il diritto di accesso agli atti a chiunque ne abbia interesse, secondo la normativa vigente. Tutte l'attività inerenti le procedure di valutazione sono indirizzate al rispetto della normativa sull'anticorruzione.

L'Ateneo ha avviato un ciclo di qualità su strategie, risorse e decisioni che incide anche sul reclutamento dei docenti e che favorisce un processo di responsabilizzazione dei Dipartimenti affinché nella loro pianificazione tengano conto delle linee strategiche dell'Ateneo.

Per quanto riguarda il coinvolgimento di tutte le componenti universitarie nella definizione della programmazione per il reclutamento dei docenti, si evidenzia che, come da Statuto vigente, la delibera di approvazione della programmazione del personale è adottata dal Consiglio di Amministrazione previo parere del Senato Accademico, rappresentativo di tutte le componenti universitarie, ed è effettuata tramite il sistema PROPER. Le delibere sulla programmazione e sui provvedimenti attuativi sono rese disponibili e consultabili a tutto il personale dell'Ateneo.

Nel 2019 sono state apportate modifiche al *Regolamento per la disciplina di selezioni pubbliche per l'assunzione di ricercatori a tempo determinato, ai sensi dell'articolo 24 della Legge n. 240/2010*. Considerato che l'art. 24, comma 2, lett. c) della Legge n. 240/2010 prevede che: *“Sono esclusi esami scritti e orali, ad eccezione di una prova orale volta ad accertare l'adeguata conoscenza di una lingua straniera; l'ateneo può specificare nel bando la lingua straniera di cui è richiesta la conoscenza in relazione al profilo plurilingue dell'ateneo stesso ovvero alle esigenze didattiche dei corsi di studio in lingua estera; la prova orale avviene contestualmente alla discussione dei titoli e delle pubblicazioni”* si è previsto che la delibera del Consiglio di Dipartimento di attivazione della procedura selettiva finalizzata al reclutamento di un RTD individui esplicitamente la/e lingua/e di cui è richiesta la conoscenza ai candidati, in funzione delle specificità dei singoli Dipartimenti; la prova orale volta all'accertamento dell'adeguata conoscenza della/e lingua/e straniera/e è svolta sotto forma di presentazione delle ricerche condotte dal candidato e dei titoli e delle pubblicazioni di cui lo stesso è in possesso.

Con riferimento alla composizione delle commissioni giudicatrici, mentre il precedente Regolamento d'Ateneo prevedeva che esse fossero composte da *“tre professori o ricercatori di ruolo, di cui almeno uno esterno all'Ateneo, del settore concorsuale per il quale viene effettuata la selezione, ovvero appartenenti ai settori scientifico-disciplinari eventualmente indicati nel profilo del settore concorsuale, ovvero, in mancanza, appartenenti a settori scientifico-disciplinari affini”*, si è ora previsto che le commissioni giudicatrici siano composte da almeno due professori ordinari esterni all'Ateneo e da un professore ordinario dell'Ateneo, appartenente al settore concorsuale oggetto della selezione oppure, in mancanza, del macrosettore. In caso di necessità, uno dei tre componenti potrà essere un professore associato.

Le integrazioni apportate al Regolamento si applicano sia ai ricercatori a tempo determinato di tipo a) sia ai ricercatori di tipo b).

Oltre al *Regolamento per la disciplina di selezioni pubbliche per l'assunzione di ricercatori a tempo determinato, ai sensi dell'articolo 24 della Legge n. 240/2010*, diversi Regolamenti sono stati adottati e/o modificati per le procedure finalizzate all'acquisizione e progressione del personale docente (v. paragrafo 9.2).

Con riferimento al conflitto di interesse e all'incompatibilità, i verbali delle Commissioni valutatrici dei bandi di Ateneo prevedranno che ciascuno dei Commissari dichiarerà di non avere relazioni di parentela ed affinità, entro il 4° grado incluso, con gli altri Commissari e con i candidati (art. 5, comma 2, d.lgs. 7 maggio 1948, n. 1172). I Commissari dichiareranno, altresì, che non sussistono le cause di astensione di cui all'art. 51 c.p.c.



Saranno effettuati controlli a campione sulla veridicità delle dichiarazioni dei commissari. Tale controllo sarà effettuato entro il 28 febbraio dell'anno successivo a quello in cui è stato conferito l'incarico.

Potrà essere predisposta una apposita modulistica con il rafforzamento di informazioni che aiutino a fare emergere le tipologie di conflitto di interesse, al fine di agevolare anche la verifica da parte dei commissari.

12.3 Conferimento di incarichi di prestazione di lavoro autonomo

Tra le norme previste dai regolamenti adottati dall'Ateneo, particolare rilievo hanno quelle riguardanti il regime di incompatibilità, le autorizzazioni, il conflitto di interessi, la pubblicità e la trasparenza, oltre all'imparzialità, all'economicità, alla tempestività e alle pari opportunità.

Al fine di prevenire situazioni di incompatibilità e, dunque, arginare il fenomeno corruttivo, secondo tali regolamenti già adottati, nonché sulla scorta delle prescrizioni contenute nella legge n. 190/2012 e ss.mm.ii. e soprattutto nella legge n. 240/2010 (cd. legge Gelmini), non possono partecipare a selezioni per il conferimento di incarichi di insegnamento, tra gli altri, coloro che abbiano una relazione di coniugio o un grado di parentela o di affinità, fino al 4° grado compreso, con il Rettore, il Direttore generale, un componente del Consiglio di Amministrazione o con un professore afferente alla struttura che attribuisce l'incarico;²⁶ soggetti che siano cessati volontariamente dal servizio presso l'Università degli Studi di Urbino Carlo Bo con diritto alla pensione anticipata di anzianità (art. 25 della legge 23 dicembre 1994, n. 724); soggetti che siano cessati volontariamente dal servizio presso altro ente pubblico con diritto alla pensione anticipata di anzianità e che abbiano avuto con l'Ateneo rapporti di lavoro o di impiego nei cinque anni precedenti a quello di cessazione (art. 25 della legge 23 dicembre 1994, n. 724).

L'Ateneo vigila altresì sul rispetto dei dettami del *Codice etico*, emanato con D.R. n. 571 del 30 dicembre 2013, in sostituzione del D.R. n. 360/2010, così come previsto anche dall'art. 23 della Legge n. 30 dicembre 2010, n. 240. Si richiama in questa sede, in particolare, l'art. 11 di tale Codice, rubricato "Nepotismo e favoritismo".

12.4 Rispetto dei termini previsti dalla legge o dai regolamenti per la conclusione dei procedimenti

La legge n. 190/2012 e ss.mm.ii. dà importanza al **rispetto dei tempi procedurali** come strumento per combattere la corruzione, migliorando la trasparenza e l'efficienza dell'azione amministrativa. Pertanto ha introdotto una serie di modifiche alla legge 7 agosto 1990, n. 241 e ss.mm.ii. ed ha previsto un decreto legislativo per la disciplina organica degli illeciti, e relative sanzioni disciplinari, correlati al superamento dei termini di definizione dei procedimenti amministrativi, secondo i seguenti principi:

- a) omogeneità degli illeciti connessi al ritardo;
- b) omogeneità dei controlli da parte dei dirigenti, volti ad evitare ritardi;
- c) omogeneità, certezza e cogenza nel sistema delle sanzioni in relazione al mancato rispetto dei termini.

Ruolo fondamentale deve, pertanto, essere svolto dai Dirigenti e/o i Responsabili dei Settori e Servizi dell'Amministrazione centrale e, ove non presenti, i titolari delle posizioni di responsabilità ai sensi

²⁶ Trova applicazione nelle fattispecie in esame quanto previsto dalla Legge Gelmini alla lett. b) del comma 1 dell'art. 18, secondo cui ai procedimenti per la chiamata dei professori di prima e seconda fascia non possono partecipare coloro che abbiano un grado di parentela o di affinità fino al quarto grado compreso, con un professore appartenente al dipartimento o alla struttura che effettua la chiamata ovvero con il Rettore, il Direttore generale o un componente del consiglio di amministrazione dell'Ateneo. Il richiamo a tale norma trova giustificazione nella successiva lett. c) del comma 1 dell'art. 18 della l. n. 240/2010, che espressamente prevede che i criteri di cui alla precedente lett. b), ultimo periodo, si applicano al conferimento degli assegni di ricerca di cui all'art. 22 e alla stipulazione di cui all'art. 24 e di contratti a qualsiasi titolo erogati dall'Ateneo.



dell'art. 91, comma 3, del C.C.N.L. vigente, nel **rispetto dei termini per la conclusione dei procedimenti**, con **l'obbligo**, al fine di prevenire i possibili rapporti illeciti tra privato e pubblico ufficiale, **di relazionare sull'eventuale mancato rispetto dei termini di conclusione** fornendone le motivazioni, e di **informare tempestivamente** il Responsabile della prevenzione della corruzione e della trasparenza **sulle segnalazioni di reclamo o sui ricorsi pervenuti e su qualsiasi altra anomalia**.

Agli stessi è altresì posto **l'obbligo di adottare le azioni necessarie ad eliminare tutte le possibili criticità**.

Si invitano pertanto tutti gli uffici ed i relativi responsabili a rispettare i termini entro cui devono essere conclusi i procedimenti amministrativi di rispettiva competenza.

Si invitano altresì **i dipendenti** che svolgono le attività a rischio di corruzione ad aggiornare **periodicamente** il Responsabile dell'ufficio di appartenenza **circa il rispetto dei tempi procedurali** e qualsiasi altra anomalia accertata, indicando, per ciascun procedimento nel quale i termini non sono stati rispettati, le motivazioni in fatto e in diritto, di cui all'art. 3 della legge n. 241/1990 e ss.mm.ii., che giustificano il ritardo.

Ai sensi dell'art. 1, comma 30, della legge n. 190/2012 e ss.mm.ii. **saranno rese accessibili in ogni momento agli interessati**, tramite gli strumenti di identificazione informatica di cui all'articolo 65, comma 1, del codice di cui al d.lgs. 7 marzo 2005, n. 82 e ss.mm.ii., **le informazioni relative ai provvedimenti e ai procedimenti amministrativi che li riguardano, ivi comprese quelle relative allo stato della procedura, ai relativi tempi e allo specifico ufficio competente in ogni singola fase**. Si ritiene utile inoltre ricordare che l'art. 1, comma 38, della legge n. 190/2012 e ss.mm.ii. ha aggiunto, alla fine del comma 1 dell'articolo 2 della legge 7 agosto 1990, n. 241 e ss.mm.ii., il seguente periodo: **«Se ravvisano la manifesta irricevibilità, inammissibilità, improcedibilità o infondatezza della domanda, le pubbliche amministrazioni concludono il procedimento con un provvedimento espresso redatto in forma semplificata, la cui motivazione può consistere in un sintetico riferimento al punto di fatto o di diritto ritenuto risolutivo»**.

Il Responsabile della prevenzione della corruzione e della trasparenza può chiedere in ogni momento, procedendo anche a verifiche presso gli uffici dell'Ateneo, tramite l'ausilio di funzionari interni competenti per settore, ai responsabili delle strutture, informazioni circa i termini di conclusione dei procedimenti amministrativi di competenza. I termini previsti per la conclusione dei principali procedimenti amministrativi sono pubblicati, come previsto dalla normativa vigente, nella sezione *Amministrazione trasparente > Attività e procedimenti* del sito *web* di Ateneo.

12.5 E-procurement

Si raccomanda l'utilizzo diffuso del sistema di *e-procurement* (CONSIP e MEPA) al fine di rendere tracciabili tutte le operazioni di gara a garanzia di imparzialità dell'azione amministrativa e di terzietà.

12.6 Controlli autocertificazioni

Verranno svolti controlli a campione sulle dichiarazioni sostitutive prescritte con il presente Piano.

Oltre a quelli già deliberati e/o stipulati, sarà valutata l'opportunità di stringere ulteriori accordi e convenzioni tra amministrazioni per l'accesso alle banche dati istituzionali contenenti informazioni e dati relativi a stati, qualità personali e fatti di cui agli artt. 46 e 47 del D.P.R. n. 445/2000, disciplinando le modalità di accesso ai dati senza oneri (art. 58, comma 2, del d.lgs. n. 82/2005) al fine di permettere controlli più efficaci e veloci.



12.7 Svolgimento di incontri e riunioni periodiche

Si proseguirà nell'organizzazione delle riunioni periodiche, già istituzionalizzate a diversi livelli, con i Dirigenti e/o i Direttori di Dipartimento e/o i responsabili di strutture diverse per confronti sulle soluzioni gestionali, finalità di aggiornamento sull'attività dell'Ateneo e circolazione delle informazioni.

12.8 Informatizzazione dei processi

L'informatizzazione dei processi si innesta nell'ambito delle misure per l'automazione, esecuzione, controllo e ottimizzazione di processi interni all'Ateneo, quale mezzo principale per la transizione dalla gestione analogica del procedimento amministrativo al digitale. Ciò permette la tracciabilità delle fasi fondamentali del processo delle attività dell'Ateneo, riducendo il rischio di flussi informativi non controllabili con evidenza delle responsabilità per ciascuna fase (*workflow management system*).

Nel 2019 sono stati automatizzati i seguenti processi: procedure di selezione pubblica per il conferimento di assegni di ricerca per lo svolgimento di attività di ricerca; gestione delle iscrizioni ai laboratori nell'ambito delle aree di Scienze della Formazione e Psicologia nel rispetto del numero massimo degli iscritti per laboratorio e gestione degli esami dei laboratori con la registrazione delle relative idoneità; trasmissione delle delibere dei Consigli di Dipartimento (e del flusso documentale ad esso associato) dai Plessi agli altri competenti uffici dell'amministrazione; procedura di selezione e gestione dei *transcript of records* per la mobilità studenti internazionale; gestione informatica delle graduatorie per la mobilità studenti internazionale da parte delle Commissioni di valutazione; procedura di iscrizione al concorso per l'accesso agli Esami di Stato per le abilitazioni alle Professioni; procedure relative alla gestione dei tirocini caratterizzanti, integrativi (tirocini interni) e tirocini esterni (TFO) per alcuni corsi di laurea; procedura di gestione della verifica della preparazione iniziale (V.P.I.) e dei conseguenti obblighi formativi aggiuntivi (O.F.A.).

Sono attualmente automatizzati la gestione dell'orario di lavoro del personale e l'erogazione di buoni pasto, il processo di presentazione ed elaborazione delle deliberazioni e delle disposizioni degli organi di indirizzo politico e di gestione, la gestione della contabilità, del sistema di misurazione e valutazione della *performance*, la verifica della tempestività dei pagamenti, la gestione delle carriere del personale PTA e docente. Viene fatto ricorso a convenzioni CONSIP e al MEPA per acquisto beni e servizi.

Sono stati inoltre consolidati i seguenti procedimenti dematerializzati: gestione delle carriere degli studenti; presentazione dei piani di studio *online*; verbalizzazione degli esami *online*; iscrizioni *online* a tutti i corsi di laurea e di alta formazione; concorsi di accesso per l'Esame di Stato per l'esercizio delle professioni; conferme/verifica titoli tramite WebEsse3PA, con consolidamento ed estensione dello strumento a un numero crescente di PP.AA. al fine di verificare direttamente i dati in proprio possesso riguardanti studenti e laureati e gestire le nuove modalità di autodichiarazione; conferma titolo di accesso; procedure *online* per l'accesso ai corsi a programmazione locale o nazionale o comunque soggetti a selezione in fase di ingresso (TFA, Dottorati di Ricerca, ecc.); procedure per l'accesso ai benefici nei confronti degli studenti; questionari di valutazione della didattica per gli studenti e per i docenti, compilati *online* ed integrati con il programma di verbalizzazione *online*; implementazione della fattura elettronica, come da normativa vigente; mandato elettronico; votazione elettronica per l'elezione degli studenti. Si è avviata la sperimentazione della dematerializzazione delle tesi di laurea e del fascicolo elettronico dello studente, secondo un piano graduale di implementazione.

Nel 2020 l'Ateneo intende informatizzare i modelli di autocertificazione per la gestione della procedura dell'autocertificazione (art. 6, commi 7 e 8, della L. 240/2010) per il giudizio e la valutazione del personale docente ed ulteriori processi.

Il *Piano per la prevenzione della corruzione 2020-2022* riprende ed implementa inoltre il modello di



collaborazione tra le strutture e di informatizzazione di alcuni adempimenti, già impostato dalla Direzione generale nel 2016, al fine di automatizzare l'attuazione degli obblighi di trasparenza ed alcuni controlli e focalizzare l'attenzione su alcune misure ritenute strategiche per la prevenzione della corruzione.

La sotto-sezione *Bandi di gara e contratti* e parte della sotto-sezione *Collaboratori e consulenti di Amministrazione trasparente* sono alimentate da flussi informatizzati di dati. Sono altresì in corso analisi e valutazioni per l'informatizzazione dei flussi riguardanti i dati di altre sotto-sezioni (es. sovvenzioni, contributi e vantaggi economici, elenco dei provvedimenti degli organi di indirizzo politico e dei dirigenti) attraverso applicativi, già in dotazione nell'Ateneo, che implicano però un rilevante cambiamento nei processi organizzativi e gestionali attualmente in adozione.

12.9 *Rispetto dei regolamenti, protocolli e procedure ed obblighi di segnalazione*

Ruolo fondamentale deve essere svolto dai Dirigenti e/o i Responsabili dei Settori e Servizi dell'Amministrazione centrale e, ove non presenti, i titolari delle posizioni di responsabilità ai sensi dell'art. 91, comma 3, del C.C.N.L. vigente, nonché dai Direttori di Dipartimento, coadiuvati dai Responsabili dei Plessi, per la corretta applicazione dei regolamenti, protocolli e procedure, soprattutto quelli che abbiano ricaduta diretta ed immediata nelle aree individuate al paragrafo 9.2, con l'obbligo, al fine di prevenire i possibili rapporti illeciti tra privato e pubblico ufficiale, di **relazionare** al Responsabile della prevenzione della corruzione e della trasparenza sul **puntuale rispetto e sulle segnalazioni di reclamo o di anomalie**, nonché sui **ricorsi pervenuti, fornendone le motivazioni**.

12.10 *Monitoraggio*

Le misure di monitoraggio e vigilanza sull'efficacia del *Piano triennale per la prevenzione della corruzione* sono costituite da attività di controllo sulla sua attuazione e da tutti gli eventuali interventi di implementazione e di miglioramento del suo contenuto.

Nel triennio di vigenza del presente Piano, il Responsabile procederà a verifiche degli adempimenti prescritti dalla legge n. 190/2012 e ss.mm.ii. secondo le seguenti cinque azioni complementari:

1. raccolta di informazioni
2. verifiche e controlli presso le strutture organizzative
3. funzione di *audit*
4. trasparenza
5. acquisizione di dichiarazioni sostitutive di atto di notorietà.

Il Responsabile raccoglierà informazioni, anche per via telematica, da parte dei Dirigenti e/o dei Direttori di Dipartimento e/o del personale della categoria EP e/o dei titolari di incarichi di responsabilità ex art. 91, comma 3, del C.C.N.L. vigente secondo modalità sincrona o asincrona, cioè al verificarsi di ogni fenomeno di cui essi ritengano opportuno informare il Responsabile.

Negli scorsi anni sono stati svolti *audit* interni a campione tramite l'Ufficio Controllo di gestione, che hanno riguardato in particolare la gestione dei fondi economici dell'Amministrazione centrale e di alcuni Dipartimenti estratti a sorte, l'assegnazione ed uso di apparecchiature di telefonia mobile, le timbrature e la gestione dell'osservanza dell'orario di lavoro anche in relazione all'erogazione di buoni pasto, i concorsi di ammissione a corsi ad accesso programmato estratti a sorte. In un contesto generalmente positivo, dopo avere esaminato i regolamenti interni, tali *audit* si sono svolti attraverso la somministrazione di schede contenenti quesiti per l'acquisizione di informazioni dai responsabili degli uffici, nonché estrazione ed esame di documenti. In nessuno dei controlli effettuati sono state riscontrate anomalie, irregolarità o criticità di particolare rilievo. Il controllo sulla gestione dei fondi economici ha integrato i controlli effettuati del Collegio dei Revisori dei conti.

Diversi controlli sono impostati anche per il 2020. Come già fatto in passato, il Responsabile potrà



procedere, con l'ausilio dell'ufficio di supporto e/o di soggetti interni competenti per settore, a verifiche e controlli presso le strutture e gli uffici dell'Ateneo in cui sia presente almeno un ambito di attività tra quelle considerate a rischio di corruzione, al fine di effettuare il controllo del rispetto delle misure contenute nel Piano nonché delle condizioni di correttezza e legittimità su campioni rappresentativi di procedimenti amministrativi e di processi (intesi come catene di procedimenti che coinvolgono più unità organizzative) in corso o conclusi. I controlli saranno concentrati soprattutto sui principali processi individuati nelle aree a rischio individuate. Avvalendosi della metodologia e degli *input* contenuti nell'*Aggiornamento 2015 al Piano Nazionale Anticorruzione*, il Responsabile della prevenzione della corruzione e della trasparenza intende individuare una serie di indicatori di efficacia e di economicità nelle diverse fasi degli approvvigionamenti. La prima rilevazione intende essere finalizzata alla valutazione della situazione attuale relativa alle procedure di scelta del contraente nell'acquisizione di forniture e servizi. Sulla base delle verifiche che verranno effettuate si definiranno le migliori misure di intervento.

Il Responsabile potrà svolgere eventuali specifici *audit* in relazione all'attuazione di tutte o di alcune delle misure contenute nel Piano, attraverso riunioni con i Dirigenti e/o dei Direttori di Dipartimento e/o del personale della categoria EP e/o dei titolari di incarichi di responsabilità ex art. 91, comma 3, del C.C.N.L. vigente, scambio di note, acquisizione di dichiarazioni sostitutive di atto di notorietà, nonché attraverso relazioni.

Saranno inoltre acquisiti *reports* da parte dei Dirigenti e/o del personale della categoria EP e/o dei titolari di incarichi di responsabilità ex art. 91, comma 3, del C.C.N.L. vigente, anche ai fini dell'attività di monitoraggio, verifica e valutazione svolte nell'ambito del ciclo della *performance*, stante l'assegnazione a pressoché ciascuno di essi di obiettivi relativi all'applicazione delle misure previste nel presente Piano, nonché la stretta correlazione esistente con il *Piano della performance*.

I risultati del monitoraggio saranno pubblicati nella relazione annuale del Responsabile della prevenzione della corruzione e della trasparenza, di cui all'art. 1, comma 14, della legge n. 190/2012 e ss.mm.ii. che sarà pubblicata sul sito istituzionale dell'Ateneo di norma entro il 15 dicembre di ogni anno, salvo diverse indicazioni da parte dell'A.N.AC., e sarà trasmessa all'organo di indirizzo politico dell'Ateneo.

Sulla base delle esperienze maturate potranno essere previste e codificate altre procedure specifiche per le attività di controllo.

13. Enti e società di diritto privato

Per orientare sia gli enti sia le amministrazioni, l'A.N.AC. ha adottato la delibera n. 1134 del 8 novembre 2017 contenente le «*Nuove linee guida per l'attuazione della normativa in materia di prevenzione della corruzione e trasparenza da parte delle società e degli enti di diritto privato controllati e partecipati dalle pubbliche amministrazioni e degli enti pubblici economici*», che detta nuovamente linee guida circa gli adempimenti specifici, in materia di prevenzione della corruzione e della trasparenza, a cui sono chiamati le società e gli altri enti di diritto privato controllati o partecipati dalle Pubbliche Amministrazioni, nonché gli enti pubblici economici istituiti o vigilati dalle stesse.

Le Linee guida non sono solo rivolte ai citati enti, ma anche alle amministrazioni pubbliche che vigilano, partecipano e controllano gli enti di diritto privato e gli enti pubblici economici. Ad avviso dell'Autorità, infatti, spetta in primo luogo a queste amministrazioni promuovere l'applicazione della normativa in materia di prevenzione della corruzione e di trasparenza da parte di tali enti in ragione dei poteri che le amministrazioni esercitano nei confronti degli stessi ovvero del legame organizzativo, funzionale o finanziario che li correla. **Spetta quindi in primo luogo alle Amministrazioni pubbliche controllanti, vigilanti o partecipanti verificare e promuovere il rispetto della legge e delle direttive**



dell'Autorità Nazionale Anticorruzione da parte delle società e degli altri enti contemplati dalla determinazione in oggetto.

Le modifiche introdotte all'art. 22 dal d.lgs. n. 97/2016 hanno interessato sia gli obblighi di trasparenza posti in capo alle amministrazioni con riguardo alle società a cui partecipano, nella direzione di un loro rafforzamento, sia il regime sanzionatorio nei casi di violazione degli obblighi contenuti nel medesimo articolo. La norma va letta in stretto coordinamento con le disposizioni del d.lgs. n. 175/2016 «*Testo unico in materia di società a partecipazione pubblica*», cui il d.lgs. 33/2013 e ss.mm.ii. fa esplicito rinvio.

L'Ateneo intende intensificare i meccanismi di raccordo con le società partecipate e gli enti di diritto privato al fine di promuovere l'applicazione della normativa in materia di prevenzione della corruzione e trasparenza da parte di tali enti.

La delibera dell'A.N.AC. delinea il quadro di riferimento in maniera articolata distinguendo, in base alla natura e alle caratteristiche degli enti, i rispettivi oneri in materia di trasparenza e anticorruzione:

- Società in controllo pubblico (diretto o indiretto);
- Altri enti di diritto privato in controllo pubblico
- Società a partecipazione pubblica non di controllo (partecipazione pubblica di minoranza);
- Società pubbliche *in house*;
- Altri enti di diritto privato in controllo pubblico (es. associazioni, fondazioni, e altri enti di diritto privato);

affrontando gli aspetti relativi all'attuazione delle:

- misure di prevenzione della corruzione;
- disposizioni in materia di inconfiribilità e incompatibilità;
- disposizioni in materia di trasparenza ed accesso generalizzato.

L'ambito di applicazione delle norme sulla trasparenza è stato ora ridefinito dal nuovo art. 2-*bis* (che sostituisce il precedente art. 11, ora abrogato), che va letto in combinato disposto con l'art. 22.

Considerato che l'Ateneo è chiamato, oltre che a promuovere l'applicazione della normativa in materia di prevenzione della corruzione e di trasparenza, **anche a vigilare sul rispetto di tali obblighi da parte degli enti di diritto privato** soggetti al suo controllo e/o vigilanza (associazioni, fondazioni, ecc.) **e delle società** di cui detiene direttamente quote di partecipazione **anche minoritaria**, nonché di altri enti privati, si riportano di seguito alcune indicazioni sintetiche utili ad orientare le strutture dell'Ateneo nell'organizzazione delle attività di propria competenza.

Sono enti di diritto privato in controllo pubblico, gli enti privati sottoposti a controllo da parte di amministrazioni pubbliche, oppure gli enti costituiti o vigilati da pubbliche amministrazioni nei quali siano a queste riconosciuti, anche in assenza di una partecipazione azionaria, poteri di nomina dei vertici o dei componenti degli organi.

Per le società occorre aver riguardo anche alle definizioni contenute nel d.lgs. n. 175/2016 «*Testo unico in materia di società a partecipazione pubblica*»:

Nel procedere ad un aggiornamento dell'elenco di tali enti occorre rilevare l'**entità della partecipazione**, le **funzioni attribuite** e le **attività svolte in favore dell'Ateneo** o le **attività di servizio pubblico affidate**. Sono escluse dall'applicazione della norma le società quotate in mercati regolamentati.

L'art. 2-*bis* del d.lgs. n. 33/2013 e ss.mm.ii. include nell'ambito soggettivo di applicazione i seguenti **enti di diritto privato controllati o partecipati dalle PP.AA.:**

- a) gli enti pubblici, anche economici;
- b) le società in controllo pubblico come definite dal d.lgs. n. 175/2016;
- c) le associazioni, fondazioni ed altri enti di diritto privato comunque denominati, anche privi di personalità giuridica, che abbiano:



1. **bilancio superiore a 500.000 euro;**
2. **attività finanziata in modo maggioritario per almeno due esercizi finanziari consecutivi nell'ultimo triennio da pubbliche amministrazioni;**
3. **totalità dei titolari o dei componenti dell'organo di amministrazione o di indirizzo designata da pubbliche amministrazioni**

i quali sono pertanto tenuti ad **applicare tutte le norme sulla trasparenza e sull'accesso** e a tenere costantemente aggiornate **tutte le sezioni** di *Amministrazione trasparente*.

Invece alle

- società in **partecipazione pubblica** come definite dal d.lgs. n. 175/2016;
- associazioni, fondazioni, enti di diritto privato comunque denominati, anche privi di personalità giuridica con un **bilancio superiore a 500.000 euro** e che **esercitano funzioni amministrative, attività di produzione di beni e servizi a favore delle amministrazioni pubbliche** o di gestione di servizi pubblici;

la normativa sulla trasparenza e sull'accesso si applica **limitatamente ai dati ed ai documenti inerenti all'attività di pubblico interesse disciplinata dal diritto nazionale o dell'Unione europea**. Tali enti sono pertanto tenuti a predisporre e tenere costantemente aggiornate le **relative sezioni** di *Amministrazione trasparente*.

Nella sezione *Amministrazione trasparente* dell'Ateneo devono essere pubblicati, ai sensi dell'art. 22 del d.lgs. n. 33/2013 e ss.mm.ii.

- a. elenco degli enti pubblici con elencazione delle funzioni attribuite e delle attività svolte a favore dell'Ateneo o delle attività di servizio pubblico affidate;
- b. elenco delle società partecipate (anche in misura minoritaria) con indicazione delle funzioni attribuite e delle attività svolte a favore dell'Ateneo o delle attività di servizio pubblico affidate;
- c. elenco degli enti di diritto privato in controllo dell'Ateneo con l'indicazione delle funzioni attribuite e delle attività svolte in favore dell'Ateneo o delle attività di servizio pubblico affidate;
- d. una o più rappresentazioni grafiche che evidenziano i rapporti tra l'amministrazione e gli enti;
- e. i provvedimenti in materia di costituzione di società a partecipazione pubblica, acquisto di partecipazioni in società già costituite, gestione delle partecipazioni pubbliche, alienazione di partecipazioni sociali, quotazione di società a controllo pubblico in mercati regolamentati e razionalizzazione periodica delle partecipazioni pubbliche previsti dal d.lgs. n. 175/2016;
- f. il collegamento ai siti istituzionali di tali enti.

Gli elenchi dovranno essere tempestivamente aggiornati **annualmente** e qualora risulti necessario a seguito:

- ♦ dell'eventuale acquisizione o modificazione delle proprie partecipazioni nelle società;
- ♦ della verifica degli aspetti connessi all'entità del finanziamento degli enti a carico del bilancio dell'Ateneo;
- ♦ di nuovi poteri di nomina degli organi di amministrazione degli enti o di variazioni di precedenti.

Vanno pubblicati i dati relativi alla ragione sociale, alla misura della eventuale partecipazione dell'Ateneo, alla durata dell'impegno, all'onere complessivo a qualsiasi titolo gravante per l'anno sul bilancio dell'Ateneo, al numero dei rappresentanti dell'Ateneo negli organi di governo, al trattamento economico complessivo a ciascuno di essi spettante, ai risultati di bilancio degli ultimi tre esercizi finanziari. Sono altresì pubblicati i dati relativi agli incarichi di amministratore dell'ente ed il relativo trattamento economico complessivo.

Si segnala che il comma 4 dell'art. 22 del d.lgs. n. 33/2013 e ss.mm.ii. prevede il divieto di erogare



somme a favore di tali enti nei casi in cui l'omessa o incompleta pubblicazione dei dati indicati nel comma 2 del medesimo articolo dipendano dalla mancata comunicazione degli stessi dati da parte degli enti e delle società, qualora tali dati non siano già nella diretta disponibilità dell'Ateneo. Il comma 4, nella nuova formulazione, chiarisce tuttavia, riprendendo uno degli orientamenti espressi da A.N.AC., che il divieto di erogare somme non si applica ai «pagamenti che le amministrazioni sono tenute ad erogare a fronte di obbligazioni contrattuali per prestazioni svolte in loro favore da parte di uno degli enti e società indicati nelle categorie di cui al comma 1, lettere da a) a c)».

A questi enti è possibile che l'Ateneo trasferisca contributi per la realizzazione di specifiche attività, interventi, progetti ecc. a titolarità dello stesso ente percettore del vantaggio economico attribuito, ovvero altri finanziamenti gestiti in qualità di soggetti realizzatori di progetti, attività, interventi ecc. dell'Ateneo. Ai fini del soddisfacimento degli obblighi di pubblicazione, e quindi per il corretto inserimento nelle sezioni di *Amministrazione trasparente*, acquista importanza decisiva la specificazione relativa all'attribuzione delle risorse finanziarie oggetto di assegnazione. Il trasferimento delle risorse finanziarie disposto per assicurare la provvista per il funzionamento a favore degli enti, così come il finanziamento disposto per la realizzazione di attività, progetti, interventi ecc. (finanziamenti attribuiti agli enti per lo svolgimento di attività di pubblico interesse, regolate dal diritto nazionale o dell'Unione Europea) dovranno essere valutati ai fini degli obblighi di pubblicazione di cui al d.lgs. n. 33/2013 e ss.mm.ii..

Diversamente l'attribuzione agli enti istituiti, vigilati e finanziati di **risorse economiche (contributi) aventi ad oggetto la realizzazione di specifici interventi, attività, progetti** ecc. a titolarità degli stessi rientra nella fattispecie di vantaggi economici soggetti agli obblighi di pubblicazione di cui agli articoli 26 e 27.

Pertanto si raccomanda, **prima di procedere dell'erogazione di somme a qualsiasi titolo** (ivi rientrando in tale concetto **anche il pagamento della quota associativa**) nei confronti di uno degli enti e delle società di cui all'art. 22, di verificare nella sezione *Amministrazione trasparente* del sito *web* istituzionale, eventualmente consultando anche il Responsabile della prevenzione della corruzione e della trasparenza, se effettivamente tutti i dati previsti dall'art. 22 del d.lgs. 33/2013 e ss.mm.ii. vi risultano pubblicati.

Ai sensi dell'art. 47 del d.lgs. n. 33/2013 e ss.mm.ii., come novellato dalla L. 27 dicembre 2019, n. 160, la violazione degli obblighi di pubblicazione di cui all'art. 22, comma 2, del d.lgs. n. 33/2013 e ss.mm.ii. dà luogo ad una sanzione amministrativa in carico al responsabile della pubblicazione consistente nella decurtazione dal 30 al 60 per cento dell'indennità di risultato ovvero nella decurtazione dal 30 al 60 per cento dell'indennità accessoria percepita dal Responsabile della trasparenza. La stessa sanzione si applica agli amministratori societari che non comunicano ai soci pubblici il proprio incarico ed il relativo compenso entro trenta giorni dal conferimento ovvero, per le indennità di risultato, entro trenta giorni dal percepimento

La vigilanza sul recepimento della normativa sulla prevenzione della corruzione e sulla trasparenza da parte delle società, degli enti, dei consorzi, ecc. rappresenta un specifica misura di prevenzione della corruzione del presente Piano.

Per le **misure di prevenzione della corruzione** da promuovere nelle **società partecipate e negli altri enti di diritto privato non in controllo pubblico** è stato adottato dall'Ateneo **uno schema-tipo di protocollo di legalità**, come espressamente richiesto dall'A.N.AC. nel paragrafo 6 della determinazione n. 8/2015.

Dal 2015, indipendentemente dalla gestione del rischio, è stata avviata la razionalizzazione e la riduzione delle società partecipate. Al fine di **evitare il ricorso ad enti esterni per finalità non compatibili con l'interesse pubblico** (es. attività che potrebbero essere svolte in Ateneo, potenziali vantaggi indebiti) o **modifiche statutarie delle attività degli enti non coerenti con le finalità**



dell'Ateneo, si potranno adottare misure che strutturino i flussi informativi e di sensibilizzazione, quali la **raccolta di informazioni specifiche attraverso un modello tipo di scheda e sensibilizzazione dei servizi amministrativi delle strutture proponenti** attraverso interventi mirati.

14. *Spin off e start-up*

La costituzione di *spin off* e *start-up* risponde ad una esigenza generale di valorizzare nel mercato concorrenziale attività tecniche e risultati della ricerca anche attraverso rapporti con altri soggetti pubblici e privati.

Il potenziamento della terza missione e il rafforzamento dei rapporti con i molteplici interlocutori per promuovere lo sviluppo culturale e l'innovazione economico – sociale, per migliorare l'impatto della ricerca e il trasferimento tecnologico anche attraverso progetti di imprenditorialità, sono obiettivi derivanti dal *Piano strategico* di Ateneo.

Allo stesso tempo le opportunità offerte dall'avvio di *spin off* e *start-up* generano rischi che, in prevalenza, sono determinati dalla possibilità per chi opera nell'università (compresi i dottorandi e gli assegnisti) di partecipare contemporaneamente alle attività delle strutture universitarie e a quelle degli *spin off* e *start-up*, partecipazione legittima ai sensi del d.lgs. n. 297/1999 e del D.M. n. 168/2011.

Sebbene la fattispecie degli *spin-off* partecipati permanga a livello regolamentare, l'Ateneo ha negli ultimi anni adottato la prassi di evitare la partecipazione al capitale sociale degli *spin-off* ed ha anche dismesso alcune partecipazioni societarie precedentemente detenute.

In merito al conflitto tra le attività istituzionali dell'Ateneo e quelle svolte dagli *spin-off* è bene precisare che, come previsto dall'art. 2 del Regolamento "Per *spin-off* universitario si intende una società di capitali di recente costituzione ovvero da costituire, finalizzata all'utilizzazione industriale dei risultati della ricerca, con la partecipazione azionaria o il concorso, o comunque con il relativo impegno di professori e ricercatori universitari, nonché dottorandi di ricerca e titolari di assegni di ricerca".

Nell'iter approvativo è previsto inoltre un passaggio preliminare a cura del Dipartimento/i di afferenza dei proponenti volto ad evidenziare eventuali possibili situazioni di conflitto di interesse tra il progetto di impresa e le attività scientifiche presidiate dalle strutture di provenienza.

Per quanto riguarda l'attività di supporto tecnico-scientifico svolta dai docenti a favore degli *spin off*, il Regolamento prevede che il personale docente socio dello *spin-off* possa partecipare agli organi di governo della società (fatto salvo quanto previsto all'articolo 4, comma 1, del Decreto Ministeriale n. 168 del 10 agosto 2011) e assumere ruoli operativi, previa autorizzazione del Consiglio di Amministrazione dietro parere favorevole del Consiglio del Dipartimento di afferenza di ciascun docente e del Senato Accademico. Il personale docente non socio dello *spin-off* può essere designato dal Consiglio di Amministrazione dell'Ateneo come rappresentante dell'Università per la partecipazione agli organi di governo dello *spin-off*, ma non può assumere ruoli operativi. La partecipazione in rappresentanza dell'Università costituisce attività istituzionale di gestione.

Il personale docente a tempo pieno che partecipi a qualunque titolo agli *spin-off* deve comunicare all'Ateneo, al termine di ciascun esercizio sociale, i dividendi, i compensi, le remunerazioni e i benefici a qualunque titolo ottenuti dalla società.

La disciplina delle incompatibilità è stata recepita integralmente come da D.M. n. 168/2011.

In merito ai controlli periodici si segnala la previsione regolamentare di cui all'art. 3, comma 2, per cui la Commissione *Spin-off* è tenuta a relazionare in merito alle attività degli *spin-off*.

Nel 2019 nell'Ateneo si è proceduto all'adozione di un nuovo **regolamento in materia di *spin-off e start-up*** che, oltre a sistematizzare i requisiti di accreditamento necessari affinché le imprese possano essere qualificate *spin off* o *start-up* di Ateneo, ha offerto una disciplina sistematica in materia di incompatibilità del personale, conflitto di interessi, utilizzo di risorse, spazi, attrezzature e servizi.



Con riferimento a quanto sopra esposto e alle indicazioni contenute nell'Aggiornamento 2017 al P.N.A. e nell'Atto di indirizzo del MIUR si è inserito nel Regolamento di Ateneo in materia di **spin-off e start-up** la previsione della pubblicazione dell'elenco degli *spin-off*, completo della compagine sociale e dei ruoli ricoperti dai soci, e i relativi aggiornamenti è oggetto di pubblicazione sul sito istituzionale dell'Ateneo, in modo tale da favorire un controllo diffuso, specie nella comunità dell'Ateneo, sull'effettivo e corretto funzionamento degli *spin-off*, e l'individuazione di una specifica figura cui i ricercatori e i professori debbano riferire periodicamente in merito allo svolgimento di attività non comprese tra quelle istituzionali.

Nel corso del triennio di vigenza del presente Piano potranno altresì essere previste **misure di sensibilizzazione dei proponenti attraverso incontri specifici** e misure di miglioramento della raccolta di informazioni utili alle valutazioni, tra le quali anche quelle necessarie a far emergere le tipologie di conflitto di interessi, nonché l'informatizzazione di sistemi che strutturino i flussi informativi e aiutino la trasparenza sostanziale sul funzionamento degli enti e sui ruoli esercitati.

15. Relazione sull'attività svolta

Entro il 15 dicembre di ogni anno, salvo diverse indicazioni da parte dell'A.N.AC. il Responsabile della prevenzione della corruzione invierà all'organo di indirizzo politico ed all'OIV una relazione recante i risultati dell'attività svolta e sull'efficacia delle misure di prevenzione definite dal *Piano triennale per prevenzione della corruzione*, la quale sarà pubblicata anche in *Amministrazione trasparente*.

16. Collegamento con gli altri strumenti di programmazione dell'Ateneo

In recepimento dei suggerimenti pervenuti dall'A.N.AC. con l'aggiornamento del Piano Nazionale Anticorruzione 2015, per la redazione del presente Piano sono stati considerati alcuni importanti documenti di riferimento, quali:

- a. Aggiornamento del *Piano strategico dell'Ateneo 2018-2020*
- b. *Budget* economico e degli investimenti unico di Ateneo
- c. Programmazione triennale (art. 1-ter, comma 1, del decreto legge 31 gennaio 2005, n. 7, convertito dalla legge n. 43/2005)
- d. Programma triennale ed elenco annuale dei lavori pubblici
- e. Piano integrato della *performance*, di cui il presente Piano costituisce una sezione

17. Collegamento con il Piano della performance (*Piano integrato*)

Il d.lgs. n. 33/2013 e ss.mm.ii. fornisce indicazioni precise in merito ai collegamenti con il *Piano della performance*, prevedendo all'art. 10 che "La promozione di maggiori livelli di trasparenza costituisce un obiettivo strategico di ogni amministrazione, che deve tradursi nella definizione di obiettivi organizzativi e individuali".

Gli obiettivi strategici dell'Ateneo sono stati individuati nel *Piano strategico 2018-2020*, approvato dal Senato accademico e dal Consiglio di Amministrazione nel mese di febbraio 2018 e predisposto partendo dall'analisi del contesto interno ed esterno, dal programma elettorale del Rettore, dalle aspettative degli *stakeholders*, nonché tenendo conto dei documenti di programmazione finanziaria di Ateneo.

Si richiama, al riguardo, anche quanto la CiVIT (ora A.N.AC.) aveva previsto nella delibera n. 6/2013, paragrafo 3.1, lettera b), in merito alla necessità di un coordinamento e di una integrazione fra gli ambiti relativi alla *performance* ed alla trasparenza, affinché le misure adottate nei *Piani di prevenzione della corruzione* diventino obiettivi da inserire nel *Piano della performance*, il documento di programmazione triennale in cui, ai sensi dell'art. 10, comma a), del d.lgs. n. 150/2009 e ss.mm.ii., sono esplicitati, in coerenza con le risorse finanziarie assegnate, gli obiettivi, gli indicatori ed i *target* su cui si baserà la misurazione, la valutazione e



la rendicontazione della *performance* attesa. **L'art. 44 del d.lgs. n. 33/2013 e ss.mm.ii. sottolinea l'importanza della coerenza tra gli obiettivi del PTPC e quelli del Piano della performance e precisa che i dati e le informazioni concernenti l'attuazione degli obblighi di trasparenza devono essere utilizzati per la misurazione e valutazione della performance organizzativa ed individuale dei dirigenti e degli uffici responsabili della elaborazione e trasmissione di tali dati ed informazioni.**

A seguito dell'approvazione del decreto legge 21 giugno 2013, n. 69, recante "Disposizioni urgenti per il rilancio dell'economia" (c.d. "decreto del fare"), convertito in legge 9 agosto 2013, n. 98, e in particolare l'art. 60, comma 2, il quale stabilisce che "Il sistema di valutazione delle attività amministrative delle università [...], è svolto dall'Agenzia nazionale di valutazione del sistema universitario e della ricerca (ANVUR)", l'ANVUR ha deliberato nel luglio 2015 le "Linee guida" per l'elaborazione di un unico documento che riassume gli ambiti della *performance*, della prevenzione della corruzione e della trasparenza nello specifico contesto universitario. Pertanto il Piano per la prevenzione della corruzione (P.T.P.C.) dell'Ateneo è diventato anche parte, dal 2016, di un nuovo strumento, il Piano integrato, che aggiunge ai due ambiti citati anche quello della *performance* e della valutazione della *performance*, un ambito oggetto fino ad oggi di autonoma attuazione a partire dalla legge n. 150/2009, con l'ambizione di promuovere l'integrazione formale e sostanziale in un unico sistema di tre ambiti che sono strettamente interconnessi da diversi punti di vista.

Per quel che concerne il coordinamento e l'integrazione fra gli ambiti relativi alla *performance* e alla prevenzione della corruzione particolare attenzione viene posta dall'Ateneo alla coerenza tra PTPC e Piano della performance sotto due profili: a) le politiche sulla *performance* contribuiscono alla costruzione di un clima organizzativo che favorisce la prevenzione della corruzione; b) le misure di prevenzione della corruzione e di trasparenza sono tradotte, sempre, in obiettivi individuali assegnati al Dirigente ed ai titolari di incarichi di responsabilità. Ciò agevola la piena coerenza tra misure anticorruzione e perseguimento della funzionalità amministrativa.

Tale integrazione, già esistente nei fatti, aveva visto una prima attuazione all'interno dell'Ateneo di Urbino fin dal 2013, attraverso la previsione di specifici obiettivi di prevenzione della corruzione e trasparenza inseriti nel Piano della performance e, quindi, il coinvolgimento di tutto il personale, partendo dall'assunto secondo cui la trasparenza e la prevenzione della corruzione, ove correttamente attuate, sono elementi propulsori di efficienza ed efficacia dell'azione amministrativa e dunque, in definitiva, di una buona *performance*. Da altra prospettiva ciò consente di valorizzare, anche in un'ottica di prevenzione della corruzione e di trasparenza dell'azione amministrativa, le attività di controllo di legalità e legittimità, il monitoraggio dell'efficacia e dell'efficienza e la formazione del personale, comunque perseguite dall'Amministrazione. La definizione e la gestione delle misure correlate alla trasparenza ed alla prevenzione della corruzione vengono così declinate non in un'ottica di mero adempimento, o, peggio ancora, di vincolo, ma come opportunità di rilancio della legalità, dell'efficacia, dell'efficienza e dell'economicità dell'azione amministrativa.

Il Piano per la prevenzione della corruzione si perfeziona quindi, per la programmazione annuale, con i contenuti del Piano integrato, che individua gli obiettivi, strategici ed operativi, stabilendone gli indicatori di misurazione e che, in una logica di piena integrazione, tiene in considerazione le indicazioni del Piano per la prevenzione della corruzione anche in relazione alla programmazione di medio periodo, impegnando le strutture al conseguimento dei risultati attesi.

All'interno del ciclo di gestione della *performance*, la trasparenza costituisce una parte rilevante del Piano della performance e degli obiettivi dell'Amministrazione, consentendone la piena conoscibilità da parte di tutti i cittadini, anche in riferimento al loro stato di attuazione ed ai risultati conseguiti. Nel Piano integrato della performance 2020-2022, di cui il presente documento, secondo quanto previsto dall'ANVUR, deve considerarsi una sezione, la prevenzione della corruzione e trasparenza è area strategica trasversale a tutte le altre aree strategiche individuate dall'Ateneo: ricerca, formazione, terza missione e servizi di supporto.



Obiettivi presenti e futuri della *governance* di Ateneo sono finalizzati a garantire la trasparenza e l'usabilità delle "informazioni pubbliche" a tutti i portatori di interesse a garanzia di legalità, integrità e di buona gestione delle risorse pubbliche.

Per quanto riguarda l'individuazione di specifici obiettivi annuali di attività da assegnare alle diverse strutture dell'Ateneo, il Direttore generale, attraverso un processo di concertazione/negoziazione di tipo *top down*, formula ed assegna al Dirigente, al personale della categoria EP ed ai titolari di incarichi di responsabilità ex art. 91, comma 3, del C.C.N.L. vigente obiettivi operativi relativi alla prevenzione della corruzione ed alla trasparenza, al fine di adempiere efficacemente quanto previsto rispettivamente dalla legge n. 190/2012 e dal d.lgs. n. 33/2013 e ss.mm.ii. e dal *Piano triennale per la prevenzione della corruzione 2020-2022* e di adeguare efficacemente tutti i processi ed i procedimenti alla normativa citata, nel rispetto degli adempimenti e delle tempistiche ivi previsti. L'attuazione degli obblighi di prevenzione della corruzione e di trasparenza è quindi elemento preso in considerazione ai fini della misurazione e valutazione della *performance* organizzativa ed individuale dei Dirigenti e dei responsabili dei singoli uffici. Il *Piano integrato* specifica chiaramente che la valutazione dei responsabili degli uffici viene fatta anche sulla base della corretta adozione delle misure individuate nel PTPC.

Ne deriva un sistema di *accountability* nei confronti dei cittadini immediato e dinamico, che può far emergere criticità e comportamenti di eccellenza dell'Ateneo attraverso il circolo virtuoso della gestione della *performance*, consentendo all'Ateneo di gestire il proprio lavoro in un'ottica di miglioramento continuo delle prestazioni interne e dei servizi resi all'esterno. Anche per questo motivo il *Piano per la prevenzione della corruzione* è strettamente correlato con il *Piano integrato* e ne consente la piena conoscibilità dello stato di realizzazione mediante la pubblicazione dello stesso nella sezione *Amministrazione trasparente*. Attraverso la pubblicazione del *Sistema di misurazione e valutazione della performance* e del *Piano integrato* nella suddetta sezione del sito *web* istituzionale si realizza la trasparenza delle informazioni e si rende pubblica e condivisa la programmazione della *performance* del triennio 2020-2022, mettendo in evidenza gli obiettivi, le azioni, gli indicatori e i valori attesi, coerenti con la programmazione strategica e finanziaria dell'Ateneo.



Parte seconda

La misura della trasparenza

18. Introduzione

Come evidenziato nell'Aggiornamento 2015 al P.N.A., la trasparenza è uno degli assi portanti della politica anticorruzione impostata dalla legge n. 190/2012 e ss.mm.ii., che, lungi dal costituire una "semplice" misura di prevenzione della corruzione, rappresenta essa stessa l'oggetto di una complessa disciplina normativa, che richiede una programmazione sistematica.

Essa costituisce "livello essenziale delle prestazioni concernenti i diritti sociali e civili", ai sensi dell'art. 117, comma 2, lettera m), della Costituzione, realizzando già di per sé una misura di prevenzione, poiché consente il controllo da parte degli utenti dello svolgimento dell'attività amministrativa.

La definizione di trasparenza, introdotta nell'ordinamento dal d.lgs. n. 150/2009 e ss.mm.ii., è stata ripresa dal d.lgs. 14 marzo 2013, n. 33 e poi modificata dal d.lgs. n. 97/2016, nella sua definizione di "accessibilità totale dei dati e documenti detenuti dalle pubbliche amministrazioni, allo scopo di tutelare i diritti dei cittadini, promuovere la partecipazione degli interessati all'attività amministrativa e favorire forme diffuse di controllo sul perseguimento delle funzioni istituzionali e sull'utilizzo delle risorse pubbliche. La trasparenza, nel rispetto delle disposizioni in materia di segreto di Stato, di segreto d'ufficio, di segreto statistico e di protezione dei dati personali, concorre ad attuare il principio democratico ed i principi costituzionali di eguaglianza, di imparzialità, buon andamento, responsabilità, efficacia ed efficienza nell'utilizzo di risorse pubbliche, integrità e lealtà nel servizio alla nazione. Essa è condizione di garanzia delle libertà individuali e collettive, nonché dei diritti civili, politici e sociali, integra il diritto ad una buona amministrazione e concorre alla realizzazione di una amministrazione aperta, al servizio del cittadino".

La costante evoluzione della disciplina in materia indirizza sempre più le esigenze di trasparenza sia verso il cittadino, che deve essere messo nella condizione di conoscere le attività e le regole dell'amministrazione pubblica con cui interagisce, sia verso l'amministrazione stessa, che deve agire in un'ottica di risultato e deve pertanto essere in grado di confrontarsi e misurarsi con una gestione della *res publica* orientata al miglioramento continuo. Corollario di tale impostazione è l'obbligo per l'Università di rendere trasparenti le proprie strutture organizzative, le modalità attraverso le quali le stesse ottemperano ai propri compiti istituzionali, il modo attraverso il quale vengono gestiti i processi e le responsabilità individuali dei soggetti.

Tra gli **obiettivi strategici**, ritenuti prioritari, l'Ateneo annovera i seguenti:

1. Implementare piattaforme informatiche per avere un deposito unico, completo e autoritativo di tutti i dati attraverso una procedura controllata, così da garantire correttezza, coerenza e completezza dei dati pubblicati in trasparenza attraverso il prelievo automatico dei dati precedentemente immessi, assicurando il miglioramento dei flussi informativi ai fini della pubblicazione dei dati *on line* in modo da evitare inserimenti molteplici dei dati.

I nuovi sistemi di pubblicazione consentiranno una maggiore rapidità di inserimento dei dati nella sezione *Amministrazione trasparente* ed il relativo tempestivo monitoraggio.

2. Promuovere iniziative volte a sensibilizzare tutto il personale dei diversi ruoli sulle tematiche della trasparenza e dell'integrità, svolgendo azione di responsabilizzazione delle persone all'attuazione degli adempimenti in tema di trasparenza, affinché l'Ateneo possa evidenziare nel contesto nazionale le buone pratiche in materia di trasparenza.

Per quanto concerne il collegamento con gli obiettivi di *performance* e di prevenzione della corruzione, si rinvia alla Parte prima del presente Piano.



Nell'apposita sezione della *homepage* istituzionale denominata *Amministrazione trasparente* confluiscono, in formato di tipo aperto (ai sensi dell'art. 68 del *Codice dell'amministrazione digitale*, di cui al d.lgs. 7 marzo 2005, n. 82 e ss.mm.ii.), i dati, le informazioni e i documenti concernenti l'organizzazione e l'attività dell'amministrazione soggetti a pubblicazione obbligatoria. All'interno della sezione *Amministrazione trasparente* non sono usati filtri ed altre soluzioni tecniche atte ad impedire ai motori di ricerca *web* di indicizzare ed effettuare ricerche.

Nell'ambito della sezione *Amministrazione trasparente* del sito d'Ateneo si è optato per una pubblicazione prevalentemente centralizzata contenente anche le informazioni che riguardano le articolazioni dotate di autonomia o periferiche.

Al fine di permettere l'uniformità e, dunque, la comparabilità con le altre amministrazioni, l'Ateneo segue le indicazioni riportate nella delibera dell'A.N.AC. n. 1310/2016 *Prime linee guida recanti indicazioni sull'attuazione degli obblighi di pubblicità, trasparenza e diffusione di informazioni contenute nel d.lgs. 33/2013 come modificato dal d.lgs. 97/2016* che, facendo seguito a precedenti altre delibere della CiVIT/A.N.AC., forniscono le principali indicazioni per adempiere agli obblighi di trasparenza delle pubbliche amministrazioni.

Pur nella consapevolezza che la pubblicazione di tutti i dati, le informazioni ed i documenti richiesti implica per l'Ateneo un notevole impegno a livello organizzativo e di risorse dedicate, ai fini della corretta attuazione del d.lgs. n. 33/2013 e ss.mm.ii. **è espressamente richiesto il contributo di tutti gli uffici, sia centrali sia periferici dell'Ateneo**, individuati ed indicati nella Tabella 1 in corrispondenza delle sottosezioni di I e II livello per ciascuna tipologia di dati da pubblicare, ciascuno per i dati riferibili alle proprie competenze. Pertanto il responsabile di ciascun Settore/Servizio/Plesso/Ufficio è tenuto ad adottare tutte le soluzioni e le misure operative ed organizzative utili a garantire tempestivamente l'assolvimento degli obblighi di pubblicazione vigenti relativi alle attività svolte dall'Ateneo, come sintetizzati nella **Tabella 1**, allegata al presente Piano quale parte integrante, redatta in coerenza con quanto stabilito dal d.lgs. n. 33/2013 e ss.mm.ii., che individua modelli per l'organizzazione, la codificazione e la rappresentazione dei documenti, delle informazioni e dei dati oggetto di pubblicazione obbligatoria ai sensi della normativa vigente, e dalla normativa vigente. Essa costituisce uno schema di quanto **dovrà essere doverosamente seguito** per realizzare la pubblicità, in senso giuridico e non solo fenomenologico, ed indica gli uffici responsabili per l'elaborazione, la trasmissione e/o la pubblicazione dei dati nonché le specifiche tempistiche di attuazione e/o di aggiornamento.

Nel 2015 l'Ateneo aveva già promosso e realizzato l'alimentazione tramite flussi informatizzati di dati della sotto-sezione di secondo livello *Bandi di gara e contratti > Informazioni sulle singole procedure*. Nel 2016 aveva informatizzato i flussi di dati della sotto-sezione di primo livello *Collaboratori e consulenti*, relativamente agli incarichi di insegnamento conferiti a collaboratori esterni con contratti di diritto privato.

Nel frattempo, per facilitare gli adempimenti connessi agli obblighi di pubblicità, l'Ateneo ha sviluppato una procedura informatica affinché la pubblicazione ed il relativo aggiornamento di alcuni dei dati soggetti a pubblicazione obbligatoria siano effettuati direttamente e senza ulteriori passaggi dall'ufficio detentore del dato o dell'informazione, dopo le necessarie elaborazioni. Con il supporto del *webmaster* di Ateneo sono state implementate *policies* di accesso ad alcune delle sottosezioni di *Amministrazione trasparente* (es. *Collaboratori e consulenti*, *Bandi di concorso*, ecc.) al fine di rendere le strutture dell'Ateneo autonome nella gestione dei dati, almeno per quanto riguarda alcuni specifici obblighi di pubblicazione. Pur eliminando la necessità di trasmettere i dati, coinvolgendo così più attori nel loro trattamento, ciò non elimina ancora tuttavia la necessità di processarli più volte per finalità differenti.

Il sistema implementato dall'Ateneo per la pubblicazione e l'aggiornamento diretti, nella sottosezione di primo livello *Collaboratori e consulenti* della sezione *Amministrazione trasparente*, dei dati e dei documenti previsti dall'art. 15 del d.lgs. n. 33/2013 e ss.mm.ii. relativamente ai titolari di incarichi di collaborazione



e consulenza conferiti a qualsiasi titolo, è in grado di aggiornare in tempo reale il *file* in formato *.csv* che si rigenera automaticamente all'immissione di ciascun dato. La stessa cosa vale per la sottosezione *Sovvenzioni, contributi, sussidi, vantaggi economici > Atti di concessione*.

Sono altresì in corso analisi e valutazioni per l'informatizzazione dei flussi riguardanti i dati di altre sotto-sezioni (es. sovvenzioni, contributi e vantaggi economici) attraverso applicativi, già in dotazione nell'Ateneo, che implicano però un rilevante cambiamento nei processi organizzativi e gestionali attualmente in adozione.

19. Iniziative di comunicazione della trasparenza

19.1 Iniziative e strumenti di comunicazione per la diffusione dei contenuti del Piano e dei dati pubblicati

Le attività di promozione e di diffusione dei contenuti del *Piano triennale per la prevenzione della corruzione 2020-2022* sono volte a favorire l'effettiva conoscenza ed utilizzazione dei dati pubblicati e la partecipazione degli *stakeholders* interni ed esterni alle iniziative per la trasparenza e l'integrità realizzate.

L'impegno dell'Ateneo è rivolto a sviluppare nuove modalità di comunicazione che portino a coinvolgere i portatori di interesse non soltanto nelle fasi di sviluppo delle linee programmatiche, ma anche in quelle della rendicontazione dei risultati della gestione. Ciò allo scopo di perseguire, nell'ottica del miglioramento continuo delle proprie *performances*, più elevati *standard* di qualità dei servizi.

In sintesi, la strategia punta sui seguenti principali aspetti:

- momenti di incontro con i responsabili degli uffici durante i quali illustrare lo stato dell'arte relativo alla pubblicazione dei dati, affrontare eventuali criticità ed individuare le modalità di risoluzione, a supporto del processo di pubblicazione dei dati nella sezione *Amministrazione trasparente* del portale ed al fine di garantire efficacia, efficienza e qualità delle informazioni pubblicate;
- realizzazione della *Giornata della trasparenza* sulle tematiche della trasparenza e della lotta alla corruzione, nel corso della quale potranno essere altresì illustrati i dati economico-finanziari dell'Ateneo, i risultati dei rapporti e delle indagini di *customer satisfaction*, i dati raccolti di efficacia/efficienza delle attività svolte;
- realizzazione del *Bilancio sociale*, realizzato anche grazie alla raccolta di dati resa possibile dall'implementazione di *Amministrazione trasparente*, nel quale sarà dato risalto a quanto viene realizzato dall'Ateneo in materia di trasparenza e agli accessi dell'utenza.

Gli strumenti da utilizzarsi a tali fini sono *on line* e *off line* (statistiche del sito, questionari, *feedback* raccolti durante le giornate della trasparenza), da adottare compatibilmente con le caratteristiche organizzative e con i vincoli finanziari e di risorse umane.

Oltre alla suddetta Giornata, in linea con quanto chiaramente espresso nella legge n. 190/2012 e ss.mm.ii. in merito all'importanza dell'attività di formazione del personale, l'Ateneo organizzerà iniziative di formazione ed informazione destinate al personale dell'Ateneo inerenti il tema della trasparenza, finalizzate a favorire ed a promuovere la cultura della trasparenza, l'integrità e la legalità nell'ambito della comunità accademica e ad assicurare un coinvolgimento sempre più ampio dell'intera struttura amministrativa nell'attuazione delle misure di trasparenza e di prevenzione della corruzione, presupposto necessario per un cambiamento culturale che parta dall'interno dell'amministrazione in una logica di *accountability* e di servizio nei confronti dei cittadini e degli *stakeholder*.

La comunicazione della trasparenza sarà garantita, inoltre, dall'utilizzo di ulteriori strumenti di informazione quali comunicati e conferenze stampa.

All'interno della sezione *Amministrazione trasparente* è inserita una finestra di dialogo tra cittadini ed amministrazione, anche per rilevare l'interesse dei cittadini sui dati pubblicati.



19.2 Organizzazione e risultati attesi delle Giornate della trasparenza

Le *Giornate della trasparenza*, espressamente previste dal decreto, sono strumenti di coinvolgimento degli *stakeholder* per la promozione e la valorizzazione della trasparenza nelle pubbliche amministrazioni.

Si tratta di incontri caratterizzati in termini di massima “apertura” ed ascolto verso l’interno e l’esterno delle amministrazioni e rappresentano un momento di confronto e di ascolto per conseguire due degli obiettivi fondamentali della trasparenza:

- a) la partecipazione dei cittadini per individuare le informazioni di concreto interesse per la collettività degli utenti;
- b) il coinvolgimento dei cittadini nell’attività dell’amministrazione al fine di migliorare la qualità dei servizi ed il controllo sociale.

Le *Giornate della trasparenza* avranno cadenza annuale e saranno organizzate, senza generare volumi di spesa aggiuntivi per l’Ateneo, in modo da assicurare la massima partecipazione ed il confronto qualificato con i *mass media*, gli studenti, le associazioni studentesche, i centri di ricerca, i cittadini, le imprese, gli enti locali, il personale dell’Università, le associazioni di categoria e/o utenti e consumatori ed ogni altro osservatore qualificato.

Saranno la sede opportuna per presentare anche il *Piano per la prevenzione della corruzione*, stante lo stretto collegamento tra la disciplina della prevenzione della corruzione, la trasparenza e la *performance* e per illustrare le attività svolte, gli obiettivi perseguiti e le iniziative programmate dall’Ateneo. Saranno altresì finalizzate a:

- fornire informazioni di base in merito alle opportunità offerte dalla normativa sulla trasparenza e sull’accesso civico, nella sua nuova e più ampia accezione di accessibilità totale (accesso generalizzato o F.O.I.A.) introdotta dal d.lgs. n. 97/2016, come già fatto nella *Giornata della trasparenza* organizzata nel 2017;
- diffondere la conoscenza delle modalità di ricerca delle informazioni sul sito dell’Ateneo illustrando le sezioni di *Amministrazione trasparente*;
- sollecitare la segnalazione di esigenze di miglioramento della qualità delle informazioni riportate nel sito istituzionale, implementandone la comprensibilità e la facile accessibilità nonché la riutilizzabilità dei dati ai fini della partecipazione consapevole al dibattito pubblico.

Le *Giornate* saranno altresì un valido strumento anche per acquisire riscontri sul grado di soddisfazione dei cittadini con riguardo alla comprensibilità, accessibilità ed utilizzabilità dei dati pubblicati e per individuare ulteriori necessità di informazione, nell’ottica del processo di miglioramento continuo della trasparenza; potrà essere pertanto garantita agli *stakeholders* la possibilità di fornire *feedbacks* sulla trasparenza, valutazioni relative alla qualità delle informazioni pubblicate nella sezione *Amministrazione trasparente*, suggerimenti in merito all’individuazione di dati ulteriori da pubblicare. I contributi emersi consentiranno di disporre di elementi utili per la ridefinizione dei documenti di programmazione dell’Ateneo e per migliorare i livelli dei servizi e della trasparenza.

Gli *stakeholders* verranno coinvolti attraverso una pubblicizzazione adeguata dell’evento sul sito istituzionale www.uniurb.it, mediante l’affissione di locandine nei vari edifici universitari, tramite *e-mail*, sulla stampa (tramite comunicati stampa e, eventualmente, conferenze stampa), tramite il *blogazine online* dell’Università di Urbino Carlo Bo, *Facebook* e *Twitter*. Potrà essere valutata la trasmissione dell’evento sul sito istituzionale.

Altre iniziative finalizzate alla divulgazione dei documenti e delle attività legate al ciclo della *performance* e alla trasparenza, potranno essere sviluppate nel corso della programmazione triennale.

Il materiale delle *Giornate* sarà pubblicato nella sezione *Amministrazione trasparente*.



19.3 Piani di comunicazione aggiuntivi

Oltre agli adempimenti previsti dalla normativa in materia di trasparenza, l'Ateneo redigerà il proprio *Bilancio sociale*, documento con cui l'Ateneo intende rispondere ad un dovere di trasparenza verso la società e promuovere un dialogo informato con tutti gli interlocutori, interni ed esterni.

Il bilancio sociale è particolarmente importante per le Università (cfr.: *Standard GBS*, documento N. 7 *La rendicontazione sociale nelle Università*) poiché consente di offrire una fotografia d'insieme dell'Ateneo e delle sue attività e di fornire informazioni condivise per promuovere un dialogo informato con tutti i propri interlocutori, interni ed esterni. Il bisogno di produrre un bilancio sociale deriva dalla necessità di rappresentare in modo completo e trasparente la rilevanza e la ricaduta sociale delle proprie attività istituzionali, rappresentate dalla ricerca, dalla formazione e dalla terza missione, nonché il loro contributo allo sviluppo del territorio sia a livello locale che nazionale. Esso è strumento di gestione e valutazione che garantisce il controllo interno e, quindi concorre alla pianificazione strategica, supportando le decisioni e le scelte, orientandole verso politiche di efficienza e di efficacia in termini economici, sociali e ambientali.

Tale documento aggiungerà quindi alle tradizionali chiavi di lettura una veste più ampia per rappresentare le implicazioni dell'attività svolta in termini di sostenibilità economica, sociale e ambientale. In altri termini, consentirà all'Università di dimostrare la propria responsabilità, integrandosi nel più generale sistema di programmazione e di valutazione e fornendo una rendicontazione integrale delle attività e delle dinamiche dell'Ateneo, incentrate anche sulla sostenibilità, non solo economica ma anche sociale ed ambientale. Costituirà una rendicontazione ricca di informazioni e dati disaggregati, allo scopo di alimentare il dialogo con le istituzioni e le realtà economiche e sociali che collaborano con l'Ateneo, rappresentando "il momento culminante di un processo di rendicontazione sociale che coinvolge tutta l'organizzazione". Sarà quindi utile a rafforzare sul fronte interno ed esterno la consapevolezza della dimensione strategico-organizzativa dell'Università e a fornire nuove occasioni di motivazione e di responsabilizzazione, valorizzando le competenze e la professionalità e contribuendo ad orientare il lavoro al miglioramento dei risultati, sviluppando una cultura dell'*accountability* sempre più strutturata.

20. Attuazione delle misure

20.1 Individuazione dei responsabili della trasmissione, della pubblicazione e dell'aggiornamento dei dati e specificazione delle modalità di coordinamento con il Responsabile della prevenzione della corruzione e della trasparenza

L'esecuzione del Piano prevede il coinvolgimento di tutte le aree e gli uffici dell'Ateneo, ciascuno per le parti di rispettiva competenza con riferimento alla natura delle relative informazioni, con il coordinamento del Responsabile della prevenzione della corruzione e della trasparenza di Ateneo e l'ufficio che lo supporta.

Il Direttore generale, Responsabile della prevenzione della corruzione e della trasparenza, trasmetterà a tutti i Responsabili degli uffici dell'Amministrazione centrale, ai Segretari amministrativi dei Dipartimenti, ai Centri di servizi, agli Organi di indirizzo politico, al Nucleo di Valutazione ed al Collegio dei Revisori dei conti, l'informazione dell'adozione ed il *link* per la consultazione del Piano e della tabella degli obblighi di pubblicazione (Tabella 1 allegata) di competenza di ciascuna struttura ed ufficio, predisposta secondo le indicazioni dell'allegato A al decreto legislativo n. 33/2013 e ss.mm.ii. ed aggiornata in base alla delibera dell'A.N.A.C. n. 1310/2016, completa delle informazioni relative a: denominazione delle sotto-sezioni di I e II livello della sezione *Amministrazione trasparente*, riferimenti normativi, denominazione del singolo obbligo, contenuti dell'obbligo, tempistiche dell'aggiornamento. In corrispondenza dei contenuti di ciascun obbligo, secondo il criterio della competenza, sono individuati i responsabili della trasmissione dei dati, intesi quali uffici tenuti alla individuazione e/o alla elaborazione



e/o aggiornamento dei dati che costituiscono il contenuto dell'obbligo (i responsabili sono individuati in termini di posizione di responsabilità ricoperta nell'organizzazione in quanto titolari di uffici chiaramente individuabili all'interno dell'organigramma dell'Ateneo), nei termini fissati dalla normativa, nel rispetto delle norme sulla *privacy* e tenuto conto delle modalità previste dal “*Documento tecnico sui criteri di qualità della pubblicazione dei dati*”, allegato 2 alla delibera CiVIT n. 50/2013.

Tutti i Dirigenti e/o i responsabili degli uffici individuati nella Tabella 1 sono tenuti, per le parti di rispettiva competenza, ad individuare, elaborare, trasmettere ed aggiornare le diverse parti della sezione del sito *web Amministrazione trasparente*.

In considerazione dell'organizzazione dell'Ateneo, il raccordo tra Responsabile della prevenzione della corruzione e della trasparenza, gli uffici dell'Amministrazione centrale e tutte le strutture decentrate competenti per la individuazione, elaborazione, trasmissione e/o pubblicazione dei dati, nonché il coordinamento delle attività in materia di trasparenza saranno assicurati attraverso incontri, note, *e-mail* e circolari esplicative e per il tramite delle attività svolte dall'Ufficio Controllo di gestione – Ufficio in *staff* alla Direzione generale, che si interfaccia con tutte le strutture centrali e decentrate dell'Amministrazione.

20.2 Misure organizzative volte ad assicurare la regolarità e la tempestività dei flussi informativi

Il sistema organizzativo volto ad assicurare la trasparenza dell'Autorità ai sensi del d.lgs. n. 33/2013 si basa, ancor più a seguito delle modifiche del d.lgs. 33/2013, sulla responsabilizzazione di ogni singolo ufficio e dei relativi responsabili cui compete l'elaborazione, la trasmissione e/o la pubblicazione dei dati e delle informazioni.

Il Responsabile della prevenzione della corruzione e della trasparenza ha un ruolo di regia, di coordinamento e di monitoraggio sull'effettiva pubblicazione, ma non sostituisce gli uffici, come individuati nella Tabella 1 allegata, nell'elaborazione, nella trasmissione e nella pubblicazione dei dati.

Gli uffici cui compete l'elaborazione dei dati e delle informazioni sono stati chiaramente individuati nella Tabella 1 allegata dal Direttore generale che, al momento della predisposizione della presente sezione del PTPC quale Responsabile della prevenzione della corruzione e della trasparenza, ha garantito il raccordo fra le misure di prevenzione della corruzione, ivi incluse quelle della trasparenza.

Detti uffici di norma coincidono con quelli tenuti alla trasmissione dei dati per la pubblicazione. Ci possono essere, tuttavia, casi in cui la coincidenza non è presente, specie laddove i dati non siano previamente prodotti dallo stesso Ateneo (si consideri il caso degli atti normativi reperibili sul sito “*Normattiva*”), ovvero quando sia necessario affidare ad un unico ufficio il coordinamento della trasmissione per la pubblicazione.

Ai fini della pubblicazione dei dati, il d.lgs. n. 33/2013 e ss.mm.ii. prevede esplicitamente che sia garantito il tempestivo e regolare flusso delle informazioni da pubblicare per il rispetto dei termini stabiliti dalla legge (art. 43, comma 3). Al riguardo l'A.N.AC. aveva già precisato che per trasmissione si intende, nel caso in cui i dati siano archiviati in una banca dati, sia l'immissione dei dati nell'archivio sia la confluenza degli stessi dall'archivio al soggetto responsabile della pubblicazione sul sito.

Nei casi in cui l'aggiornamento debba essere tempestivo, è cura del responsabile della struttura detentrici del dato **provvedere con sollecitudine o avvisare tempestivamente** il Responsabile della prevenzione della corruzione e della trasparenza se dovessero insorgere problemi per la pubblicazione.

L'Ateneo ha adottato le misure necessarie affinché, in base al livello di elaborazione del dato, la pubblicazione ed il relativo aggiornamento di alcuni dati (es. gli incarichi a consulenti e collaboratori, informazioni sulle singole procedure di acquisto) siano effettuati direttamente ed autonomamente dall'ufficio detentore del dato o dell'informazione, dopo le necessarie elaborazioni. Si implementeranno ulteriormente le *policies* di accesso alle varie sottosezioni di *Amministrazione trasparente*, al fine di rendere le strutture dell'Ateneo autonome nella gestione della pubblicazione dei dati, almeno per quanto riguarda



alcuni specifici obblighi di pubblicazione. Con successive note direttoriali sarà eventualmente diramata a tutte le strutture competenti l'informativa sulle modalità di accesso diretto per l'inserimento e la pubblicazione in tempo reale di ulteriori dati nella sezione *Amministrazione trasparente*.

Ove gli uffici detentori dei dati e delle informazioni non provvedano direttamente alla pubblicazione dei dati e/o ove i dati non siano estratti direttamente dalle piattaforme informatiche in dotazione dell'Ateneo, essi daranno inizio al processo di pubblicazione attraverso la trasmissione dei medesimi al *webmaster*, a cui compete la pubblicazione, e alla casella di posta elettronica istituzionale *trasparenza@uniurb.it*. **La trasmissione presuppone l'elaborazione dei dati e delle informazioni a cura dello stesso ufficio detentore, che ne assicura la veridicità e l'attendibilità, nonché la rispondenza ai canoni di completezza, aggiornamento e tipologia di formato aperto** (ad es.: .rtf, per i documenti di testo; .csv per i fogli di calcolo; .pdf per gli atti ed i documenti) nel rispetto di quanto previsto dalle disposizioni che regolano la materia richiamate nel *Documento tecnico sui criteri di qualità della pubblicazione dei dati* di cui all'allegato 2 della delibera della CiVIT n. 50/2013.²⁷ **L'esigenza di assicurare adeguata qualità delle informazioni diffuse non può, in ogni caso, costituire motivo per l'omessa o ritardata pubblicazione dei dati, delle informazioni e dei documenti.**

I dati, le informazioni e i documenti soggetti all'obbligo di pubblicazione dovranno essere pubblicati tempestivamente ed aggiornati periodicamente secondo la tempistica indicata nella Tabella 1 allegata e, in ogni caso, ogniqualvolta vi siano da apportare modifiche significative dei dati o si debba provvedere alla pubblicazione di documenti urgenti.

Ai fini dell'aggiornamento è necessario che per ciascun dato, o categoria di dati, sia indicata la data di pubblicazione e, conseguentemente, di aggiornamento, nonché l'arco temporale cui lo stesso dato, o categoria di dati, si riferisce. Si precisa che con il termine "aggiornamento" non si intende necessariamente la modifica del dato, essendo talvolta sufficiente un controllo dell'attualità delle informazioni pubblicate, anche a tutela di eventuali interessi individuali coinvolti.

Tutte le strutture e gli uffici coinvolti dovranno pertanto controllare l'attualità delle informazioni pubblicate e modificarle, ove sia necessario, anche nei casi in cui l'interessato ne richieda l'aggiornamento, la rettifica e l'integrazione ai sensi dell'art. 7, comma 3, lett. a), del d.lgs. n. 196/2003 (ad esempio, nel caso dei *curricula vitae* degli organi di indirizzo politico, dei titolari di incarichi amministrativi di vertice e dei titolari di posizioni organizzative).

Per dar conto dell'avvenuta verifica dell'attualità delle informazioni pubblicate, anche in ogni pagina della sezione *Amministrazione trasparente* è indicata la relativa data di aggiornamento.

A titolo specificativo, il d.lgs. n. 33/2013 e ss.mm.ii. ha individuato quattro diverse frequenze di aggiornamento:

a) **Cadenza annuale**, per i dati che, per loro natura, non subiscono modifiche frequenti o la cui durata è tipicamente annuale (ad esempio, quelli relativi alle società di cui l'Ateneo detiene quote di

²⁷ È opportuno sottolineare che, come indicato nell'allegato 2 alla delibera n. 50/2013 del 4 luglio 2013, l'Autorità Nazionale Anticorruzione (A.N.A.C.), ai fini della propria attività di vigilanza e di controllo, ritiene che un dato sia da ritenersi pubblicato in modo **completo** se la pubblicazione è esatta, accurata e riferita a tutti gli uffici, ivi compresi le strutture interne e gli uffici periferici. Fermo restando quanto previsto in materia di qualità delle informazioni dall'art. 6 del d.lgs. n. 33/2013 e ss.mm.ii., per quanto riguarda l'esattezza l'A.N.A.C. fa riferimento alla capacità del dato di rappresentare correttamente il fenomeno che intende descrivere. L'**accuratezza**, invece, concerne la capacità del dato di riportare tutte le informazioni richieste dalle previsioni normative. Viceversa il dato pubblicato difetta di accuratezza quando non siano riportate tutte le informazioni richieste dalle previsioni normative (ad esempio, qualora manchino gli estremi dell'atto di conferimento di un incarico, o la durata, o il compenso relativo all'incarico, o i *curricula* di coloro che hanno ricevuto incarichi, l'assolvimento degli obblighi di pubblicazione non potrà dirsi accurato). Come specificato dall'A.N.A.C., nel caso della pubblicazione dei dati relativi alle tipologie di procedimenti, la limitata accuratezza è, di frequente, relativa non solo alla mancata pubblicazione di informazioni richieste dalle norme (ad es. termine di conclusione, unità organizzativa e nome del responsabile del procedimento), ma anche alla pubblicazione di un numero di procedimenti inferiore rispetto a quelli effettivamente esistenti. Inoltre i dati potranno dirsi pubblicati in modo completo se la loro pubblicazione esatta e accurata si riferisce non solo all'amministrazione centrale ma anche agli uffici ed alle strutture periferici.



partecipazione minoritaria e agli enti di diritto privato in controllo dell'Ateneo (art. 22); similmente hanno durata tipicamente annuale i dati relativi ai costi contabilizzati dei servizi erogati agli utenti (art. 10, comma 5), nonché ai tempi medi dei pagamenti relativi ad acquisti di beni, servizi e forniture (art. 33)).

- b) **Cadenza semestrale**, per i dati che sono suscettibili di modifiche frequenti, ma per i quali la norma non richiede espressamente modalità di aggiornamento eccessivamente onerose (ad esempio, i provvedimenti adottati dagli organi di indirizzo politico e dai dirigenti amministrativi (art. 23, comma 1)).
- c) **Cadenza trimestrale**, per i dati soggetti a frequenti cambiamenti (ad esempio, i dati relativi ai tassi di assenza del personale (art. 16, comma 3)).
- d) **Aggiornamento tempestivo**, per i dati che è indispensabile siano pubblicati nell'immediatezza della loro adozione (ad esempio, nel caso degli atti di concessione di sovvenzioni, contributi, sussidi ed ausili finanziari alle imprese e comunque di vantaggi economici di qualunque genere a persone ed enti pubblici e privati di importo superiore a mille euro (art. 26, comma 2), nonché dei documenti di programmazione delle opere pubbliche di competenza dell'amministrazione (art. 38, comma 1)).

L'art. 8, comma 1, del d.lgs. n. 33/2013 e ss.mm.ii. prevede, in linea generale, che *“i documenti contenenti atti oggetto di pubblicazione obbligatoria ai sensi della normativa vigente sono pubblicati tempestivamente sul sito istituzionale dell'amministrazione”*; quindi, laddove la norma non menzioni in maniera esplicita l'aggiornamento, si deve intendere che l'amministrazione è tenuta alla pubblicazione e, di conseguenza, ad un aggiornamento tempestivo.

Per le tempistiche di aggiornamento disposte per ciascuno dei dati soggetti ad obbligo di pubblicazione si rinvia alla Tabella 1 allegata.

Come prescritto dall'art. 6 del d.lgs. n. 33/2013 e ss.mm.ii., tutti i responsabili dovranno garantire la qualità delle informazioni riportate nel sito *web* nel rispetto degli obblighi di pubblicazione previsti dalla legge, assicurandone l'integrità, il costante aggiornamento, la completezza, la tempestività, la semplicità di consultazione, la comprensibilità, l'omogeneità, la facile accessibilità, nonché la conformità ai documenti originali in possesso dell'Ateneo, l'indicazione della loro provenienza e la riutilizzabilità, secondo quanto previsto dall'articolo 7.

In riferimento agli atti di conferimento di incarichi di collaborazione o di consulenza a soggetti esterni a qualsiasi titolo per i quali è previsto un compenso, *“la pubblicazione degli estremi degli atti (...), completi di indicazione dei soggetti percettori, della ragione dell'incarico e dell'ammontare erogato, nonché la comunicazione alla Presidenza del Consiglio dei Ministri - Dipartimento della Funzione pubblica dei relativi dati ai sensi dell'articolo 53, comma 14, secondo periodo, del decreto legislativo 30 marzo 2001, n. 165 e successive modificazioni, sono condizioni per l'acquisizione dell'efficacia dell'atto e per la liquidazione dei relativi compensi”*.

In considerazione delle criticità relative a quanto dettato dall'art. 15 del d.lgs. n. 33/2013 e ss.mm.ii., **si sottolinea che si debba procedere con tempestività [i.e. entro tre mesi dal conferimento dell'incarico] alla pubblicazione dei dati, documenti ed informazioni sopra indicati, in ragione degli effetti ad essa collegati: acquisizione di efficacia e presupposto di legittimità della liquidazione dei compensi.**

La stessa cosa vale per la pubblicazione, prevista dall'art. 26 del d.lgs. n. 33/2013 e ss.mm.ii., nella sezione *Amministrazione trasparente*, sotto-sezione di primo livello *Sovvenzioni, contributi, sussidi, vantaggi economici*, degli atti di concessione di **sovvenzioni, contributi, sussidi ed ausili finanziari alle imprese**, e comunque di **vantaggi economici di qualunque genere a persone ed enti pubblici e privati** ai sensi dell'art. 12 della l. n. 241/1990, di importo superiore a mille euro. **Tale pubblicazione costituisce condizione legale di efficacia del provvedimento concessorio. Si sottolinea pertanto che si debba**



procedere con tempestività alla pubblicazione dei documenti, dei dati e delle informazioni sopra indicati, in ragione degli effetti ad essa collegati: acquisizione di efficacia e presupposto di legittimità della liquidazione.

Per quanto attiene alla durata dell'obbligo di pubblicazione, l'art. 8, comma 3, del d.lgs. n. 33/2013 e ss.mm.ii. dispone che i dati, le informazioni ed i documenti oggetto di pubblicazione obbligatoria ai sensi della normativa vigente siano **pubblicati per un periodo di cinque anni**, decorrenti dal 1° gennaio dell'anno successivo a quello da cui decorre l'obbligo di pubblicazione, e comunque fino a che gli atti pubblicati producono i loro effetti,²⁸ **fatti salvi i diversi termini previsti dalla normativa in materia di trattamento dei dati personali e dagli articoli 14, comma 2, e 15, comma 4, del d.lgs. n. 33/2013** e ss.mm.ii. in relazione ai dati concernenti i componenti degli organi di indirizzo politico ed i titolari di incarichi dirigenziali e di collaborazione o consulenza, da pubblicare entro tre mesi dalla elezione, dalla nomina o dal conferimento e per i tre anni successivi dalla cessazione del mandato o dell'incarico.

Alla scadenza del termine di durata dell'obbligo di pubblicazione, i documenti, le informazioni e i dati sono accessibili ai sensi dell'articolo 5 del d.lgs. n. 33/2013 e ss.mm.ii.

La pubblicazione di atti nell'Albo ufficiale o sulla *homepage* di Ateneo **non esonera gli uffici dall'obbligo di pubblicazione** anche sul sito istituzionale nell'apposita sezione *Amministrazione trasparente*, nei casi in cui tali atti rientrino nelle categorie per le quali l'obbligo è previsto dalla normativa vigente.

20.3 *Strumenti e tecniche di rilevazione dell'effettivo utilizzo dei dati da parte degli utenti della sezione Amministrazione trasparente*

L'Ateneo ha attivato l'indirizzo di posta elettronica *trasparenza@uniurb.it* dedicato, oltre che alla gestione dei reclami e segnalazioni su ritardi o inadempienze in merito alla "trasparenza" ed ai "procedimenti amministrativi", anche alla rilevazione dell'interesse dei cittadini sui dati pubblicati.

Nella considerazione che l'utilizzo dei dati è legato anche alla loro qualità, alla semantica e alla immediata accessibilità dei contenuti, l'Ateneo si ripropone, per il triennio 2020-2022, di migliorare gli strumenti ed iniziative di ascolto degli *stakeholders* messi gradualmente a punto per raccogliere *feedback* sul livello di utilità e di utilizzazione dei dati pubblicati nella sezione *Amministrazione trasparente*, sulla precisione, completezza, correttezza e tempestività delle informazioni ed eventuali segnalazioni o reclami in merito a ritardi e inadempienze riscontrate, al fine di monitorare ed attuare le azioni finalizzate al miglioramento continuo del servizio.

A tal fine:

- all'interno della sezione *Amministrazione trasparente* è già stato previsto l'inserimento di una finestra di dialogo tra *stakeholders* ed Università per la rilevazione dei *feedbacks* per mettere meglio a fuoco i bisogni informativi degli *stakeholders* interni ed esterni dell'amministrazione;
- *feedback* saranno raccolti attraverso la somministrazione di questionari nel corso delle *Giornate della trasparenza*;
- sono monitorati, nel rispetto e nei limiti della *privacy*, gli accessi alla sezione *Amministrazione trasparente*, in modo da riscontrare quali siano i dati più consultati e di maggiore interesse per privilegiarne le azioni di miglioramento. I dati di accesso alla sezione *Amministrazione trasparente* potranno essere analizzati, rappresentati in *report* dettagliati e raggruppati per obiettivi da raggiungere. Il monitoraggio potrà essere effettuato anche in tempo reale.

²⁸ Circolare n. 2/2013 del Dipartimento della Funzione pubblica sull'attuazione della trasparenza del 19/07/2013.



L'ascolto effettuato con tali modalità presenta per l'Ateneo l'opportunità di ricevere la "voce" anche di alcuni dei suoi *stakeholders* chiave, quali studenti, famiglie e tutti quei portatori di interesse che legittimano di per sé la sua *mission*. Ciò potrà permettere all'Ateneo:

- implementazione delle pagine *internet* con ulteriori dati, sulla base del *feedback* degli *stakeholders*;
- previsione di eventuali ulteriori misure per la rilevazione del grado di consultazione dei dati pubblicati.

20.4 Misure per assicurare l'efficacia dell'istituto dell'accesso civico

20.4.1 Accesso civico cd. semplice

Resta ferma la disciplina relativa all'accesso civico cd. semplice (art. 5 del d.lgs. n. 33/2013 e ss.mm.ii.), che si sostanzia nel diritto di chiunque, senza dover dimostrare l'interesse differenziato a sostegno di tale esigenza e senza alcuna limitazione rispetto alla legittimazione soggettiva, di accedere alle informazioni direttamente ed immediatamente, senza autenticazione ed identificazione (art. 2, comma 2), e di riutilizzare²⁹ i documenti, le informazioni ed i dati per i quali sussiste l'obbligo di pubblicazione, senza ulteriori restrizioni diverse dall'obbligo di citarne la fonte e di rispettarne l'integrità. Tale diritto si estrinseca nel chiedere ed ottenere che l'Ateneo pubblichi le informazioni, gli atti e i documenti detenuti ma che, per qualsiasi motivo, non abbia provveduto a rendere pubblici sul proprio sito istituzionale: un diritto di accesso, quindi, svincolato dai requisiti di legittimazione dell'accesso previsto dalla legge n. 241/1990 e ss.mm.ii.,³⁰ azionabile senza formalità, senza dover dimostrare l'utilità dell'atto che si intende conoscere rispetto alle esigenze difensive del richiedente, ma fondato sul solo presupposto dell'inadempimento in cui l'amministrazione è incorsa rispetto agli obblighi di pubblicità. Pubblici ai fini in esame, e dunque soggetti a libero accesso da parte di ciascuno, sono solo i dati e documenti per i quali si prescrive la pubblicazione obbligatoria.

A tutela di tale diritto è riconosciuta a chiunque la possibilità di inoltrare una richiesta di accesso civico (art. 5) che, oltre a non essere sottoposta ad alcuna limitazione quanto alla legittimazione soggettiva del richiedente, non deve essere motivata, è gratuita e va presentata al Responsabile della prevenzione della corruzione e della trasparenza dell'Ateneo, fermo restando l'obbligo a carico dei responsabili degli uffici di assicurare il tempestivo e regolare flusso delle informazioni da pubblicare ai fini del rispetto dei termini stabiliti dal d.lgs. n. 33/2013 e ss.mm.ii..

L'istanza deve identificare i dati, le informazioni o i documenti oggetto di pubblicazione obbligatoria e devono considerarsi inammissibili le richieste il cui oggetto sia troppo vago, così da non permettere di identificare la documentazione richiesta, o laddove la richiesta sia manifestamente irragionevole. Resta ferma la possibilità per l'Ateneo di chiedere di precisare la richiesta con l'identificazione dei dati, informazioni o documenti.

Il Responsabile prevenzione della corruzione e della trasparenza si pronuncerà in ordine alla richiesta di accesso civico e, in virtù dell'art. 43, comma 4, ne controllerà ed assicurerà la regolare attuazione. Tale richiesta comporta infatti l'obbligo per l'Ateneo di procedere alla pubblicazione sul sito del documento, dell'informazione o del dato richiesto entro trenta giorni, comunicando contestualmente al richiedente l'avvenuta pubblicazione con l'indicazione del collegamento ipertestuale a quanto richiesto. Se il documento, l'informazione o il dato richiesto risultasse già pubblicato, l'Ateneo indicherà al richiedente

²⁹ Ai sensi del decreto legislativo 24 gennaio 2006, n. 36, del decreto legislativo 7 marzo 2005, n. 82, e del decreto legislativo 30 giugno 2003, n. 196.

³⁰ È opportuno evidenziare che l'accesso civico non sostituisce il diritto di accesso di cui all'art. 22 della legge n. 241/1990 e ss.mm.ii., che è uno strumento finalizzato a proteggere interessi giuridici particolari da parte di soggetti che sono portatori di un "interesse diretto, concreto e attuale, corrispondente ad una situazione giuridicamente tutelata e collegata al documento al quale è chiesto l'accesso" (art. 22, comma 1, lett. b), della legge n. 241/1990 e ss.mm.ii.) e si esercita con la visione o l'estrazione di copia di documenti amministrativi. Diversamente, esso non necessita di una particolare legittimazione e riguarda tutte le informazioni e i dati che, ai sensi del d.lgs. n. 33/2013 e ss.mm.ii. e delle altre disposizioni vigenti, le pubbliche amministrazioni devono pubblicare.



il relativo collegamento ipertestuale.

Sebbene la nuova normativa non menzioni più il ricorso al titolare del potere sostitutivo, l'A.N.AC., nella delibera n. 1310/2016 ritiene applicabile comunque l'art. 2, comma 9-ter della legge n. 241/1990 e ss.mm.ii.. Nei casi di ritardo o mancata risposta, il richiedente potrà pertanto ricorrere al titolare del potere sostitutivo affinché, verificata la sussistenza dell'obbligo di pubblicazione, provveda nei termini di cui all'art. 2, comma 9-ter, della legge n. 241/90 e ss.mm.ii. ad assicurare la pubblicazione dei dati richiesti.

La richiesta di accesso civico comporterà, tra l'altro, da parte del Responsabile della prevenzione della corruzione e della trasparenza, in relazione alla loro gravità, l'obbligo di segnalazione dei casi di inadempimento o di adempimento parziale al vertice politico dell'amministrazione ed all'Organismo Indipendente di Valutazione (OIV) (ai fini dell'attivazione di altre forme di responsabilità) e, nei casi più gravi, all'ufficio competente per i procedimenti disciplinari (ai fini dell'eventuale attivazione del procedimento disciplinare). La tutela giurisdizionale del diritto di accesso civico è regolata dalle disposizioni di cui al d.lgs. n. 104/2010 (Codice del processo amministrativo).

L'Ateneo ha adottato le misure necessarie per assicurare l'efficacia di tale istituto. Nella sezione *Amministrazione trasparente > Altri contenuti > Accesso civico* è illustrato l'istituto e sono chiarite le modalità e le procedure per l'esercizio del diritto all'accesso civico. Vi è pubblicato il nome del Responsabile della prevenzione della corruzione e della trasparenza Dott. Alessandro Perfetto e vi è indicato il Rettore quale titolare del potere sostitutivo; vi sono altresì segnalati i recapiti telefonici, le caselle di posta elettronica istituzionale e vi sono specificate cinque diverse modalità di invio dell'istanza. In merito alle modalità di presentazione, l'art. 5 del d.lgs. n. 33/2013 e ss.mm.ii. prevede che possa utilizzarsi la modalità telematica di cui al d.lgs. n. 82/2005, che all'art. 65 dispone che le istanze sono valide se:

- a) sottoscritte mediante la firma digitale o la firma elettronica qualificata;
- b) l'istante è identificato attraverso il sistema pubblico di identità digitale (SPID), nonché carta di identità elettronica o la carta nazionale dei servizi;
- c) sono sottoscritte e presentate unitamente alla copia del documento d'identità;
- d) trasmesse dall'istante mediante la propria casella di posta elettronica certificata.

Resta ferma la possibilità di presentare l'istanza anche a mezzo posta, fax o direttamente presso l'ufficio del Responsabile della prevenzione della corruzione e della trasparenza; laddove la richiesta di accesso civico non sia sottoscritta dall'interessato in presenza del dipendente addetto, la stessa dovrà essere sottoscritta e presentata unitamente a copia fotostatica non autenticata di un documento di identità del sottoscrittore, che va inserita nel fascicolo (cfr. art. 38, commi 1 e 3, del D.P.R. n. 445/2000).

Pertanto l'istanza può essere presentata, nel rispetto di quanto sopra, con una delle seguenti modalità:

- tramite PEC al seguente indirizzo amministrazione@uniurb.legalmail.it;
- tramite e-mail all'indirizzo non certificato trasparenza@uniurb.it;
- tramite fax al numero +39 0722 2690;
- tramite posta all'indirizzo: Responsabile della prevenzione della corruzione e della trasparenza, Università degli Studi di Urbino Carlo Bo, via Saffi, 2, 61029 Urbino;
- mediante consegna a mano presso l'Ufficio Protocollo e Archivio, Università degli Studi di Urbino Carlo Bo, via Saffi, 2, 61029 Urbino.

Al fine di agevolare l'esercizio del diritto sono predisposti i moduli per la richiesta di accesso e per la richiesta di accesso al titolare del potere sostitutivo, scaricabili dagli interessati in formato .pdf alla pagina <https://www.uniurb.it/trasparenza/amministrazione-trasparente/altri-contenuti/accesso-civico>.

Come precisato dal Dipartimento della Funzione pubblica della Presidenza del Consiglio dei Ministri nella circolare n. 2/2013 del 19 luglio 2013, anche le società sono legittimate a segnalare eventuali inadempimenti, in quanto possono essere interessate ad una serie di informazioni, diverse da quelle del comune cittadino ma utili per l'esercizio della propria attività.



I dati del numero di richieste di accesso civico evase anno per anno sono specificate nel registro degli accessi pubblicato nella sotto-sezione “*Accesso civico*” della sezione *Amministrazione trasparente*.

20.4.2 *Accesso civico c.d. generalizzato*

Importanti novità sono state introdotte in materia di accesso civico da parte del d.lgs. n. 97/2016, come anche declinate nella delibera A.N.AC. n. 1309/2016 “*Linee guida recanti indicazioni operative ai fini della definizione delle esclusioni e dei limiti all’accesso civico di cui all’art. 5 comma 2 del d.lgs. 33/2013 recante «riordino della disciplina riguardante il diritto di accesso civico e gli obblighi di pubblicità, trasparenza e diffusione di informazioni da parte delle pubbliche amministrazioni»*”.

Con il decreto legislativo n. 33/2013 e ss.mm.ii., in attuazione della delega di cui all’art. 1, commi 35 e 36 della legge n. 190/2012 e ss.mm.ii., è stato introdotto il principio della trasparenza come accessibilità totale alle informazioni concernenti l’organizzazione e l’attività delle pubbliche amministrazioni, sono stati introdotti puntuali obblighi di pubblicazione a carico delle amministrazioni pubbliche ed è stato introdotto l’accesso civico quale diritto di chiunque di richiedere documenti, informazioni e dati, nei casi in cui sia stata omessa la loro pubblicazione.

Con il d.lgs. n. 97/2016 il concetto di trasparenza viene davvero a configurarsi come accessibilità totale, in quanto tale nuova tipologia di accesso, delineata nel novellato art. 5, comma 2, del d.lgs. n. 33/2013, consente a chiunque il “*diritto di accedere ai dati e ai documenti detenuti dalle pubbliche amministrazioni, ulteriori rispetto a quelli oggetto di pubblicazione ai sensi del presente decreto, nel rispetto dei limiti relativi alla tutela di interessi pubblici e privati giuridicamente rilevanti, secondo quanto previsto dall’art. 5-bis*”. La ratio della riforma, ispirata ai **principi del F.O.I.A. (Freedom of Information Act)**, di derivazione statunitense, risiede nella dichiarata finalità di favorire forme diffuse di controllo sul perseguimento delle funzioni istituzionali e sull’utilizzo delle risorse pubbliche e di promuovere la partecipazione al dibattito pubblico.

I nuovi articoli 5 e 5-bis del d.lgs. n. 33/2013 e ss.mm.ii. dettano la nuova disciplina dell’accesso civico, distinguendo l’accesso civico antecedente alla modifica apportata dal d.lgs. n. 97/2016 dal nuovo accesso civico. Le Linee guida dell’A.N.AC. in materia di nuovo accesso civico, di cui alla deliberazione n. 1309/2016, rinominano lo stesso come “**accesso generalizzato**” e forniscono indicazioni puntuali per la corretta attuazione di tale nuovo diritto. Vi si prescrive che la richiesta di accesso generalizzato possa essere presentata alternativamente:

- a) all’ufficio che detiene i dati, le informazioni o i documenti;
- b) all’Ufficio relazioni con il pubblico;
- c) ad altro ufficio indicato dall’amministrazione nella sezione *Amministrazione trasparente* del sito istituzionale.

Le modalità di presentazione sono analoghe a quelle dell’accesso civico:

- posta ordinaria;
- posta elettronica;
- posta certificata;
- presentazione diretta all’ufficio.

Il rilascio di dati o documenti in formato elettronico o cartaceo è gratuito, salvo il rimborso del costo effettivamente sostenuto e documentato dall’Ateneo per la riproduzione su supporti materiali.

Nel caso di accesso generalizzato la procedura può prevedere il preventivo coinvolgimento di eventuali controinteressati e deve concludersi entro il termine di 30 giorni dalla presentazione dell’istanza, con provvedimento espresso e motivato e con trasmissione tempestiva dei dati o documenti all’interessato.

In caso di diniego totale o parziale o mancata risposta entro il termine di 30 giorni l’interessato può presentare una richiesta di riesame al Responsabile della prevenzione della corruzione e della trasparenza, che decide con provvedimento motivato entro venti giorni.



Se l'accesso è negato per la protezione di dati personali, il Responsabile della prevenzione della corruzione e della trasparenza provvede sentito il Garante della *privacy*, che si pronuncia entro dieci giorni dalla richiesta.

La richiesta di riesame al Responsabile della prevenzione della corruzione e della trasparenza può essere presentata anche dai controinteressati nel caso di accoglimento della richiesta di accesso civico.

Contro la decisione dell'Ateneo e del Responsabile della prevenzione della corruzione e della trasparenza il richiedente può presentare ricorso al TAR ai sensi dell'art. 116 del d.lgs. n. 104/2010.

L'accesso generalizzato pone un duplice ordine di questioni da affrontare:

- a) rispetto dei limiti relativi alla tutela di interessi pubblici e privati di cui all'art. 5-*bis* del d.lgs. n. 33/2013 e ss.mm.ii.
- b) adeguamenti organizzativi
in merito alle quali le Linee guida di cui alla deliberazione n. 1309/2016 forniscono alcune indicazioni interpretative, specificando in cosa consistono le eccezioni assolute ed i limiti derivanti dalla tutela di interessi pubblici e privati.

Sulle disposizioni organizzative le Linee guida raccomandano soluzioni idonee a coordinare i comportamenti dell'amministrazione, anche mediante la concentrazione della competenza a decidere sulle richieste di accesso in un unico ufficio dotato di risorse professionali adeguate che dialoghi con gli uffici che detengono i dati.

In considerazione dell'importante novità normativa e della necessaria organizzazione che la migliore funzionalità dell'accesso comporta, come suggerito nelle Linee guida, l'Ateneo ha programmato e/o posto in essere le seguenti misure di attuazione:

- a. Il Responsabile della prevenzione della corruzione e della trasparenza, coerentemente con le soluzioni individuate dalle suddette Linee guida, ha avviato una riflessione sulle modalità migliori per raccogliere, organizzare e gestire tutte le domande di accesso generalizzato che pervengono all'Ateneo;
- b. Il Responsabile della prevenzione della corruzione e della trasparenza ha predisposto un Regolamento sull'accesso (di prossima approvazione ed adozione) che reca una disciplina organica e coordinata delle tre tipologie di accesso (documentale di cui alla L. n. 241/1990 e ss.mm.ii., civico "semplice" e generalizzato) e disciplina i profili organizzativi di ricezione e gestione delle richieste;
- c. Nella stessa logica l'Ateneo ha avviato, sotto la supervisione del Responsabile della prevenzione della corruzione e della trasparenza, l'informatizzazione del registro degli accessi (al momento compilato manualmente e pubblicato in un foglio *excel*), che terrà conto delle tre sezioni sull'accesso generalizzato, accesso civico e accesso *ex* L. n. 241/1990 e ss.mm.ii.

Nelle more della formale adozione del suddetto Regolamento, l'Ateneo ha già adottato alcune prime misure necessarie per assicurare l'efficacia di tale istituto. Nella sezione *Amministrazione trasparente > Altri contenuti > Accesso civico* è illustrato l'istituto, sono chiarite le modalità e le procedure per l'esercizio del diritto all'accesso generalizzato e per l'eventuale riesame ed è pubblicata l'apposita modulistica da utilizzare, scaricabile dagli interessati in formato *.pdf* alla pagina <https://www.uniurb.it/trasparenza/amministrazione-trasparente/altri-contenuti/accesso-civico>.

Come nel caso dell'accesso civico, sono specificate cinque diverse modalità di invio dell'istanza.

20.5 Trasparenza: limiti e privacy

L'Ateneo si impegna a pubblicare i dati rispettando le disposizioni nazionali ed europee in materia di segreto di stato, di segreto d'ufficio, di segreto statistico e di protezione dei dati personali, come previsto dall'art. 1, comma 15, della legge n. 190/2012 e ss.mm.ii. ed evidenziato dall'art. 1, comma 2, del d.lgs. n. 33/2013 e ss.mm.ii..



L'attuazione della trasparenza sarà in ogni caso temperata con l'interesse costituzionalmente protetto della tutela della riservatezza e rispetterà le disposizioni in materia di protezione dei dati personali (art. 11 del d.lgs. n. 196/2003, art. 4, commi 3-6, ed art. 26, comma 4, del d.lgs. n. 33/2013 e ss.mm.ii.).

I dati personali pubblicati nella sezione *Amministrazione trasparente* sono riutilizzabili solo alle condizioni previste dalla normativa vigente sul riuso dei dati pubblici (direttiva comunitaria 2003/98/CE e d.lgs. n. 36/2006 di recepimento della stessa), in termini compatibili con gli scopi per i quali sono stati raccolti e registrati e nel rispetto della normativa in materia di protezione dei dati personali.

In sede di predisposizione della documentazione da pubblicare gli uffici si atterranno accuratamente alle indicazioni contenute nella deliberazione del Garante per la protezione dei dati personali n. 243 del 15/5/2014 in materia di *trattamento dei dati personali contenuti anche in atti e documenti amministrativi, per finalità di pubblicità e trasparenza sul web da soggetti pubblici e da altri enti obbligati*, le quali pongono una serie di limiti al riutilizzo dei dati, richiamando le disposizioni comunitarie che introducono specifiche eccezioni al riutilizzo, fondate sui principi di protezione dei dati, prevedendo che una serie di documenti del settore pubblico contenenti tale tipologia di informazioni siano sottratti al riuso anche qualora siano liberamente accessibili *online*.

Il Garante ricorda che la “diffusione” di dati personali, ossia “*il dare conoscenza dei dati personali a soggetti indeterminati, in qualunque forma, anche mediante la loro messa a disposizione o consultazione*” da parte dei “soggetti pubblici” è ammessa unicamente quando la stessa è prevista da una specifica norma di legge o di regolamento.

Pertanto prima di mettere a disposizione sul sito *web* istituzionale informazioni, atti e documenti amministrativi contenenti dati personali occorre accertarsi che ci sia l'obbligo. In tale evenienza è necessario selezionare i dati personali, verificando, caso per caso, se ricorrono i presupposti per l'oscuramento di determinate informazioni. Considerando che la norma fa espressamente riferimento al “rispetto dei principi sul trattamento dei dati personali” occorre avere riguardo ai principi fondamentali in materia dettati dall'art. 11 e seguenti del *Codice della privacy* (pertinenza, non eccedenza, proporzionalità ed indispensabilità con riferimento alla finalità della pubblicazione), consentendo la diffusione dei dati personali solo nel caso in cui sia realmente necessaria e proporzionata alla finalità di trasparenza perseguita nel caso concreto. Ad esempio, **nei curriculum vitae e nelle dichiarazioni, si dovranno rendere inintelligibili, prima della pubblicazione, i dati personali eccedenti, non pertinenti o non indispensabili** rispetto alle specifiche finalità di trasparenza della pubblicazione (ad esempio, stato civile, codice fiscale, sottoscrizione, indirizzi e numeri di telefono personali, *hobbies*, ecc.). Laddove il *curriculum* sia necessario, si rende pertanto opportuno pubblicare e far compilare un *facsimile* idoneo alla pubblicazione sul *web* rispettoso della disciplina sulla riservatezza.

Analoga attenzione si dovrà prestare con riferimento alla pubblicazione di:

- dichiarazioni dei redditi
- entità di corrispettivi e compensi
- provvedimenti finali dei procedimenti relativi a concorsi e prove selettive per l'assunzione del personale e progressioni di carriera
- atti di concessione di sovvenzioni, contributi, sussidi e attribuzione di vantaggi economici e dell'elenco dei soggetti beneficiari.

Considerato che l'eventuale diffusione sul *web* di informazioni sensibili o comunque idonee ad esporre l'interessato a discriminazioni presenta rischi specifici per la dignità di coloro che versino in condizioni di disagio economico-sociale, dovranno quindi essere adottate tutte le cautele necessarie per evitare un'indebita diffusione di dati personali, che comporta un trattamento illegittimo nei termini appena descritti. **Non è consentita pertanto la pubblicazione dei dati identificativi delle persone fisiche destinatarie dei provvedimenti di concessione di sovvenzioni, contributi, sussidi e attribuzione di**



vantaggi economici, **qualora da tali dati sia possibile ricavare informazioni relative allo stato di salute ovvero alla situazione di disagio economico sociale** degli interessati.

Sempre nel caso di concessione di sovvenzioni, contributi, sussidi e attribuzione di vantaggi economici, l'adempimento relativo alla pubblicazione del *link* al **progetto** è assolto con la pubblicazione delle **sole parti dello stesso che si ritengono essenziali per la concessione del contributo e che non sono coperti da segreto industriale o diritto di autore**. A tal fine potrebbe essere utile impartire opportune istruzioni già nel bando o avviso facendo predisporre ai partecipanti schede progetto ai soli fini della pubblicazione prevista da questo articolo.

È comunque **sempre vietata la diffusione di dati idonei a rivelare lo stato di salute e la vita sessuale. Non sono ostensibili**, se non nei casi previsti dalla legge, le notizie concernenti la **natura delle infermità e degli impedimenti personali o familiari che causino l'astensione dal lavoro**, nonché **le componenti della valutazione o le notizie concernenti il rapporto di lavoro tra il dipendente e l'amministrazione**, idonee a rivelare dati sensibili.

Nella deliberazione n. 243 del 15/5/2014 citata, il Garante per la protezione dei dati personali ritiene che **laddove atti, documenti e informazioni, oggetto di pubblicazione obbligatoria per finalità di trasparenza, contengano dati personali, questi ultimi devono essere oscurati**, anche prima del termine di cinque anni, quando sono stati raggiunti gli scopi per i quali essi sono stati resi pubblici e gli atti stessi hanno prodotto i loro effetti.

In ossequio a tali principi, **prima di procedere alla pubblicazione e diffusione di un dato occorrerà effettuare preliminarmente una attenta valutazione in ordine alla finalità per la quale il dato medesimo verrà pubblicato**, verificando nel contempo che la sua diffusione non comporti il sacrificio dei diritti dell'interessato, in quanto non proporzionata alle finalità stesse, **eventualmente consultando gli orientamenti del Garante per la protezione dei dati personali** per ogni caso di dubbio.

Non sarà richiesta l'informativa all'interessato quando i dati sono trattati per obbligo previsto dalla legge (art. 13 comma 5, lett. a), del d.lgs. n. 196/2003).

Per le finalità sopra descritte, si rinvia allo **schema riepilogativo riportato nella pag. 17** della deliberazione del Garante per la protezione dei dati personali.

20.6 Dati ulteriori

Come precisato nella delibera CiVIT n. 2/2012, la più recente accezione della trasparenza quale "accessibilità totale" implica che le amministrazioni si impegnino, nell'esercizio della propria discrezionalità ed in relazione all'attività istituzionale espletata, a pubblicare sui propri siti istituzionali dati "ulteriori" oltre a quelli espressamente indicati e richiesti da specifiche norme di legge. La pubblicazione dei "dati ulteriori" è prevista anche dalla legge n. 190/2012 e ss.mm.ii. come contenuto dei Piani triennali di prevenzione della corruzione (art. 1, comma 9, lett. f)).

Il d.lgs. n. 33/2013 e ss.mm.ii., all'art. 1, comma 1, nell'esplicitare il principio generale di trasparenza e nel fare riferimento ai *"dati e documenti detenuti dalle pubbliche amministrazioni, allo scopo di tutelare i diritti dei cittadini, promuovere la partecipazione degli interessati all'attività amministrativa e favorire forme diffuse di controllo sul perseguimento delle funzioni istituzionali e sull'utilizzo delle risorse pubbliche"*, offre un criterio di discrezionalità molto ampio, che è opportuno sia letto in una logica di piena apertura dell'amministrazione verso l'esterno e non declinato solamente in forme di mero adempimento delle norme puntuali sugli obblighi di pubblicazione.

In questa ottica, i dati ulteriori sono quelli che l'Ateneo, in ragione delle proprie caratteristiche strutturali e funzionali, individuerà a partire dalle richieste di conoscenza dei portatori di interesse, anche in coerenza con le finalità del d.lgs. n. 150/2009 e ss.mm.ii. e della legge n. 190/2012 e ss.mm.ii., per individuare tipologie di informazioni che, a prescindere da interessi prettamente individuali, rispondono



a richieste frequenti e che, pertanto, possa essere opportuno rendere pubbliche nella logica dell'accessibilità totale.

È importante sottolineare che si deve trattare di dati utili per i portatori di interesse. Essi possono anche consistere in un'elaborazione di "secondo livello" di dati ed informazioni obbligatori, resi più comprensibili per gli interlocutori che non hanno specifiche competenze tecniche.

Ogni ufficio potrà valutare autonomamente e proporre al Responsabile della prevenzione della corruzione e della trasparenza la pubblicazione, in questa sezione, di relazioni, dati ed informazioni sulle attività svolte ritenute di interesse per gli *stakeholders*.

21. Modalità di pubblicazione e comunicazione del *Piano per la prevenzione della corruzione*

Come previsto nella determinazione dell'A.N.AC. n. 12 del 28 ottobre 2015, una volta adottato, il Piano sarà tempestivamente pubblicato sul sito istituzionale dell'Ateneo, nella sezione *Amministrazione trasparente*, creata sulla base del d.lgs. n. 33/2013 e ss.mm.ii., sotto-sezione "*Altri contenuti > Prevenzione della corruzione*". Il documento è pubblicato altresì nell'Albo ufficiale dell'Università.

Il *Piano triennale per la prevenzione della corruzione* è destinato a tutto il personale docente, ricercatore, tecnico-amministrativo e C.E.L. dell'Ateneo. Tutti i dipendenti sono tenuti a prenderne atto, ad osservarlo e a farlo osservare.

Il Responsabile dà opportuna visibilità e diffusione al *Piano per la prevenzione della corruzione* tramite la pubblicazione permanente sul sito *web* istituzionale, nella sezione *Amministrazione trasparente*, in un formato aperto di pubblicazione (ad esempio *.html* o *.pdf*). Tale pubblicazione assolve gli obblighi di trasmissione all'A.N.AC., come specificato nel comunicato del Presidente del 18 febbraio 2015.

Per garantirne un'immediata conoscenza, la sua adozione viene inoltre notificata tramite posta elettronica ed analoghi strumenti di comunicazione a tutto il personale dell'Ateneo (docenti, ricercatori, personale tecnico-amministrativo e C.E.L.) inviandone il *link* ed indicando il percorso da seguire per prendere atto dei suoi contenuti.

A decorrere dalla sua approvazione, il personale neoassunto sarà chiamato a prendere atto del presente Piano al momento della presa di servizio attraverso la sottoscrizione della presa d'atto del *link* della sezione *Amministrazione trasparente* nella quale è pubblicato.

I collaboratori o consulenti, con qualsiasi tipologia di contratto o incarico ed a qualsiasi titolo, nonché tutti i collaboratori a qualsiasi titolo di imprese fornitrici di beni o servizi e che realizzano opere in favore dell'Università sono ugualmente tenuti ad osservare le misure previste nel Piano.

Il *Piano per la prevenzione della corruzione*, o parti di esso, sarà presentato altresì nel corso delle *Giornate della trasparenza* e di eventuali altre iniziative specificamente organizzate.

È dovere di tutto il personale:

- a) prendere visione del presente Piano;
- b) adottare tutti gli *standard* di condotta raccomandati nel Piano;
- c) rivolgersi al Responsabile della prevenzione della corruzione e della trasparenza per ottenere consiglio circa la condotta da tenere in relazione a fattispecie ivi previste.

Nel rispetto della disciplina civile, penale ed amministrativa, ai sensi dell'art. 1, comma 14, della legge n. 190/2012 e ss.mm.ii. l'accertata violazione delle misure di prevenzione previste dal piano costituisce illecito disciplinare e può costituire motivo di determinazione di sanzioni disciplinari da parte degli organi competenti.



22. Tempi e modalità di revisione

Il Piano viene aggiornato annualmente o quando ciò sia ritenuto necessario dal Responsabile della prevenzione della corruzione e della trasparenza in relazione a:

- normative sopravvenute che impongono ulteriori adempimenti;
- emersione di rischi non considerati nella predisposizione del Piano vigente;
- nuovi indirizzi o direttive contenuti nel Piano Nazionale Anticorruzione;
- modifiche sostanziali dell'assetto organizzativo dell'Ateneo;
- risultati delle attività di verifica monitoraggio e controllo ordinarie o straordinarie.

Le proposte di aggiornamento del Piano sono approvate dal Consiglio di Amministrazione. Il Responsabile della prevenzione della corruzione e della trasparenza si riserva di effettuare direttamente, quando necessario, interventi di "micro-revisione" tesi a correggere eventuali refusi, errori formali e soprattutto ad aggiungere annotazioni, precisazioni e quanto necessario per favorire la leggibilità del documento a tutti gli attori coinvolti. Le suddette revisioni saranno indicate nel documento stesso.

23. Recepimento dinamico modifiche legge n. 190/2012 e ss.mm.ii. e relativi decreti attuativi

Per quanto non espressamente previsto nel presente Piano, si fa riferimento, intendendole qui riportate, a tutte le disposizioni vigenti in materia.

ALLEGATO 1) SEZIONE "AMMINISTRAZIONE TRASPARENTE" - ELENCO DEGLI OBBLIGHI DI PUBBLICAZIONE

Denominazione sotto-sezione livello 1 (Macrofamiglie)	Denominazione sotto-sezione 2 livello (Tipologie di dati)	Riferimento normativo	Denominazione del singolo obbligo	Contenuti dell'obbligo	Aggiornamento	Ufficio responsabile elaborazione / trasmissione dati	Ufficio / struttura che collabora con l'ufficio responsabile elaborazione / trasmissione dati	Ufficio responsabile pubblicazione dati	Termine di scadenza per la pubblicazione
Disposizioni generali	Piano triennale per la prevenzione della corruzione e della trasparenza	Art. 10, c. 8, lett. a), d.lgs. n. 33/2013	Piano triennale per la prevenzione della corruzione e della trasparenza (PTPCT)	Piano triennale per la prevenzione della corruzione e della trasparenza e suoi allegati, le misure integrative di prevenzione della corruzione individuate ai sensi dell'articolo 1, comma 2-bis della legge n. 190 del 2012, (MOG 231) (link alla sotto-sezione Altri contenuti/Anticorruzione)	Annuale	Direzione generale - Ufficio Controllo di gestione		Direzione generale - Ufficio Controllo di gestione	Entro 15 giorni dall'adozione
	Atti generali	Art. 12, c. 1, d.lgs. n. 33/2013	Riferimenti normativi su organizzazione e attività	Riferimenti normativi con i relativi <i>link</i> alle norme di legge statale pubblicate nella banca dati "Normattiva" che regolano l'istituzione, l'organizzazione e l'attività delle pubbliche amministrazioni	Tempestivo (ex art. 8, d.lgs. n. 33/2013)	Direzione generale		Direzione generale - Ufficio Controllo di gestione	Entro 20 gg dall'eventuale aggiornamento pubblicato nella banca dati Normattiva
			Atti amministrativi generali	Direttive, circolari, programmi, istruzioni e ogni atto che dispone in generale sulla organizzazione, sulle funzioni, sugli obiettivi, sui procedimenti, ovvero nei quali si determina l'interpretazione di norme giuridiche che riguardano o dettano disposizioni per l'applicazione di esse	Tempestivo (ex art. 8, d.lgs. n. 33/2013)	Direzione generale Ufficio Sviluppo organizzativo		Direzione generale - Ufficio Controllo di gestione	Entro 20 giorni dalla comunicazione dell'approvazione, dall'eventuale aggiornamento o adozione di nuovi atti
			Documenti di programmazione strategico-gestionale	Direttive ministri, documento di programmazione, obiettivi strategici in materia di prevenzione della corruzione e trasparenza	Tempestivo (ex art. 8, d.lgs. n. 33/2013)	Direzione generale - Ufficio Controllo di gestione		Direzione generale - Ufficio Controllo di gestione	Entro 15 giorni dall'adozione
		Art. 12, c. 2, d.lgs. n. 33/2013	Statuti e leggi regionali	Estremi e testi ufficiali aggiornati degli Statuti e delle norme di legge regionali, che regolano le funzioni, l'organizzazione e lo svolgimento delle attività di competenza dell'amministrazione	Tempestivo (ex art. 8, d.lgs. n. 33/2013)	n.a.			
		Art. 55, c. 2, d.lgs. n. 165/2001 Art. 12, c. 1, d.lgs. n. 33/2013	Codice disciplinare e codice di condotta	Codice disciplinare, recante l'indicazione delle infrazioni del codice disciplinare e relative sanzioni (pubblicazione on line in alternativa all'affissione in luogo accessibile a tutti - art. 7, l. n. 300/1970) Codice di condotta inteso quale codice di comportamento	Tempestivo	Settore del Personale		Direzione generale - Ufficio Controllo di gestione	Entro 20 giorni dall'adozione
	Oneri informativi per cittadini e imprese	Art. 12, c. 1-bis, d.lgs. n. 33/2013	Scadenario obblighi amministrativi	Scadenario con l'indicazione delle date di efficacia dei nuovi obblighi amministrativi a carico di cittadini e imprese introdotti dalle amministrazioni secondo le modalità definite con DPCM 8 novembre 2013	Tempestivo	n.a.			
		Art. 34, d.lgs. n. 33/2013	Oneri informativi per cittadini e imprese	Regolamenti ministeriali o interministeriali, provvedimenti amministrativi a carattere generale adottati dalle amministrazioni dello Stato per regolare l'esercizio di poteri autorizzatori, concessori o certificatori, nonché l'accesso ai servizi pubblici ovvero la concessione di benefici con allegato elenco di tutti gli oneri informativi gravanti sui cittadini e sulle imprese introdotti o eliminati con i medesimi atti	Dati non più soggetti a pubblicazione obbligatoria ai sensi del dlgs 97/2016				
	Burocrazia zero	Art. 37, c. 3, d.l. n. 69/2013	Burocrazia zero	Casi in cui il rilascio delle autorizzazioni di competenza è sostituito da una comunicazione dell'interessato	Dati non più soggetti a pubblicazione obbligatoria ai sensi del dlgs 10/2016				
		Art. 37, c. 3-bis, d.l. n. 69/2013	Attività soggette a controllo	Elenco delle attività delle imprese soggette a controllo (ovvero per le quali le pubbliche amministrazioni competenti ritengono necessarie l'autorizzazione, la segnalazione certificata di inizio attività o la mera comunicazione)					
		Art. 13, c. 1, lett. a), d.lgs. n. 33/2013	Titolari di incarichi politici di cui all'art. 14, co. 1, del dlgs n. 33/2013 (da pubblicare in tabelle)	Organi di indirizzo politico e di amministrazione e gestione, con l'indicazione delle rispettive competenze	Tempestivo (ex art. 8, d.lgs. n. 33/2013)	n.a.	n.a.	n.a.	
		Art. 14, c. 1, lett. a), d.lgs. n. 33/2013		Atto di nomina o di proclamazione, con l'indicazione della durata dell'incarico o del mandato elettivo	Tempestivo (ex art. 8, d.lgs. n. 33/2013)	n.a.	n.a.	n.a.	
Art. 14, c. 1, lett. b), d.lgs. n. 33/2013		Curriculum vitae		Tempestivo (ex art. 8, d.lgs. n. 33/2013)	n.a.	n.a.	n.a.		
Art. 14, c. 1, lett. c), d.lgs. n. 33/2013		Compensi di qualsiasi natura connessi all'assunzione della carica		Tempestivo (ex art. 8, d.lgs. n. 33/2013)	n.a.	n.a.	n.a.		
Art. 14, c. 1, lett. d), d.lgs. n. 33/2013		Importi di viaggi di servizio e missioni pagati con fondi pubblici		Tempestivo (ex art. 8, d.lgs. n. 33/2013)	n.a.	n.a.	n.a.		
Art. 14, c. 1, lett. e), d.lgs. n. 33/2013		Dati relativi all'assunzione di altre cariche, presso enti pubblici o privati, e relativi compensi a qualsiasi titolo corrisposti		Tempestivo (ex art. 8, d.lgs. n. 33/2013)	n.a.	n.a.	n.a.		
Art. 14, c. 1, lett. e), d.lgs. n. 33/2013		Altri eventuali incarichi con oneri a carico della finanza pubblica e indicazione dei compensi spettanti		Tempestivo (ex art. 8, d.lgs. n. 33/2013)	n.a.	n.a.	n.a.		
Art. 14, c. 1, lett. f), d.lgs. n. 33/2013 Art. 2, c. 1, punto 1, l. n. 441/1982		1) dichiarazione concernente diritti reali su beni immobili e su beni mobili iscritti in pubblici registri, titolarità di imprese, azioni di società, quote di partecipazione a società, esercizio di funzioni di amministratore o di sindaco di società, con l'apposizione della formula «sul mio onore affermo che la dichiarazione corrisponde al vero» [Per il soggetto, il coniuge non separato e i parenti entro il secondo grado, ove gli stessi vi consentano (NB: dando eventualmente evidenza del mancato consenso) e riferita al momento dell'assunzione dell'incarico]		Nessuno (va presentata una sola volta entro 3 mesi dalla elezione, dalla nomina o dal conferimento dell'incarico e resta pubblicata fino alla cessazione dell'incarico o del mandato)	n.a.	n.a.	n.a.		
Art. 14, c. 1, lett. f), d.lgs. n. 33/2013 Art. 2, c. 1, punto 2, l. n. 441/1982		2) copia dell'ultima dichiarazione dei redditi soggetti all'imposta sui redditi delle persone fisiche [Per il soggetto, il coniuge non separato e i parenti entro il secondo grado, ove gli stessi vi consentano (NB: è necessario limitare, con appositi accorgimenti a cura dell'interessato o della amministrazione, la pubblicazione dei dati sensibili)]		Entro 3 mesi dalla elezione, dalla nomina o dal conferimento dell'incarico	n.a.	n.a.	n.a.		
Art. 14, c. 1, lett. f), d.lgs. n. 33/2013 Art. 2, c. 1, punto 3, l. n. 441/1982		3) dichiarazione concernente le spese sostenute e le obbligazioni assunte per la propaganda elettorale ovvero attestazione di essersi avvalsi esclusivamente di materiali e di mezzi propagandistici predisposti e messi a disposizione dal partito o dalla formazione politica della cui lista il soggetto ha fatto parte, con l'apposizione della formula «sul mio onore affermo che la dichiarazione corrisponde al vero» (con allegate copie delle dichiarazioni relative a finanziamenti e contributi per un importo che nell'anno superi 5.000 €)		Tempestivo (ex art. 8, d.lgs. n. 33/2013)	n.a.	n.a.	n.a.		
Art. 14, c. 1, lett. f), d.lgs. n. 33/2013 Art. 3, l. n. 441/1982		4) attestazione concernente le variazioni della situazione patrimoniale intervenute nell'anno precedente e copia della dichiarazione dei redditi [Per il soggetto, il coniuge non separato e i parenti entro il secondo grado, ove gli stessi vi consentano (NB: dando eventualmente evidenza del mancato consenso)]		Annuale	n.a.	n.a.	n.a.		
Art. 14, c. 1, lett. a), d.lgs. n. 33/2013		Atto di nomina o di proclamazione, con l'indicazione della durata dell'incarico o del mandato elettivo		Tempestivo (ex art. 8, d.lgs. n. 33/2013)	Direzione generale - Ufficio di supporto agli Organi collegiali		Direzione generale - Ufficio di supporto agli Organi collegiali	Entro 20 gg. dall'atto di nomina	
Art. 14, c. 1, lett. b), d.lgs. n. 33/2013		Curriculum vitae		Tempestivo (ex art. 8, d.lgs. n. 33/2013)	Direzione generale - Ufficio di supporto agli Organi collegiali		Direzione generale - Ufficio di supporto agli Organi collegiali	Entro 20 giorni dalla trasmissione del cv e dell'eventuale aggiornamento da parte degli organi di indirizzo	
Art. 14, c. 1, lett. c), d.lgs. n. 33/2013		Compensi di qualsiasi natura connessi all'assunzione della carica		Tempestivo (ex art. 8, d.lgs. n. 33/2013)	Direzione generale - Ufficio di supporto agli Organi collegiali	Area Economico-Finanziaria - Settore Risorse economiche - Ufficio Trattamenti Economici e Previdenziali	Direzione generale - Ufficio di supporto agli Organi collegiali	Entro 20 giorni dall'atto di nomina	
	Importi di viaggi di servizio e missioni pagati con fondi pubblici	Tempestivo (ex art. 8, d.lgs. n. 33/2013)	Segreteria particolare del Rettore	Area Economico-Finanziaria - Settore Risorse economiche - Ufficio Trattamenti Economici e Previdenziali	Direzione generale - Ufficio Controllo di gestione	Ogni tre mesi			

ALLEGATO 1) SEZIONE "AMMINISTRAZIONE TRASPARENTE" - ELENCO DEGLI OBBLIGHI DI PUBBLICAZIONE

Denominazione sotto-sezione livello 1 (Macrofamiglie)	Denominazione sotto-sezione 2 livello (Tipologie di dati)	Riferimento normativo	Denominazione del singolo obbligo	Contenuti dell'obbligo	Aggiornamento	Ufficio responsabile elaborazione / trasmissione dati	Ufficio / struttura che collabora con l'ufficio responsabile elaborazione / trasmissione dati	Ufficio responsabile pubblicazione dati	Termine di scadenza per la pubblicazione	
Organizzazione	Titolari di incarichi politici, di amministrazione, di direzione o di governo	Art. 14, c. 1, lett. d), d.lgs. n. 33/2013	Titolari di incarichi di amministrazione, di direzione o di governo di cui all'art. 14, co. 1-bis, del d.lgs n. 33/2013*	Dati relativi all'assunzione di altre cariche, presso enti pubblici o privati, e relativi compensi a qualsiasi titolo corrisposti	Tempestivo (ex art. 8, d.lgs. n. 33/2013)	Direzione generale - Ufficio di supporto agli Organi collegiali		Direzione generale - Ufficio di supporto agli Organi collegiali	Entro 20 giorni dalla trasmissione dei dati da parte degli organi di indirizzo politico	
		Art. 14, c. 1, lett. e), d.lgs. n. 33/2013		Altri eventuali incarichi con oneri a carico della finanza pubblica e indicazione dei compensi spettanti	Tempestivo (ex art. 8, d.lgs. n. 33/2013)	Direzione generale - Ufficio di supporto agli Organi collegiali		Direzione generale - Ufficio di supporto agli Organi collegiali	Entro 20 giorni dalla trasmissione dei dati da parte degli organi di indirizzo politico	
		Art. 14, c. 1, lett. f), d.lgs. n. 33/2013 Art. 2, c. 1, punto 1, l. n. 441/1982		1) dichiarazione concernente diritti reali su beni immobili e su beni mobili iscritti in pubblici registri, titolarità di imprese, azioni di società, quote di partecipazione a società, esercizio di funzioni di amministratore o di sindaco di società, con l'apposizione della formula «sul mio onore affermo che la dichiarazione corrisponde al vero» [Per il soggetto, il coniuge non separato e i parenti entro il secondo grado, ove gli stessi vi consentano (NB: dando eventualmente evidenza del mancato consenso) e riferita al momento dell'assunzione dell'incarico]	Nessuno (va presentata una sola volta entro 3 mesi dalla elezione, dalla nomina o dal conferimento dell'incarico e resta pubblicata fino alla cessazione dell'incarico o del mandato).	Direzione generale - Ufficio di supporto agli Organi collegiali		Direzione generale - Ufficio di supporto agli Organi collegiali	Entro 20 giorni dalla trasmissione dei dati da parte degli organi di indirizzo politico	
		Art. 14, c. 1, lett. f), d.lgs. n. 33/2013 Art. 2, c. 1, punto 2, l. n. 441/1982		2) copia dell'ultima dichiarazione dei redditi soggetti all'imposta sui redditi delle persone fisiche [Per il soggetto, il coniuge non separato e i parenti entro il secondo grado, ove gli stessi vi consentano (NB: dando eventualmente evidenza del mancato consenso)] (NB: è necessario limitare, con appositi accorgimenti a cura dell'interessato o della amministrazione, la pubblicazione dei dati sensibili)	Entro 3 mesi dalla elezione, dalla nomina o dal conferimento dell'incarico	Direzione generale - Ufficio di supporto agli Organi collegiali		Direzione generale - Ufficio di supporto agli Organi collegiali	Entro 20 giorni dalla trasmissione dei dati da parte degli organi di indirizzo politico	
		Art. 14, c. 1, lett. f), d.lgs. n. 33/2013 Art. 2, c. 1, punto 3, l. n. 441/1982		3) dichiarazione concernente le spese sostenute e le obbligazioni assunte per la propaganda elettorale ovvero attestazione di essersi avvalsi esclusivamente di materiali e di mezzi propagandistici predisposti e messi a disposizione dal partito o dalla formazione politica della cui lista il soggetto ha fatto parte, con l'apposizione della formula «sul mio onore affermo che la dichiarazione corrisponde al vero» (con allegate copie delle dichiarazioni relative a finanziamenti e contributi per un importo che nell'anno superi 5.000 €)	Tempestivo (ex art. 8, d.lgs. n. 33/2013)	n.a.				
		Art. 14, c. 1, lett. f), d.lgs. n. 33/2013 Art. 3, l. n. 441/1982		4) attestazione concernente le variazioni della situazione patrimoniale intervenute nell'anno precedente e copia della dichiarazione dei redditi [Per il soggetto, il coniuge non separato e i parenti entro il secondo grado, ove gli stessi vi consentano (NB: dando eventualmente evidenza del mancato consenso)]	Annuale	Direzione generale - Ufficio di supporto agli Organi collegiali		Direzione generale - Ufficio di supporto agli Organi collegiali	Entro 10 giorni dalla trasmissione dei dati da parte degli organi di indirizzo politico	
	Art. 14, c. 1, lett. a), d.lgs. n. 33/2013	Cessati dall'incarico (documentazione da pubblicare sul sito web)	Atto di nomina, con l'indicazione della durata dell'incarico	Nessuno	Direzione generale - Ufficio di supporto agli Organi collegiali		Direzione generale - Ufficio di supporto agli Organi collegiali			
	Art. 14, c. 1, lett. b), d.lgs. n. 33/2013		Curriculum vitae	Nessuno	Direzione generale - Ufficio di supporto agli Organi collegiali		Direzione generale - Ufficio di supporto agli Organi collegiali			
	Art. 14, c. 1, lett. c), d.lgs. n. 33/2013		Compensi di qualsiasi natura connessi all'assunzione della carica	Nessuno	Direzione generale - Ufficio di supporto agli Organi collegiali		Direzione generale - Ufficio di supporto agli Organi collegiali			
	Art. 14, c. 1, lett. d), d.lgs. n. 33/2013		Importi di viaggi di servizio e missioni pagati con fondi pubblici	Nessuno	Direzione generale - Ufficio di supporto agli Organi collegiali	Area Economico-Finanziaria - Settore Risorse economiche - Ufficio Trattamenti Economici e Previdenziali	Direzione generale - Ufficio Controllo di gestione	Ogni tre mesi		
	Art. 14, c. 1, lett. e), d.lgs. n. 33/2013		Dati relativi all'assunzione di altre cariche, presso enti pubblici o privati, e relativi compensi a qualsiasi titolo corrisposti	Nessuno	Direzione generale - Ufficio di supporto agli Organi collegiali		Direzione generale - Ufficio di supporto agli Organi collegiali			
	Art. 14, c. 1, lett. f), d.lgs. n. 33/2013		Altri eventuali incarichi con oneri a carico della finanza pubblica e indicazione dei compensi spettanti	Nessuno	Direzione generale - Ufficio di supporto agli Organi collegiali		Direzione generale - Ufficio di supporto agli Organi collegiali			
	Art. 14, c. 1, lett. f), d.lgs. n. 33/2013 Art. 2, c. 1, punto 2, l. n. 441/1982		1) copie delle dichiarazioni dei redditi riferiti al periodo dell'incarico;	Nessuno	Direzione generale - Ufficio di supporto agli Organi collegiali		Direzione generale - Ufficio di supporto agli Organi collegiali			
			2) copia della dichiarazione dei redditi successiva al termine dell'incarico o carica, entro un mese dalla scadenza del termine di legge per la presentazione della dichiarazione [Per il soggetto, il coniuge non separato e i parenti entro il secondo grado, ove gli stessi vi consentano (NB: dando eventualmente evidenza del mancato consenso)] (NB: è necessario limitare, con appositi accorgimenti a cura dell'interessato o della amministrazione, la pubblicazione dei dati sensibili)	Nessuno	Direzione generale - Ufficio di supporto agli Organi collegiali		Direzione generale - Ufficio di supporto agli Organi collegiali	Entro 20 giorni dalla decadenza dell'incarico		
	Art. 14, c. 1, lett. f), d.lgs. n. 33/2013 Art. 2, c. 1, punto 3, l. n. 441/1982		3) dichiarazione concernente le spese sostenute e le obbligazioni assunte per la propaganda elettorale ovvero attestazione di essersi avvalsi esclusivamente di materiali e di mezzi propagandistici predisposti e messi a disposizione dal partito o dalla formazione politica della cui lista il soggetto ha fatto parte con riferimento al periodo dell'incarico (con allegate copie delle dichiarazioni relative a finanziamenti e contributi per un importo che nell'anno superi 5.000 €)	Nessuno	Direzione generale - Ufficio di supporto agli Organi collegiali		Direzione generale - Ufficio di supporto agli Organi collegiali	n.a.		
	Art. 14, c. 1, lett. f), d.lgs. n. 33/2013 Art. 4, l. n. 441/1982		4) dichiarazione concernente le variazioni della situazione patrimoniale intervenute dopo l'ultima attestazione [Per il soggetto, il coniuge non separato e i parenti entro il secondo grado, ove gli stessi vi consentano (NB: dando eventualmente evidenza del mancato consenso)]	Nessuno (va presentata una sola volta entro 3 mesi dalla cessazione dell'incarico)	Direzione generale - Ufficio di supporto agli Organi collegiali		Direzione generale - Ufficio di supporto agli Organi collegiali	Entro 20 giorni dalla decadenza dell'incarico		
	Sanzioni per mancata comunicazione dei dati		Art. 47, c. 1, d.lgs. n. 33/2013	Sanzioni per mancata o incompleta comunicazione dei dati da parte dei titolari di incarichi politici, di amministrazione, di direzione o di governo	Provvedimenti sanzionatori a carico del responsabile della mancata o incompleta comunicazione dei dati di cui all'articolo 14, concernenti la situazione patrimoniale complessiva del titolare dell'incarico al momento dell'assunzione della carica, la titolarità di imprese, le partecipazioni azionarie proprie nonché tutti i compensi cui dà diritto l'assunzione della carica	Tempestivo (ex art. 8, d.lgs. n. 33/2013)	RPCT	Direzione generale - Ufficio Controllo di gestione	Direzione generale - Ufficio Controllo di gestione	Entro 20 giorni dall'avvio del provvedimento sanzionatorio
	Rendiconti gruppi consiliari regionali/provinciali		Art. 28, c. 1, d.lgs. n. 33/2013	Rendiconti gruppi consiliari regionali/provinciali	Rendiconti di esercizio annuale dei gruppi consiliari regionali e provinciali, con evidenza delle risorse trasferite o assegnate a ciascun gruppo, con indicazione del titolo di trasferimento e dell'impiego delle risorse utilizzate	Tempestivo (ex art. 8, d.lgs. n. 33/2013)	n.a.	n.a.	n.a.	n.a.
				Atti degli organi di controllo	Atti e relazioni degli organi di controllo	Tempestivo (ex art. 8, d.lgs. n. 33/2013)	n.a.	n.a.	n.a.	n.a.
	Articolazione degli uffici		Art. 13, c. 1, lett. b), d.lgs. n. 33/2013	Articolazione degli uffici	Indicazione delle competenze di ciascun ufficio, anche di livello dirigenziale non generale, i nomi dei dirigenti responsabili dei singoli uffici	Tempestivo (ex art. 8, d.lgs. n. 33/2013)		Ufficio Sviluppo organizzativo		Staff Portale Web e Social Media
Art. 13, c. 1, lett. c), d.lgs. n. 33/2013		Organigramma	Illustrazione in forma semplificata, ai fini della piena accessibilità e comprensibilità dei dati, dell'organizzazione dell'amministrazione, mediante l'organigramma o analoghe rappresentazioni grafiche	Tempestivo (ex art. 8, d.lgs. n. 33/2013)		Ufficio Sviluppo organizzativo		Staff Portale Web e Social Media	Entro 20 giorni dall'approvazione o dall'eventuale aggiornamento	
Art. 13, c. 1, lett. b), d.lgs. n. 33/2013		(da pubblicare sotto forma di organigramma, in modo tale che a ciascun ufficio sia	Nomi dei dirigenti responsabili dei singoli uffici	Tempestivo (ex art. 8, d.lgs. n. 33/2013)		Ufficio Sviluppo organizzativo		Staff Portale Web e Social Media	Entro 20 giorni dall'approvazione o dall'eventuale aggiornamento	

ALLEGATO 1) SEZIONE "AMMINISTRAZIONE TRASPARENTE" - ELENCO DEGLI OBBLIGHI DI PUBBLICAZIONE

Denominazione sotto-sezione livello 1 (Macrofamiglie)	Denominazione sotto-sezione 2 livello (Tipologie di dati)	Riferimento normativo	Denominazione del singolo obbligo	Contenuti dell'obbligo	Aggiornamento	Ufficio responsabile elaborazione / trasmissione dati	Ufficio / struttura che collabora con l'ufficio responsabile elaborazione / trasmissione dati	Ufficio responsabile pubblicazione dati	Termine di scadenza per la pubblicazione
	Telefono e posta elettronica	Art. 13, c. 1, lett. d), d.lgs. n. 33/2013	Telefono e posta elettronica	Elenco completo dei numeri di telefono e delle caselle di posta elettronica istituzionali e delle caselle di posta elettronica certificata dedicate, cui il cittadino possa rivolgersi per qualsiasi richiesta inerente i compiti istituzionali	Tempestivo (ex art. 8, d.lgs. n. 33/2013)	SSIA		Staff Portale Web e Social Media	Entro 20 giorni dall'eventuale aggiornamento
		Art. 15, c. 2, d.lgs. n. 33/2013		Estremi degli atti di conferimento di incarichi di collaborazione o di consulenza a soggetti esterni a qualsiasi titolo (compresi quelli affidati con contratto di collaborazione coordinata e continuativa) con indicazione dei soggetti percettori, della ragione dell'incarico e dell'ammontare erogato	Tempestivo (ex art. 8, d.lgs. n. 33/2013) Entro tre mesi dal conferimento dell'incarico e per i tre anni successivi alla cessazione dell'incarico	Ufficio Amministrazione e Reclutamento personale tecnico amministrativo e Collaboratori ed Esperti Linguistici (per competenza) Ufficio Reclutamento e amministrazione personale docente e ricercatore (per competenza) Ufficio Sviluppo organizzativo (per competenza) Dipartimenti (Segreterie Plessi e Scuole afferenti) (per competenza) Ufficio Dottorati, Post Laurea, Esami di Stato (per competenza) Ufficio Legale (per competenza) Ufficio Orientamento, Tutorato - Sportello studenti diversamente abili (per competenza) Istituto di Scienze religiose (per competenza)		Ufficio Amministrazione e Reclutamento personale tecnico amministrativo e Collaboratori ed Esperti Linguistici (per competenza) Ufficio Reclutamento e amministrazione personale docente e ricercatore (per competenza) Dipartimenti (Segreterie Plessi e Scuole afferenti) (per competenza) Ufficio Dottorati, Post Laurea, Esami di Stato (per competenza) Ufficio Controllo di gestione (per competenza) Ufficio Orientamento, Tutorato - Sportello studenti diversamente abili (per competenza) Istituto di Scienze religiose (per competenza)	Entro tre mesi dal conferimento dell'incarico e per i tre anni successivi alla cessazione dell'incarico
				Per ciascun titolare di incarico:					Entro tre mesi dal conferimento dell'incarico e per i tre anni successivi alla cessazione dell'incarico
		Art. 15, c. 1, lett. b), d.lgs. n. 33/2013		1) curriculum vitae, redatto in conformità al vigente modello europeo	Tempestivo (ex art. 8, d.lgs. n. 33/2013)	Ufficio Amministrazione e Reclutamento personale tecnico amministrativo e Collaboratori ed Esperti Linguistici (per competenza) Ufficio Reclutamento e amministrazione personale docente e ricercatore (per competenza) Ufficio Sviluppo organizzativo (per competenza) Dipartimenti (Segreterie Plessi e Scuole afferenti) (per competenza) Ufficio Dottorati, Post Laurea, Esami di Stato (per competenza) Ufficio Legale (per competenza) Ufficio Orientamento, Tutorato - Sportello studenti diversamente abili (per competenza) Istituto di Scienze religiose (per competenza)		Ufficio Amministrazione e Reclutamento personale tecnico amministrativo e Collaboratori ed Esperti Linguistici (per competenza) Ufficio Reclutamento e amministrazione personale docente e ricercatore (per competenza) Dipartimenti (Segreterie Plessi e Scuole afferenti) (per competenza) Ufficio Dottorati, Post Laurea, Esami di Stato (per competenza) Ufficio Controllo di gestione (dati e documenti Ufficio Sviluppo organizzativo ed Ufficio legale) Ufficio Orientamento, Tutorato - Sportello studenti diversamente abili (per competenza) Istituto di Scienze religiose (per competenza)	Entro tre mesi dal conferimento dell'incarico e per i tre anni successivi alla cessazione dell'incarico

ALLEGATO 1) SEZIONE "AMMINISTRAZIONE TRASPARENTE" - ELENCO DEGLI OBBLIGHI DI PUBBLICAZIONE

Denominazione sotto-sezione livello 1 (Macrofamiglie)	Denominazione sotto-sezione 2 livello (Tipologie di dati)	Riferimento normativo	Denominazione del singolo obbligo	Contenuti dell'obbligo	Aggiornamento	Ufficio responsabile elaborazione / trasmissione dati	Ufficio / struttura che collabora con l'ufficio responsabile elaborazione / trasmissione dati	Ufficio responsabile pubblicazione dati	Termine di scadenza per la pubblicazione
Consulenti e collaboratori	Titolari di incarichi di collaborazione o consulenza	Art. 15, c. 1, lett. c), d.lgs. n. 33/2013	Consulenti e collaboratori (da pubblicare in tabelle)	2) dati relativi allo svolgimento di incarichi o alla titolarità di cariche in enti di diritto privato regolati o finanziati dalla pubblica amministrazione o allo svolgimento di attività professionali	Tempestivo (ex art. 8, d.lgs. n. 33/2013)	Ufficio Amministrazione e Reclutamento personale tecnico amministrativo e Collaboratori ed Esperti Linguistici (per competenza) Ufficio Reclutamento e amministrazione personale docente e ricercatore (per competenza) Ufficio Sviluppo organizzativo (per competenza) Dipartimenti (Segreterie Plessi e Scuole afferenti) (per competenza) Ufficio Accreditamento dottorati e progettazione corsi post laurea (per competenza) Ufficio legale (per competenza) Ufficio Orientamento, Tutorato - Sportello studenti diversamente abili (per competenza) Istituto di Scienze religiose (per competenza)		Ufficio Amministrazione e Reclutamento personale tecnico amministrativo e Collaboratori ed Esperti Linguistici (per competenza) Ufficio Reclutamento e amministrazione personale docente e ricercatore (per competenza) Dipartimenti (Segreterie Plessi e Scuole afferenti) (per competenza) Ufficio Dottorati, Post Laurea, Esami di Stato (per competenza) Ufficio Controllo di gestione (dati e documenti Ufficio Sviluppo organizzativo ed Ufficio legale) Ufficio Orientamento, Tutorato - Sportello studenti diversamente abili (per competenza) Istituto di Scienze religiose (per competenza)	Entro tre mesi dal conferimento dell'incarico e per i tre anni successivi alla cessazione dell'incarico
		Art. 15, c. 1, lett. d), d.lgs. n. 33/2013		3) compensi comunque denominati, relativi al rapporto di lavoro, di consulenza o di collaborazione (compresi quelli affidati con contratto di collaborazione coordinata e continuativa), con specifica evidenza delle eventuali componenti variabili o legate alla valutazione del risultato	Tempestivo (ex art. 8, d.lgs. n. 33/2013)	Ufficio Amministrazione e Reclutamento personale tecnico amministrativo e Collaboratori ed Esperti Linguistici (per competenza) Ufficio Reclutamento e amministrazione personale docente e ricercatore (per competenza) Ufficio Sviluppo organizzativo (per competenza) Dipartimenti (Segreterie Plessi e Scuole afferenti) (per competenza) Ufficio Dottorati, Post Laurea, Esami di Stato (per competenza) Ufficio Legale (per competenza) Ufficio Orientamento, Tutorato - Sportello studenti diversamente abili (per competenza) Istituto di Scienze religiose (per competenza)		Ufficio Amministrazione e Reclutamento personale tecnico amministrativo e Collaboratori ed Esperti Linguistici (per competenza) Ufficio Reclutamento e amministrazione personale docente e ricercatore (per competenza) Dipartimenti (Segreterie Plessi e Scuole afferenti) (per competenza) Ufficio Dottorati, Post Laurea, Esami di Stato (per competenza) Ufficio Controllo di gestione (dati e documenti Ufficio Sviluppo organizzativo ed Ufficio legale) Ufficio Orientamento, Tutorato - Sportello studenti diversamente abili (per competenza) Istituto di Scienze religiose (per competenza)	Entro tre mesi dal conferimento dell'incarico e per i tre anni successivi alla cessazione dell'incarico
		Art. 15, c. 2, d.lgs. n. 33/2013 Art. 53, c. 14, d.lgs. n. 165/2001		Tabelle relative agli elenchi dei consulenti con indicazione di oggetto, durata e compenso dell'incarico (comunicate alla Funzione pubblica)	Tempestivo (ex art. 8, d.lgs. n. 33/2013)	Ufficio Amministrazione e Reclutamento personale tecnico amministrativo e Collaboratori ed Esperti Linguistici (per competenza) Ufficio Reclutamento e amministrazione personale docente e ricercatore (per competenza) Ufficio Sviluppo organizzativo (per competenza) Dipartimenti (Segreterie Plessi e Scuole afferenti) (per competenza) Ufficio Dottorati, Post Laurea, Esami di Stato (per competenza) Ufficio Legale (per competenza) Ufficio Orientamento, Tutorato - Sportello studenti diversamente abili (per competenza) Istituto di Scienze religiose (per competenza)		Pubblicazione tramite comunicazione a PERLA PA	Entro 3 mesi dal conferimento dell'incarico

ALLEGATO 1) SEZIONE "AMMINISTRAZIONE TRASPARENTE" - ELENCO DEGLI OBBLIGHI DI PUBBLICAZIONE

Denominazione sotto-sezione livello 1 (Macrofamiglie)	Denominazione sotto-sezione 2 livello (Tipologie di dati)	Riferimento normativo	Denominazione del singolo obbligo	Contenuti dell'obbligo	Aggiornamento	Ufficio responsabile elaborazione / trasmissione dati	Ufficio / struttura che collabora con l'ufficio responsabile elaborazione / trasmissione dati	Ufficio responsabile pubblicazione dati	Termine di scadenza per la pubblicazione
		Art. 53, c. 14, d.lgs. n. 165/2001		Attestazione dell'avvenuta verifica dell'insussistenza di situazioni, anche potenziali, di conflitto di interesse	Tempestivo	Ufficio Amministrazione e Reclutamento personale tecnico amministrativo e Collaboratori ed Esperti Linguistici (per competenza) Ufficio Reclutamento e amministrazione personale docente e ricercatore (per competenza) Ufficio Sviluppo organizzativo (per competenza) Dipartimenti (Segreterie Plessi e Scuole afferenti) (per competenza) Ufficio Dottorati, Post Laurea, Esami di Stato (per competenza) Ufficio Legale (per competenza) Ufficio Orientamento, Tutorato - Sportello studenti diversamente abili (per competenza) Istituto di Scienze religiose (per competenza)		Ufficio Amministrazione e Reclutamento personale tecnico amministrativo e Collaboratori ed Esperti Linguistici (per competenza) Ufficio Reclutamento e amministrazione personale docente e ricercatore (per competenza) Dipartimenti (Segreterie Plessi e Scuole afferenti) (per competenza) Ufficio Dottorati, Post Laurea, Esami di Stato (per competenza) Ufficio Controllo di gestione (dati e documenti Ufficio Sviluppo organizzativo ed Ufficio legale) Ufficio Orientamento, Tutorato - Sportello studenti diversamente abili (per competenza) Istituto di Scienze religiose (per competenza)	
				Per ciascun titolare di incarico:					
	Titolari di incarichi dirigenziali amministrativi di vertice	Art. 14, c. 1, lett. a) e c. 1-bis, d.lgs. n. 33/2013	Incarichi amministrativi di vertice (da pubblicare in tabelle)	Atto di conferimento, con l'indicazione della durata dell'incarico	Tempestivo (ex art. 8, d.lgs. n. 33/2013)	Ufficio Amministrazione e Reclutamento personale tecnico amministrativo e Collaboratori ed Esperti Linguistici		Direzione generale - Ufficio Controllo di gestione	Entro 20 giorni dal conferimento dell'incarico (verifica annuale)
Art. 14, c. 1, lett. b) e c. 1-bis, d.lgs. n. 33/2013		Curriculum vitae, redatto in conformità al vigente modello europeo		Tempestivo (ex art. 8, d.lgs. n. 33/2013)	Ufficio Amministrazione e Reclutamento personale tecnico amministrativo e Collaboratori ed Esperti Linguistici		Direzione generale - Ufficio Controllo di gestione	Entro 20 giorni dal conferimento dell'incarico e, comunque, aggiornamento, ove necessario, del CV annuale entro il 30 marzo	
Art. 14, c. 1, lett. c) e c. 1-bis, d.lgs. n. 33/2013		Compensi di qualsiasi natura connessi all'assunzione dell'incarico (con specifica evidenza delle eventuali componenti variabili o legate alla valutazione del risultato)		Tempestivo (ex art. 8, d.lgs. n. 33/2013)	Ufficio Amministrazione e Reclutamento personale tecnico amministrativo e Collaboratori ed Esperti Linguistici	Area Economico-Finanziaria - Settore Risorse economiche - Ufficio Trattamenti Economici e Previdenziali	Direzione generale - Ufficio Controllo di gestione	Entro 20 giorni dal conferimento dell'incarico (verifica annuale)	
Art. 14, c. 1, lett. d) e c. 1-bis, d.lgs. n. 33/2013		Importi di viaggi di servizio e missioni pagati con fondi pubblici		Tempestivo (ex art. 8, d.lgs. n. 33/2013)	Area Economico-Finanziaria - Settore Risorse economiche - Ufficio Trattamenti Economici e Previdenziali		Direzione generale - Ufficio Controllo di gestione	Ogni 3 mesi	
Art. 14, c. 1, lett. e) e c. 1-bis, d.lgs. n. 33/2013		Dati relativi all'assunzione di altre cariche, presso enti pubblici o privati, e relativi compensi a qualsiasi titolo corrisposti		Tempestivo (ex art. 8, d.lgs. n. 33/2013)	Ufficio Amministrazione e Reclutamento personale tecnico amministrativo e Collaboratori ed Esperti Linguistici		Direzione generale - Ufficio Controllo di gestione	Entro 20 giorni dalla trasmissione dei dati da parte degli interessati	
Art. 14, c. 1, lett. f) e c. 1-bis, d.lgs. n. 33/2013		Altri eventuali incarichi con oneri a carico della finanza pubblica e indicazione dei compensi spettanti		Tempestivo (ex art. 8, d.lgs. n. 33/2013)	Ufficio Amministrazione e Reclutamento personale tecnico amministrativo e Collaboratori ed Esperti Linguistici		Direzione generale - Ufficio Controllo di gestione	Entro 20 giorni dalla trasmissione dei dati da parte degli interessati	
Art. 14, c. 1, lett. f) e c. 1-bis, d.lgs. n. 33/2013 Art. 2, c. 1, punto 1, l. n. 441/1982		1) dichiarazione concernente diritti reali su beni immobili e su beni mobili iscritti in pubblici registri, titolarità di imprese, azioni di società, quote di partecipazione a società, esercizio di funzioni di amministratore o di sindaco di società, con l'apposizione della formula «sul mio onore affermo che la dichiarazione corrisponde al vero» [Per il soggetto, il coniuge non separato e i parenti entro il secondo grado, ove gli stessi vi consentano (NB: dando eventualmente evidenza del mancato consenso) e riferita al momento dell'assunzione dell'incarico]		Nessuno (va presentata una sola volta entro 3 mesi dalla elezione, dalla nomina o dal conferimento dell'incarico e resta pubblicata fino alla cessazione dell'incarico o del mandato)	Ufficio Amministrazione e Reclutamento personale tecnico amministrativo e Collaboratori ed Esperti Linguistici		Direzione generale - Ufficio Controllo di gestione	Entro 20 giorni dalla trasmissione dei dati da parte degli interessati	
Art. 14, c. 1, lett. f) e c. 1-bis, d.lgs. n. 33/2013 Art. 2, c. 1, punto 2, l. n. 441/1982		2) copia dell'ultima dichiarazione dei redditi soggetti all'imposta sui redditi delle persone fisiche [Per il soggetto, il coniuge non separato e i parenti entro il secondo grado, ove gli stessi vi consentano (NB: dando eventualmente evidenza del mancato consenso)] (NB: è necessario limitare, con appositi accorgimenti a cura dell'interessato o della amministrazione, la pubblicazione dei dati sensibili)		Entro 3 mesi della nomina o dal conferimento dell'incarico	Ufficio Amministrazione e Reclutamento personale tecnico amministrativo e Collaboratori ed Esperti Linguistici		Direzione generale - Ufficio Controllo di gestione	Entro 20 giorni dalla trasmissione dei dati da parte degli interessati	
Art. 14, c. 1, lett. f) e c. 1-bis, d.lgs. n. 33/2013 Art. 3, l. n. 441/1982		3) attestazione concernente le variazioni della situazione patrimoniale intervenute nell'anno precedente e copia della dichiarazione dei redditi [Per il soggetto, il coniuge non separato e i parenti entro il secondo grado, ove gli stessi vi consentano (NB: dando eventualmente evidenza del mancato consenso)]		Annuale	Ufficio Amministrazione e Reclutamento personale tecnico amministrativo e Collaboratori ed Esperti Linguistici		Direzione generale - Ufficio Controllo di gestione	Entro 10 giorni dalla trasmissione dei dati da parte degli interessati	
Art. 20, c. 3, d.lgs. n. 39/2013		Dichiarazione sulla insussistenza di una delle cause di inconfirmità dell'incarico		Tempestivo (art. 20, c. 1, d.lgs. n. 39/2013)	Ufficio Amministrazione e Reclutamento personale tecnico amministrativo e Collaboratori ed Esperti Linguistici		Direzione generale - Ufficio Controllo di gestione	Entro 20 giorni dal conferimento dell'incarico (verifica annuale)	

ALLEGATO 1) SEZIONE "AMMINISTRAZIONE TRASPARENTE" - ELENCO DEGLI OBBLIGHI DI PUBBLICAZIONE

Denominazione sotto-sezione livello 1 (Macrofamiglie)	Denominazione sotto-sezione 2 livello (Tipologie di dati)	Riferimento normativo	Denominazione del singolo obbligo	Contenuti dell'obbligo	Aggiornamento	Ufficio responsabile elaborazione / trasmissione dati	Ufficio / struttura che collabora con l'ufficio responsabile elaborazione / trasmissione dati	Ufficio responsabile pubblicazione dati	Termine di scadenza per la pubblicazione	
Personale		Art. 20, c. 3, d.lgs. n. 39/2013		Dichiarazione sulla insussistenza di una delle cause di incompatibilità al conferimento dell'incarico	Annuale (art. 20, c. 2, d.lgs. n. 39/2013)	Ufficio Amministrazione e Reclutamento personale tecnico amministrativo e Collaboratori ed Esperti Linguistici		Direzione generale - Ufficio Controllo di gestione	Entro 20 giorni dal conferimento dell'incarico (verifica annuale)	
		Art. 14, c. 1-ter, secondo periodo, d.lgs. n. 33/2013		Ammontare complessivo degli emolumenti percepiti a carico della finanza pubblica	Annuale (non oltre il 30 marzo)	Ufficio Amministrazione e Reclutamento personale tecnico amministrativo e Collaboratori ed Esperti Linguistici		Direzione generale - Ufficio Controllo di gestione		
	Titolari di incarichi dirigenziali (dirigenti non generali)		Art. 14, c. 1, lett. a) e c. 1-bis, d.lgs. n. 33/2013	Incarichi dirigenziali, a qualsiasi titolo conferiti, ivi inclusi quelli conferiti discrezionalmente dall'organo di indirizzo politico senza procedure pubbliche di selezione e titolari di posizione organizzativa con funzioni dirigenziali (da pubblicare in tabelle che distinguono le seguenti situazioni: dirigenti, dirigenti individuati discrezionalmente, titolari di posizione organizzativa con funzioni dirigenziali)	Per ciascun titolare di incarico: Atto di conferimento, con l'indicazione della durata dell'incarico	Tempestivo (ex art. 8, d.lgs. n. 33/2013)	Ufficio Amministrazione e Reclutamento personale tecnico amministrativo e Collaboratori ed Esperti Linguistici		Direzione generale - Ufficio Controllo di gestione	Entro 20 giorni dal conferimento dell'incarico
			Art. 14, c. 1, lett. b) e c. 1-bis, d.lgs. n. 33/2013		Curriculum vitae, redatto in conformità al vigente modello europeo	Tempestivo (ex art. 8, d.lgs. n. 33/2013)	Ufficio Amministrazione e Reclutamento personale tecnico amministrativo e Collaboratori ed Esperti Linguistici		Direzione generale - Ufficio Controllo di gestione	Entro 20 giorni dal conferimento dell'incarico e, comunque, aggiornamento, ove necessario, del CV annuale entro il 30 marzo
			Art. 14, c. 1, lett. c) e c. 1-bis, d.lgs. n. 33/2013		Compensi di qualsiasi natura connessi all'assunzione dell'incarico (con specifica evidenza delle eventuali componenti variabili o legate alla valutazione del risultato)	Tempestivo (ex art. 8, d.lgs. n. 33/2013)	Ufficio Amministrazione e Reclutamento personale tecnico amministrativo e Collaboratori ed Esperti Linguistici	Area Economico-Finanziaria - Settore Risorse economiche - Ufficio Trattamenti Economici e Previdenziali	Direzione generale - Ufficio Controllo di gestione	Entro 20 giorni dal conferimento dell'incarico dell'incarico (verifica annuale)
			Art. 14, c. 1, lett. d) e c. 1-bis, d.lgs. n. 33/2013		Importi di viaggi di servizio e missioni pagati con fondi pubblici	Tempestivo (ex art. 8, d.lgs. n. 33/2013)	Area Economico-Finanziaria - Settore Risorse economiche - Ufficio Trattamenti Economici e Previdenziali		Direzione generale - Ufficio Controllo di gestione	Ogni 3 mesi
			Art. 14, c. 1, lett. e) e c. 1-bis, d.lgs. n. 33/2013		Dati relativi all'assunzione di altre cariche, presso enti pubblici o privati, e relativi compensi a qualsiasi titolo corrisposti	Tempestivo (ex art. 8, d.lgs. n. 33/2013)	Ufficio Amministrazione e Reclutamento personale tecnico amministrativo e Collaboratori ed Esperti Linguistici		Direzione generale - Ufficio Controllo di gestione	Entro 20 giorni dalla trasmissione dei dati da parte dei dirigenti
			Art. 14, c. 1, lett. f) e c. 1-bis, d.lgs. n. 33/2013		Altri eventuali incarichi con oneri a carico della finanza pubblica e indicazione dei compensi spettanti	Tempestivo (ex art. 8, d.lgs. n. 33/2013)	Ufficio Amministrazione e Reclutamento personale tecnico amministrativo e Collaboratori ed Esperti Linguistici		Direzione generale - Ufficio Controllo di gestione	Entro 20 giorni dalla trasmissione dei dati da parte dei dirigenti
			Art. 14, c. 1, lett. g) e c. 1-bis, d.lgs. n. 33/2013		1) dichiarazione concernente diritti reali su beni immobili e su beni mobili iscritti in pubblici registri, titolarità di imprese, azioni di società, quote di partecipazione a società, esercizio di funzioni di amministratore o di sindaco di società, con l'apposizione della formula «sul mio onore affermo che la dichiarazione corrisponde al vero» [Per il soggetto, il coniuge non separato e i parenti entro il secondo grado, ove gli stessi vi consentano (NB: dando eventualmente evidenza del mancato consenso) e riferita al momento dell'assunzione dell'incarico]	Nessuno (va presentata una sola volta entro 3 mesi dalla elezione, dalla nomina o dal conferimento dell'incarico e resta pubblicata fino alla cessazione dell'incarico o del mandato).	Ufficio Amministrazione e Reclutamento personale tecnico amministrativo e Collaboratori ed Esperti Linguistici		Direzione generale - Ufficio Controllo di gestione	Entro 20 giorni dalla trasmissione dei dati da parte degli interessati
			Art. 14, c. 1, lett. h) e c. 1-bis, d.lgs. n. 33/2013		2) copia dell'ultima dichiarazione dei redditi soggetti all'imposta sui redditi delle persone fisiche [Per il soggetto, il coniuge non separato e i parenti entro il secondo grado, ove gli stessi vi consentano (NB: dando eventualmente evidenza del mancato consenso)] (NB: è necessario limitare, con appositi accorgimenti a cura dell'interessato o della amministrazione, la pubblicazione dei dati sensibili)	Entro 3 mesi della nomina o dal conferimento dell'incarico	Ufficio Amministrazione e Reclutamento personale tecnico amministrativo e Collaboratori ed Esperti Linguistici		Direzione generale - Ufficio Controllo di gestione	Entro 20 giorni dalla trasmissione dei dati da parte degli interessati
			Art. 14, c. 1, lett. i) e c. 1-bis, d.lgs. n. 33/2013		3) attestazione concernente le variazioni della situazione patrimoniale intervenute nell'anno precedente e copia della dichiarazione dei redditi [Per il soggetto, il coniuge non separato e i parenti entro il secondo grado, ove gli stessi vi consentano (NB: dando eventualmente evidenza del mancato consenso)]	Annuale	Ufficio Amministrazione e Reclutamento personale tecnico amministrativo e Collaboratori ed Esperti Linguistici		Direzione generale - Ufficio Controllo di gestione	Entro 10 giorni dalla trasmissione dei dati da parte degli interessati
			Art. 20, c. 3, d.lgs. n. 39/2013		Dichiarazione sulla insussistenza di una delle cause di incompatibilità dell'incarico	Tempestivo (art. 20, c. 1, d.lgs. n. 39/2013)	Ufficio Amministrazione e Reclutamento personale tecnico amministrativo e Collaboratori ed Esperti Linguistici		Direzione generale - Ufficio Controllo di gestione	Entro 20 giorni dal conferimento dell'incarico (verifica annuale)
			Art. 20, c. 3, d.lgs. n. 39/2013		Dichiarazione sulla insussistenza di una delle cause di incompatibilità al conferimento dell'incarico	Annuale (art. 20, c. 2, d.lgs. n. 39/2013)	Ufficio Amministrazione e Reclutamento personale tecnico amministrativo e Collaboratori ed Esperti Linguistici		Direzione generale - Ufficio Controllo di gestione	Entro 20 giorni dal conferimento dell'incarico (verifica annuale)
			Art. 14, c. 1-ter, secondo periodo, d.lgs. n. 33/2013		Ammontare complessivo degli emolumenti percepiti a carico della finanza pubblica	Annuale (non oltre il 30 marzo)	Ufficio Amministrazione e Reclutamento personale tecnico amministrativo e Collaboratori ed Esperti Linguistici		Direzione generale - Ufficio Controllo di gestione	
			Art. 15, c. 5, d.lgs. n. 33/2013		Elenco posizioni dirigenziali discrezionali	Elenco delle posizioni dirigenziali, integrato dai relativi titoli e curricula, attribuite a persone, anche esterne alle pubbliche amministrazioni, individuate discrezionalmente dall'organo di indirizzo politico senza procedure pubbliche di selezione	Dati non più soggetti a pubblicazione obbligatoria ai sensi del dlgs 97/2016			
			Art. 19, c. 1-bis, d.lgs. n. 165/2001		Posti di funzione disponibili	Numero e tipologia dei posti di funzione che si rendono disponibili nella dotazione organica e relativi criteri di scelta	Tempestivo	n.a.		Entro 20 giorni dalla comunicazione approvazione
	Art. 1, c. 7, d.p.r. n. 108/2004	Ruolo dirigenti	Ruolo dei dirigenti	Annuale	n.a.					
		Art. 14, c. 1, lett. a), d.lgs. n. 33/2013		Atto di nomina o di proclamazione, con l'indicazione della durata dell'incarico o del mandato elettivo	Nessuno	Ufficio Amministrazione e Reclutamento personale tecnico amministrativo e Collaboratori ed Esperti Linguistici		Direzione generale - Ufficio Controllo di gestione		

ALLEGATO 1) SEZIONE "AMMINISTRAZIONE TRASPARENTE" - ELENCO DEGLI OBBLIGHI DI PUBBLICAZIONE

Denominazione sotto-sezione livello 1 (Macrofamiglie)	Denominazione sotto-sezione 2 livello (Tipologie di dati)	Riferimento normativo	Denominazione del singolo obbligo	Contenuti dell'obbligo	Aggiornamento	Ufficio responsabile elaborazione / trasmissione dati	Ufficio / struttura che collabora con l'ufficio responsabile elaborazione / trasmissione dati	Ufficio responsabile pubblicazione dati	Termine di scadenza per la pubblicazione
Dirigenti cessati		Art. 14, c. 1, lett. b), d.lgs. n. 33/2013	Dirigenti cessati dal rapporto di lavoro (documentazione da pubblicare sul sito web)	Curriculum vitae	Nessuno	Ufficio Amministrazione e Reclutamento personale tecnico amministrativo e Collaboratori ed Esperti Linguistici		Direzione generale - Ufficio Controllo di gestione	
		Art. 14, c. 1, lett. c), d.lgs. n. 33/2013		Compensi di qualsiasi natura connessi all'assunzione della carica	Nessuno	Ufficio Amministrazione e Reclutamento personale tecnico amministrativo e Collaboratori ed Esperti Linguistici	Area Economico-Finanziaria - Settore Risorse economiche - Ufficio Trattamenti Economici e Previdenziali	Direzione generale - Ufficio Controllo di gestione	
		Art. 14, c. 1, lett. d), d.lgs. n. 33/2013		Importi di viaggi di servizio e missioni pagati con fondi pubblici	Nessuno	Area Economico-Finanziaria - Settore Risorse economiche - Ufficio Trattamenti Economici e Previdenziali	Direzione generale - Ufficio Controllo di gestione		
		Art. 14, c. 1, lett. e), d.lgs. n. 33/2013		Dati relativi all'assunzione di altre cariche, presso enti pubblici o privati, e relativi compensi a qualsiasi titolo corrisposti	Nessuno	Ufficio Amministrazione e Reclutamento personale tecnico amministrativo e Collaboratori ed Esperti Linguistici	Direzione generale - Ufficio Controllo di gestione		
		Art. 14, c. 1, lett. f), d.lgs. n. 33/2013 Art. 2, c. 1, punto 2, l. n. 441/1982		Altri eventuali incarichi con oneri a carico della finanza pubblica e indicazione dei compensi spettanti	Nessuno	Ufficio Amministrazione e Reclutamento personale tecnico amministrativo e Collaboratori ed Esperti Linguistici	Direzione generale - Ufficio Controllo di gestione		
		Art. 14, c. 1, lett. f), d.lgs. n. 33/2013 Art. 4, l. n. 441/1982		1) copie delle dichiarazioni dei redditi riferiti al periodo dell'incarico; 2) copia della dichiarazione dei redditi successiva al termine dell'incarico o carica, entro un mese dalla scadenza del termine di legge per la presentazione della dichiarazione [Per il soggetto, il coniuge non separato e i parenti entro il secondo grado, ove gli stessi vi consentano (NB: dando eventualmente evidenza del mancato consenso)] (NB: è necessario limitare, con appositi accorgimenti a cura dell'interessato o della amministrazione, la pubblicazione dei dati sensibili)	Nessuno	Ufficio Amministrazione e Reclutamento personale tecnico amministrativo e Collaboratori ed Esperti Linguistici	Direzione generale - Ufficio Controllo di gestione	Entro 20 giorni dalla decadenza dell'incarico	
		Art. 14, c. 1, lett. f), d.lgs. n. 33/2013 Art. 4, l. n. 441/1982		3) dichiarazione concernente le variazioni della situazione patrimoniale intervenute dopo l'ultima attestazione [Per il soggetto, il coniuge non separato e i parenti entro il secondo grado, ove gli stessi vi consentano (NB: dando eventualmente evidenza del mancato consenso)]	Nessuno (va presentata una sola volta entro 3 mesi dalla cessazione dell'incarico)	Ufficio Amministrazione e Reclutamento personale tecnico amministrativo e Collaboratori ed Esperti Linguistici	Direzione generale - Ufficio Controllo di gestione	Entro 20 giorni dalla decadenza dell'incarico	
Sanzioni per mancata comunicazione dei dati	Art. 47, c. 1, d.lgs. n. 33/2013	Sanzioni per mancata o incompleta comunicazione dei dati da parte dei titolari di incarichi dirigenziali	Provvedimenti sanzionatori a carico del responsabile della mancata o incompleta comunicazione dei dati di cui all'articolo 14, concernenti la situazione patrimoniale complessiva del titolare dell'incarico al momento dell'assunzione della carica, la titolarità di imprese, le partecipazioni azionarie proprie nonchè tutti i compensi cui dà diritto l'assunzione della carica	Tempestivo (ex art. 8, d.lgs. n. 33/2013)	RPCT	Direzione generale - Ufficio Controllo di gestione	Direzione generale - Ufficio Controllo di gestione	Entro 20 giorni dall'avvio del provvedimento sanzionatorio	
Posizioni organizzative	Art. 14, c. 1-quinquies., d.lgs. n. 33/2013	Posizioni organizzative	Curricula dei titolari di posizioni organizzative redatti in conformità al vigente modello europeo	Tempestivo (ex art. 8, d.lgs. n. 33/2013)	Settore del Personale - Ufficio Sviluppo organizzativo		Direzione generale - Ufficio Controllo di gestione		
Dotazione organica	Art. 16, c. 1, d.lgs. n. 33/2013	Conto annuale del personale	Conto annuale del personale e relative spese sostenute, nell'ambito del quale sono rappresentati i dati relativi alla dotazione organica e al personale effettivamente in servizio e al relativo costo, con l'indicazione della distribuzione tra le diverse qualifiche e aree professionali, con particolare riguardo al personale assegnato agli uffici di diretta collaborazione con gli organi di indirizzo politico	Annuale (art. 16, c. 1, d.lgs. n. 33/2013)	Ufficio Amministrazione e Reclutamento personale tecnico amministrativo e Collaboratori ed Esperti Linguistici	Area Economico-Finanziaria - Settore Risorse economiche - Ufficio Trattamenti Economici e Previdenziali	Direzione generale - Ufficio Controllo di gestione	Entro 20 giorni dalla trasmissione al Ministero dell'Economia e delle Finanze	
	Art. 16, c. 2, d.lgs. n. 33/2013	Costo personale tempo indeterminato	Costo complessivo del personale a tempo indeterminato in servizio, articolato per aree professionali, con particolare riguardo al personale assegnato agli uffici di diretta collaborazione con gli organi di indirizzo politico	Annuale (art. 16, c. 2, d.lgs. n. 33/2013)	Area Economico-Finanziaria - Settore Risorse economiche - Ufficio Trattamenti Economici e Previdenziali	Area Economico-Finanziaria - Settore Risorse economiche - Ufficio Trattamenti Economici e Previdenziali	Direzione generale - Ufficio Controllo di gestione	Entro 20 giorni dalla rilevazione (collegata al conto annuale)	
Personale non a tempo indeterminato	Art. 17, c. 1, d.lgs. n. 33/2013	Personale non a tempo indeterminato (da pubblicare in tabelle)	Personale con rapporto di lavoro non a tempo indeterminato, ivi compreso il personale assegnato agli uffici di diretta collaborazione con gli organi di indirizzo politico	Annuale (art. 17, c. 1, d.lgs. n. 33/2013)	Ufficio Amministrazione e Reclutamento personale tecnico amministrativo e Collaboratori ed Esperti Linguistici (per competenza) Ufficio Amministrazione e Reclutamento Personale docente (per competenza)		Direzione generale - Ufficio Controllo di gestione	Entro 20 giorni dalla rilevazione (collegata al conto annuale)	
	Art. 17, c. 2, d.lgs. n. 33/2013	Costo del personale non a tempo indeterminato (da pubblicare in tabelle)	Costo complessivo del personale con rapporto di lavoro non a tempo indeterminato, con particolare riguardo al personale assegnato agli uffici di diretta collaborazione con gli organi di indirizzo politico	Trimestrale (art. 17, c. 2, d.lgs. n. 33/2013)	Area Economico-Finanziaria - Settore Risorse economiche - Ufficio Trattamenti Economici e Previdenziali	Area Economico-Finanziaria - Settore Risorse economiche - Ufficio Trattamenti Economici e Previdenziali	Direzione generale - Ufficio Controllo di gestione	Entro 20 giorni dalla rilevazione trimestrale	
Tassi di assenza	Art. 16, c. 3, d.lgs. n. 33/2013	Tassi di assenza trimestrali (da pubblicare in tabelle)	Tassi di assenza del personale distinti per uffici di livello dirigenziale	Trimestrale (art. 16, c. 3, d.lgs. n. 33/2013)	Ufficio Amministrazione e Reclutamento personale tecnico amministrativo e Collaboratori ed Esperti Linguistici		Direzione generale - Ufficio Controllo di gestione	Entro 20 giorni dalla scadenza trimestrale	
Incarichi conferiti e autorizzati ai dipendenti (dirigenti e non dirigenti)	Art. 18, d.lgs. n. 33/2013 Art. 53, c. 14, d.lgs. n. 165/2001	Incarichi conferiti e autorizzati ai dipendenti (dirigenti e non dirigenti) (da pubblicare in tabelle)	Elenco degli incarichi conferiti o autorizzati a ciascun dipendente (dirigente e non dirigente), con l'indicazione dell'oggetto, della durata e del compenso spettante per ogni incarico	Tempestivo (ex art. 8, d.lgs. n. 33/2013)	Ufficio Amministrazione e Reclutamento personale tecnico amministrativo e Collaboratori ed Esperti Linguistici (per competenza) Ufficio Amministrazione e Reclutamento Personale Docente (per competenza)		Ufficio Amministrazione e Reclutamento personale tecnico amministrativo e Collaboratori ed Esperti Linguistici (per competenza) Ufficio Amministrazione e Reclutamento Personale Docente (per competenza)	Entro 20 giorni dall'autorizzazione	
Contrattazione collettiva	Art. 21, c. 1, d.lgs. n. 33/2013 Art. 47, c. 8, d.lgs. n. 165/2001	Contrattazione collettiva	Riferimenti necessari per la consultazione dei contratti e accordi collettivi nazionali ed eventuali interpretazioni autentiche	Tempestivo (ex art. 8, d.lgs. n. 33/2013)	Ufficio Amministrazione e Reclutamento personale tecnico amministrativo e Collaboratori ed Esperti Linguistici		Direzione generale - Ufficio Controllo di gestione	Entro 30 giorni dall'approvazione	
	Art. 21, c. 2, d.lgs. n. 33/2013	Contratti integrativi	Contratti integrativi stipulati, con la relazione tecnico-finanziaria e quella illustrativa, certificate dagli organi di controllo (collegio dei revisori dei conti, collegio sindacale, uffici centrali di bilancio o analoghi organi previsti dai rispettivi ordinamenti)	Tempestivo (ex art. 8, d.lgs. n. 33/2013)	Ufficio Amministrazione e Reclutamento personale tecnico amministrativo e Collaboratori ed Esperti Linguistici		Direzione generale - Ufficio Controllo di gestione e/o trasmissione ad ARAN	Entro 30 giorni dall'approvazione	

ALLEGATO 1) SEZIONE "AMMINISTRAZIONE TRASPARENTE" - ELENCO DEGLI OBBLIGHI DI PUBBLICAZIONE

Denominazione sotto-sezione livello 1 (Macrofamiglie)	Denominazione sotto-sezione 2 livello (Tipologie di dati)	Riferimento normativo	Denominazione del singolo obbligo	Contenuti dell'obbligo	Aggiornamento	Ufficio responsabile elaborazione / trasmissione dati	Ufficio / struttura che collabora con l'ufficio responsabile elaborazione / trasmissione dati	Ufficio responsabile pubblicazione dati	Termine di scadenza per la pubblicazione
	Contrattazione integrativa	Art. 21, c. 2, d.lgs. n. 33/2013 Art. 55, c. 4, d.lgs. n. 150/2009	Costi contratti integrativi	Specifiche informazioni sui costi della contrattazione integrativa, certificate dagli organi di controllo interno, trasmesse al Ministero dell'Economia e delle finanze, che predispongono, allo scopo, uno specifico modello di rilevazione, d'intesa con la Corte dei conti e con la Presidenza del Consiglio dei Ministri - Dipartimento della funzione pubblica	Annuale (art. 55, c. 4, d.lgs. n. 150/2009)	Ufficio Amministrazione e Reclutamento personale tecnico amministrativo e Collaboratori ed Esperti Linguistici		Direzione generale - Ufficio Controllo di gestione	Entro 30 giorni dalla trasmissione
	OIV	Art. 10, c. 8, lett. c), d.lgs. n. 33/2013	OIV (da pubblicare in tabelle)	Nominativi	Tempestivo (ex art. 8, d.lgs. n. 33/2013)	Ufficio di supporto al Nucleo di valutazione		Direzione generale - Ufficio Controllo di gestione	Entro 20 giorni dalla nomina
		Art. 10, c. 8, lett. c), d.lgs. n. 33/2013		Curricula	Tempestivo (ex art. 8, d.lgs. n. 33/2013)	Ufficio di supporto al Nucleo di valutazione		Direzione generale - Ufficio Controllo di gestione	Entro 20 giorni dalla nomina
		Par. 14.2, delib. CIVIT n. 12/2013		Compensi	Tempestivo (ex art. 8, d.lgs. n. 33/2013)	Ufficio di supporto al Nucleo di valutazione		Direzione generale - Ufficio Controllo di gestione	Entro 20 giorni dalla nomina
Bandi di concorso		Art. 19, d.lgs. n. 33/2013	Bandi di concorso (da pubblicare in tabelle)	Bandi di concorso per il reclutamento, a qualsiasi titolo, di personale presso l'amministrazione nonché i criteri di valutazione della Commissione e le tracce delle prove e le graduatorie finali, aggiornate con l'eventuale scorrimento degli idonei non vincitori	Tempestivo (ex art. 8, d.lgs. n. 33/2013)	Ufficio Amministrazione e Reclutamento personale tecnico amministrativo e Collaboratori ed Esperti Linguistici (per competenza) Ufficio Amministrazione e Reclutamento Personale Docente (per competenza)		Direzione generale - Ufficio Controllo di gestione	Entro 3 giorni dall'emanazione Nel caso di concorsi per l'immissione nei ruoli dell'Ateneo: criteri Commissione prima dell'espletamento delle prove Tracce dopo l'espletamento delle prove
Performance	Sistema di misurazione e valutazione della Performance	Par. 1, delib. CIVIT n. 104/2010	Sistema di misurazione e valutazione della Performance	Sistema di misurazione e valutazione della Performance (art. 7, d.lgs. n. 150/2009)	Tempestivo	Direzione generale - Ufficio Controllo di gestione		Direzione generale - Ufficio Controllo di gestione	Entro 10 giorni dall'approvazione
	Piano della Performance	Art. 10, c. 8, lett. b), d.lgs. n. 33/2013	Piano della Performance/Piano esecutivo di gestione	Piano della Performance (art. 10, d.lgs. 150/2009) Piano esecutivo di gestione (per gli enti locali) (art. 169, c. 3-bis, d.lgs. n. 267/2000)	Tempestivo (ex art. 8, d.lgs. n. 33/2013)	Direzione generale - Ufficio Controllo di gestione		Direzione generale - Ufficio Controllo di gestione	Entro 10 giorni dall'approvazione
	Relazione sulla Performance		Relazione sulla Performance	Relazione sulla Performance (art. 10, d.lgs. 150/2009)	Tempestivo (ex art. 8, d.lgs. n. 33/2013)	Direzione generale - Ufficio Controllo di gestione		Direzione generale - Ufficio Controllo di gestione	Entro 10 giorni dall'approvazione
	Ammontare complessivo dei premi	Art. 20, c. 1, d.lgs. n. 33/2013	Ammontare complessivo dei premi (da pubblicare in tabelle)	Ammontare complessivo dei premi collegati alla performance stanziati	Tempestivo (ex art. 8, d.lgs. n. 33/2013)	Ufficio Amministrazione e Reclutamento personale tecnico amministrativo e Collaboratori ed Esperti Linguistici		Direzione generale - Ufficio Controllo di gestione	Entro 10 giorni dalla comunicazione dell'approvazione
				Ammontare dei premi effettivamente distribuiti	Tempestivo (ex art. 8, d.lgs. n. 33/2013)	Ufficio Amministrazione e Reclutamento personale tecnico amministrativo e Collaboratori ed Esperti Linguistici		Direzione generale - Ufficio Controllo di gestione	
	Dati relativi ai premi	Art. 20, c. 2, d.lgs. n. 33/2013	(da pubblicare in tabelle)	Criteri definiti nei sistemi di misurazione e valutazione della performance per l'assegnazione del trattamento accessorio	Tempestivo (ex art. 8, d.lgs. n. 33/2013)	Ufficio Amministrazione e Reclutamento personale tecnico amministrativo e Collaboratori ed Esperti Linguistici		Direzione generale - Ufficio Controllo di gestione	Entro 30 giorni dall'approvazione del trattamento accessorio
				Distribuzione del trattamento accessorio, in forma aggregata, al fine di dare conto del livello di selettività utilizzato nella distribuzione dei premi e degli incentivi	Tempestivo (ex art. 8, d.lgs. n. 33/2013)	Ufficio Amministrazione e Reclutamento personale tecnico amministrativo e Collaboratori ed Esperti Linguistici		Direzione generale - Ufficio Controllo di gestione	Entro 30 giorni dall'approvazione del trattamento accessorio
Grado di differenziazione dell'utilizzo della premialità sia per i dirigenti sia per i dipendenti				Tempestivo (ex art. 8, d.lgs. n. 33/2013)	Ufficio Amministrazione e Reclutamento personale tecnico amministrativo e Collaboratori ed Esperti Linguistici		Direzione generale - Ufficio Controllo di gestione	Entro 30 giorni dall'approvazione del trattamento accessorio	
Benessere organizzativo	Art. 20, c. 3, d.lgs. n. 33/2013	Benessere organizzativo	Livelli di benessere organizzativo	Dati non più soggetti a pubblicazione obbligatoria ai sensi del d.lgs. 97/2016					
Enti pubblici vigilati	Art. 22, c. 1, lett. a), d.lgs. n. 33/2013	Art. 22, c. 2, d.lgs. n. 33/2013	Enti pubblici vigilati (da pubblicare in tabelle)	Elenco degli enti pubblici, comunque denominati, istituiti, vigilati e finanziati dall'amministrazione ovvero per i quali l'amministrazione abbia il potere di nomina degli amministratori dell'ente, con l'indicazione delle funzioni attribuite e delle attività svolte in favore dell'amministrazione o delle attività di servizio pubblico affidate	Annuale (art. 22, c. 1, d.lgs. n. 33/2013)	L'Ateneo non ha enti pubblici controllati o partecipati			
				Per ciascuno degli enti:					
				1) ragione sociale	Annuale (art. 22, c. 1, d.lgs. n. 33/2013)	L'Ateneo non ha enti pubblici controllati o partecipati			
				2) misura dell'eventuale partecipazione dell'amministrazione	Annuale (art. 22, c. 1, d.lgs. n. 33/2013)	L'Ateneo non ha enti pubblici controllati o partecipati			
				3) durata dell'impegno	Annuale (art. 22, c. 1, d.lgs. n. 33/2013)	L'Ateneo non ha enti pubblici controllati o partecipati			
				4) onere complessivo a qualsiasi titolo gravante per l'anno sul bilancio dell'amministrazione	Annuale (art. 22, c. 1, d.lgs. n. 33/2013)	L'Ateneo non ha enti pubblici controllati o partecipati			
				5) numero dei rappresentanti dell'amministrazione negli organi di governo e trattamento economico complessivo a ciascuno di essi spettante (con l'esclusione dei rimborsi per vitto e alloggio)	Annuale (art. 22, c. 1, d.lgs. n. 33/2013)	L'Ateneo non ha enti pubblici controllati o partecipati			
6) risultati di bilancio degli ultimi tre esercizi finanziari	Annuale (art. 22, c. 1, d.lgs. n. 33/2013)	L'Ateneo non ha enti pubblici controllati o partecipati							

ALLEGATO 1) SEZIONE "AMMINISTRAZIONE TRASPARENTE" - ELENCO DEGLI OBBLIGHI DI PUBBLICAZIONE

Denominazione sotto-sezione livello 1 (Macrofamiglie)	Denominazione sotto-sezione 2 livello (Tipologie di dati)	Riferimento normativo	Denominazione del singolo obbligo	Contenuti dell'obbligo	Aggiornamento	Ufficio responsabile elaborazione / trasmissione dati	Ufficio / struttura che collabora con l'ufficio responsabile elaborazione / trasmissione dati	Ufficio responsabile pubblicazione dati	Termine di scadenza per la pubblicazione	
Enti controllati				7) incarichi di amministratore dell'ente e relativo trattamento economico complessivo (con l'esclusione dei rimborsi per vitto e alloggio)	Annuale (art. 22, c. 1, d.lgs. n. 33/2013)	L'Ateneo non ha enti pubblici controllati o partecipati				
		Art. 20, c. 3, d.lgs. n. 39/2013		Dichiarazione sulla insussistenza di una delle cause di inconferibilità dell'incarico (link al sito dell'ente)	Tempestivo (art. 20, c. 1, d.lgs. n. 39/2013)	L'Ateneo non ha enti pubblici controllati o partecipati				
		Art. 20, c. 3, d.lgs. n. 39/2013		Dichiarazione sulla insussistenza di una delle cause di incompatibilità al conferimento dell'incarico (link al sito dell'ente)	Annuale (art. 20, c. 2, d.lgs. n. 39/2013)	L'Ateneo non ha enti pubblici controllati o partecipati				
		Art. 22, c. 3, d.lgs. n. 33/2013		Collegamento con i siti istituzionali degli enti pubblici vigilati	Annuale (art. 22, c. 1, d.lgs. n. 33/2013)	L'Ateneo non ha enti pubblici controllati o partecipati				
		Società partecipate	Art. 22, c. 1, lett. b), d.lgs. n. 33/2013		Elenco delle società di cui l'amministrazione detiene direttamente quote di partecipazione anche minoritaria, con l'indicazione dell'entità, delle funzioni attribuite e delle attività svolte in favore dell'amministrazione o delle attività di servizio pubblico affidate, ad esclusione delle società, partecipate da amministrazioni pubbliche, con azioni quotate in mercati regolamentati italiani o di altri paesi dell'Unione europea, e loro controllate. (art. 22, c. 6, d.lgs. n. 33/2013)	Annuale (art. 22, c. 1, d.lgs. n. 33/2013)	Settore Servizi		Direzione generale - Ufficio Controllo di gestione	
				Per ciascuna delle società:	Annuale (art. 22, c. 1, d.lgs. n. 33/2013)					
				1) ragione sociale	Annuale (art. 22, c. 1, d.lgs. n. 33/2013)	Settore Servizi		Direzione generale - Ufficio Controllo di gestione		
				2) misura dell'eventuale partecipazione dell'amministrazione	Annuale (art. 22, c. 1, d.lgs. n. 33/2013)	Settore Servizi		Direzione generale - Ufficio Controllo di gestione		
				3) durata dell'impegno	Annuale (art. 22, c. 1, d.lgs. n. 33/2013)	Settore Servizi		Direzione generale - Ufficio Controllo di gestione		
				4) onere complessivo a qualsiasi titolo gravante per l'anno sul bilancio dell'amministrazione	Annuale (art. 22, c. 1, d.lgs. n. 33/2013)	Settore Servizi		Direzione generale - Ufficio Controllo di gestione		
				5) numero dei rappresentanti dell'amministrazione negli organi di governo e trattamento economico complessivo a ciascuno di essi spettante	Annuale (art. 22, c. 1, d.lgs. n. 33/2013)	Settore Servizi		Direzione generale - Ufficio Controllo di gestione		
				6) risultati di bilancio degli ultimi tre esercizi finanziari	Annuale (art. 22, c. 1, d.lgs. n. 33/2013)	Settore Servizi		Direzione generale - Ufficio Controllo di gestione		
				7) incarichi di amministratore della società e relativo trattamento economico complessivo	Annuale (art. 22, c. 1, d.lgs. n. 33/2013)	Settore Servizi		Direzione generale - Ufficio Controllo di gestione		
				Dichiarazione sulla insussistenza di una delle cause di inconferibilità dell'incarico (link al sito dell'ente)	Tempestivo (art. 20, c. 1, d.lgs. n. 39/2013)	Settore Servizi		Direzione generale - Ufficio Controllo di gestione		
				Dichiarazione sulla insussistenza di una delle cause di incompatibilità al conferimento dell'incarico (link al sito dell'ente)	Annuale (art. 20, c. 2, d.lgs. n. 39/2013)	Settore Servizi		Direzione generale - Ufficio Controllo di gestione		
				Collegamento con i siti istituzionali delle società partecipate	Annuale (art. 22, c. 1, d.lgs. n. 33/2013)	Settore Servizi		Direzione generale - Ufficio Controllo di gestione		
				Art. 22, c. 1, lett. d-bis, d.lgs. n. 33/2013	Provvedimenti	Provvedimenti in materia di costituzione di società a partecipazione pubblica, acquisto di partecipazioni in società già costituite, gestione delle partecipazioni pubbliche, alienazione di partecipazioni sociali, quotazione di società a controllo pubblico in mercati regolamentati e razionalizzazione periodica delle partecipazioni pubbliche, previsti dal decreto legislativo adottato ai sensi dell'articolo 18 della legge 7 agosto 2015, n. 124 (art. 20 d.lgs 175/2016)	Tempestivo (ex art. 8, d.lgs. n. 33/2013)	Settore Servizi		Direzione generale - Ufficio Controllo di gestione
		Art. 19, c. 7, d.lgs. n. 175/2016	Provvedimenti con cui le amministrazioni pubbliche socie fissano obiettivi specifici, annuali e pluriennali, sul complesso delle spese di funzionamento, ivi comprese quelle per il personale, delle società controllate	Tempestivo (ex art. 8, d.lgs. n. 33/2013)		Settore Servizi		Direzione generale - Ufficio Controllo di gestione		
			Provvedimenti con cui le società a controllo pubblico garantiscono il concreto perseguimento degli obiettivi specifici, annuali e pluriennali, sul complesso delle spese di funzionamento	Tempestivo (ex art. 8, d.lgs. n. 33/2013)		Settore Servizi		Direzione generale - Ufficio Controllo di gestione		
		Enti di diritto privato controllati	Art. 22, c. 1, lett. c), d.lgs. n. 33/2013		Elenco degli enti di diritto privato, comunque denominati, in controllo dell'amministrazione, con l'indicazione delle funzioni attribuite e delle attività svolte in favore dell'amministrazione o delle attività di servizio pubblico affidate	Annuale (art. 22, c. 1, d.lgs. n. 33/2013)	Settore Servizi		Direzione generale - Ufficio Controllo di gestione	
					Per ciascuno degli enti:					
					1) ragione sociale	Annuale (art. 22, c. 1, d.lgs. n. 33/2013)	Settore Servizi		Direzione generale - Ufficio Controllo di gestione	
					2) misura dell'eventuale partecipazione dell'amministrazione	Annuale (art. 22, c. 1, d.lgs. n. 33/2013)	Settore Servizi		Direzione generale - Ufficio Controllo di gestione	
					3) durata dell'impegno	Annuale (art. 22, c. 1, d.lgs. n. 33/2013)	Settore Servizi		Direzione generale - Ufficio Controllo di gestione	
			Art. 22, c. 2, d.lgs. n. 33/2013		4) onere complessivo a qualsiasi titolo gravante per l'anno sul bilancio dell'amministrazione	Annuale (art. 22, c. 1, d.lgs. n. 33/2013)	Settore Servizi		Direzione generale - Ufficio Controllo di gestione	
				5) numero dei rappresentanti dell'amministrazione negli organi di governo e trattamento economico complessivo a ciascuno di essi spettante	Annuale (art. 22, c. 1, d.lgs. n. 33/2013)	Settore Servizi		Direzione generale - Ufficio Controllo di gestione		

ALLEGATO 1) SEZIONE "AMMINISTRAZIONE TRASPARENTE" - ELENCO DEGLI OBBLIGHI DI PUBBLICAZIONE

Denominazione sotto-sezione livello 1 (Macrofamiglie)	Denominazione sotto-sezione 2 livello (Tipologie di dati)	Riferimento normativo	Denominazione del singolo obbligo	Contenuti dell'obbligo	Aggiornamento	Ufficio responsabile elaborazione / trasmissione dati	Ufficio / struttura che collabora con l'ufficio responsabile elaborazione / trasmissione dati	Ufficio responsabile pubblicazione dati	Termine di scadenza per la pubblicazione
			(da pubblicare in tabelle)	6) risultati di bilancio degli ultimi tre esercizi finanziari	Annuale (art. 22, c. 1, d.lgs. n. 33/2013)	Settore Servizi		Direzione generale - Ufficio Controllo di gestione	
				7) incarichi di amministratore dell'ente e relativo trattamento economico complessivo	Annuale (art. 22, c. 1, d.lgs. n. 33/2013)	Settore Servizi		Direzione generale - Ufficio Controllo di gestione	
		Art. 20, c. 3, d.lgs. n. 39/2013		Dichiarazione sulla insussistenza di una delle cause di inconferibilità dell'incarico (link al sito dell'ente)	Tempestivo (art. 20, c. 1, d.lgs. n. 39/2013)	Settore Servizi		Direzione generale - Ufficio Controllo di gestione	
		Art. 20, c. 3, d.lgs. n. 39/2013		Dichiarazione sulla insussistenza di una delle cause di incompatibilità al conferimento dell'incarico (link al sito dell'ente)	Annuale (art. 20, c. 2, d.lgs. n. 39/2013)	Settore Servizi		Direzione generale - Ufficio Controllo di gestione	
		Art. 22, c. 3, d.lgs. n. 33/2013		Collegamento con i siti istituzionali degli enti di diritto privato controllati	Annuale (art. 22, c. 1, d.lgs. n. 33/2013)	Settore Servizi		Direzione generale - Ufficio Controllo di gestione	
	Rappresentazione grafica	Art. 22, c. 1, lett. d), d.lgs. n. 33/2013	Rappresentazione grafica	Una o più rappresentazioni grafiche che evidenziano i rapporti tra l'amministrazione e gli enti pubblici vigilati, le società partecipate, gli enti di diritto privato controllati	Annuale (art. 22, c. 1, d.lgs. n. 33/2013)	Settore Servizi		Direzione generale - Ufficio Controllo di gestione	
	Dati aggregati attività amministrativa	Art. 24, c. 1, d.lgs. n. 33/2013	Dati aggregati attività amministrativa	Dati relativi alla attività amministrativa, in forma aggregata, per settori di attività, per competenza degli organi e degli uffici, per tipologia di procedimenti	Dati non più soggetti a pubblicazione obbligatoria ai sensi del dlgs 97/2016				
				Per ciascuna tipologia di procedimento:					Entro 30 gg dalla pubblicazione di eventuali modifiche normative
		Art. 35, c. 1, lett. a), d.lgs. n. 33/2013		1) breve descrizione del procedimento con indicazione di tutti i riferimenti normativi utili	Tempestivo (ex art. 8, d.lgs. n. 33/2013)	I Dirigenti/Responsabili di tutti gli uffici dell'Ateneo che svolgono procedimenti amministrativi ai sensi della legge n. 241/1990		Direzione generale - Ufficio Controllo di gestione	
		Art. 35, c. 1, lett. b), d.lgs. n. 33/2013		2) unità organizzative responsabili dell'istruttoria	Tempestivo (ex art. 8, d.lgs. n. 33/2013)	I Dirigenti/Responsabili di tutti gli uffici dell'Ateneo che svolgono procedimenti amministrativi ai sensi della legge n. 241/1990		Direzione generale - Ufficio Controllo di gestione	
		Art. 35, c. 1, lett. c), d.lgs. n. 33/2013		3) l'ufficio del procedimento, unitamente ai recapiti telefonici e alla casella di posta elettronica istituzionale	Tempestivo (ex art. 8, d.lgs. n. 33/2013)	I Dirigenti/Responsabili di tutti gli uffici dell'Ateneo che svolgono procedimenti amministrativi ai sensi della legge n. 241/1990		Direzione generale - Ufficio Controllo di gestione	
		Art. 35, c. 1, lett. c), d.lgs. n. 33/2013		4) ove diverso, l'ufficio competente all'adozione del provvedimento finale, con l'indicazione del nome del responsabile dell'ufficio unitamente ai rispettivi recapiti telefonici e alla casella di posta elettronica istituzionale	Tempestivo (ex art. 8, d.lgs. n. 33/2013)	I Dirigenti/Responsabili di tutti gli uffici dell'Ateneo che svolgono procedimenti amministrativi ai sensi della legge n. 241/1990		Direzione generale - Ufficio Controllo di gestione	
		Art. 35, c. 1, lett. e), d.lgs. n. 33/2013		5) modalità con le quali gli interessati possono ottenere le informazioni relative ai procedimenti in corso che li riguardano	Tempestivo (ex art. 8, d.lgs. n. 33/2013)	I Dirigenti/Responsabili di tutti gli uffici dell'Ateneo che svolgono procedimenti amministrativi ai sensi della legge n. 241/1990		Direzione generale - Ufficio Controllo di gestione	
		Art. 35, c. 1, lett. f), d.lgs. n. 33/2013		6) termine fissato in sede di disciplina normativa del procedimento per la conclusione con l'adozione di un provvedimento espresso e ogni altro termine procedimentale rilevante	Tempestivo (ex art. 8, d.lgs. n. 33/2013)	I Dirigenti/Responsabili di tutti gli uffici dell'Ateneo che svolgono procedimenti amministrativi ai sensi della legge n. 241/1990		Direzione generale - Ufficio Controllo di gestione	
		Art. 35, c. 1, lett. g), d.lgs. n. 33/2013	Tipologie di procedimento	7) procedimenti per i quali il provvedimento dell'amministrazione può essere sostituito da una dichiarazione dell'interessato ovvero il procedimento può concludersi con il silenzio-assenso dell'amministrazione	Tempestivo (ex art. 8, d.lgs. n. 33/2013)	I Dirigenti/Responsabili di tutti gli uffici dell'Ateneo che svolgono procedimenti amministrativi ai sensi della legge n. 241/1990		Direzione generale - Ufficio Controllo di gestione	
		Art. 35, c. 1, lett. h), d.lgs. n. 33/2013	(da pubblicare in tabelle)	8) strumenti di tutela amministrativa e giurisdizionale, riconosciuti dalla legge in favore dell'interessato, nel corso del procedimento nei confronti del provvedimento finale ovvero nei casi di adozione del provvedimento oltre il termine predeterminato per la sua conclusione e i modi per attivarli	Tempestivo (ex art. 8, d.lgs. n. 33/2013)	I Dirigenti/Responsabili di tutti gli uffici dell'Ateneo che svolgono procedimenti amministrativi ai sensi della legge n. 241/1990		Direzione generale - Ufficio Controllo di gestione	
		Art. 35, c. 1, lett. i), d.lgs. n. 33/2013		9) <i>link</i> di accesso al servizio on line, ove sia già disponibile in rete, o tempi previsti per la sua attivazione	Tempestivo (ex art. 8, d.lgs. n. 33/2013)	I Dirigenti/Responsabili di tutti gli uffici dell'Ateneo che svolgono procedimenti amministrativi ai sensi della legge n. 241/1990		Direzione generale - Ufficio Controllo di gestione	
		Art. 35, c. 1, lett. l), d.lgs. n. 33/2013		10) modalità per l'effettuazione dei pagamenti eventualmente necessari, con i codici IBAN identificativi del conto di pagamento, ovvero di imputazione del versamento in Tesoreria, tramite i quali i soggetti versanti possono effettuare i pagamenti mediante bonifico bancario o postale, ovvero gli identificativi del conto corrente postale sul quale i soggetti versanti possono effettuare i pagamenti mediante bollettino postale, nonchè i codici identificativi del pagamento da indicare obbligatoriamente per il versamento	Tempestivo (ex art. 8, d.lgs. n. 33/2013)	I Dirigenti/Responsabili di tutti gli uffici dell'Ateneo che svolgono procedimenti amministrativi ai sensi della legge n. 241/1990		Direzione generale - Ufficio Controllo di gestione	
		Art. 35, c. 1, lett. m), d.lgs. n. 33/2013		11) nome del soggetto a cui è attribuito, in caso di inerzia, il potere sostitutivo, nonchè modalità per attivare tale potere, con indicazione dei recapiti telefonici e delle caselle di posta elettronica istituzionale	Tempestivo (ex art. 8, d.lgs. n. 33/2013)	I Dirigenti/Responsabili di tutti gli uffici dell'Ateneo che svolgono procedimenti amministrativi ai sensi della legge n. 241/1990		Direzione generale - Ufficio Controllo di gestione	
				Per i procedimenti ad istanza di parte:				Direzione generale - Ufficio Controllo di gestione	
		Art. 35, c. 1, lett. d), d.lgs. n. 33/2013		1) atti e documenti da allegare all'istanza e modulistica necessaria, compresi i fac-simile per le autocertificazioni	Tempestivo (ex art. 8, d.lgs. n. 33/2013)	I Dirigenti/Responsabili di tutti gli uffici dell'Ateneo che svolgono procedimenti amministrativi ai sensi della legge n. 241/1990		Direzione generale - Ufficio Controllo di gestione	
		Art. 35, c. 1, lett. d), d.lgs. n. 33/2013 e Art. 1, c. 29, l. 190/2012		2) uffici ai quali rivolgersi per informazioni, orari e modalità di accesso con indicazione degli indirizzi, recapiti telefonici e caselle di posta elettronica istituzionale a cui presentare le istanze	Tempestivo (ex art. 8, d.lgs. n. 33/2013)	I Dirigenti/Responsabili di tutti gli uffici dell'Ateneo che svolgono procedimenti amministrativi ai sensi della legge n. 241/1990		Direzione generale - Ufficio Controllo di gestione	

ALLEGATO 1) SEZIONE "AMMINISTRAZIONE TRASPARENTE" - ELENCO DEGLI OBBLIGHI DI PUBBLICAZIONE

Denominazione sotto-sezione livello 1 (Macrofamiglie)	Denominazione sotto-sezione 2 livello (Tipologie di dati)	Riferimento normativo	Denominazione del singolo obbligo	Contenuti dell'obbligo	Aggiornamento	Ufficio responsabile elaborazione / trasmissione dati	Ufficio / struttura che collabora con l'ufficio responsabile elaborazione / trasmissione dati	Ufficio responsabile pubblicazione dati	Termine di scadenza per la pubblicazione
	Monitoraggio tempi procedurali	Art. 24, c. 2, d.lgs. n. 33/2013 Art. 1, c. 28, l. n. 190/2012	Monitoraggio tempi procedurali	Risultati del monitoraggio periodico concernente il rispetto dei tempi procedurali	Dati non più soggetti a pubblicazione obbligatoria ai sensi del d.lgs. 97/2016				
	Dichiarazioni sostitutive e acquisizione d'ufficio dei dati	Art. 35, c. 3, d.lgs. n. 33/2013	Recapiti dell'ufficio responsabile	Recapiti telefonici e casella di posta elettronica istituzionale dell'ufficio responsabile per le attività volte a gestire, garantire e verificare la trasmissione dei dati o l'accesso diretto degli stessi da parte delle amministrazioni procedenti all'acquisizione d'ufficio dei dati e allo svolgimento dei controlli sulle dichiarazioni sostitutive	Tempestivo (ex art. 8, d.lgs. n. 33/2013)	I Dirigenti/Responsabili di tutti gli uffici dell'Ateneo che svolgono procedimenti amministrativi ai sensi della legge n. 241/1990		Direzione generale - Ufficio Controllo di gestione	
Provvedimenti	Provvedimenti organi indirizzo politico	Art. 23, c. 1, d.lgs. n. 33/2013 /Art. 1, co. 16 della l. n. 190/2012	Provvedimenti organi indirizzo politico	Elenco dei provvedimenti, con particolare riferimento ai provvedimenti finali dei procedimenti di: scelta del contraente per l'affidamento di lavori, forniture e servizi, anche con riferimento alla modalità di selezione prescelta (<i>link</i> alla sotto-sezione "bandi di gara e contratti"); accordi stipulati dall'amministrazione con soggetti privati o con altre amministrazioni pubbliche.	Semestrale (art. 23, c. 1, d.lgs. n. 33/2013)	Direzione generale - Segreteria del Direttore generale		Direzione generale - Ufficio Controllo di gestione	
	Provvedimenti organi indirizzo politico	Art. 23, c. 1, d.lgs. n. 33/2013 /Art. 1, co. 16 della l. n. 190/2012	Provvedimenti organi indirizzo politico	Elenco dei provvedimenti, con particolare riferimento ai provvedimenti finali dei procedimenti di: autorizzazione o concessione; concorsi e prove selettive per l'assunzione del personale e progressioni di carriera.	Dati non più soggetti a pubblicazione obbligatoria ai sensi del d.lgs. 97/2016				
	Provvedimenti dirigenti amministrativi	Art. 23, c. 1, d.lgs. n. 33/2013 /Art. 1, co. 16 della l. n. 190/2012	Provvedimenti dirigenti amministrativi	Elenco dei provvedimenti, con particolare riferimento ai provvedimenti finali dei procedimenti di: scelta del contraente per l'affidamento di lavori, forniture e servizi, anche con riferimento alla modalità di selezione prescelta (<i>link</i> alla sotto-sezione "bandi di gara e contratti"); accordi stipulati dall'amministrazione con soggetti privati o con altre amministrazioni pubbliche.	Semestrale (art. 23, c. 1, d.lgs. n. 33/2013)	Direzione generale - Segreteria del Direttore generale		Direzione generale - Ufficio Controllo di gestione	
	Provvedimenti dirigenti amministrativi	Art. 23, c. 1, d.lgs. n. 33/2013 /Art. 1, co. 16 della l. n. 190/2012	Provvedimenti dirigenti amministrativi	Elenco dei provvedimenti, con particolare riferimento ai provvedimenti finali dei procedimenti di: autorizzazione o concessione; concorsi e prove selettive per l'assunzione del personale e progressioni di carriera.	Dati non più soggetti a pubblicazione obbligatoria ai sensi del d.lgs. 97/2016				
Controlli sulle imprese		Art. 25, c. 1, lett. a), d.lgs. n. 33/2013	Tipologie di controllo	Elenco delle tipologie di controllo a cui sono assoggettate le imprese in ragione della dimensione e del settore di attività, con l'indicazione per ciascuna di esse dei criteri e delle relative modalità di svolgimento	Dati non più soggetti a pubblicazione obbligatoria ai sensi del d.lgs. 97/2016				
		Art. 25, c. 1, lett. b), d.lgs. n. 33/2013	Obblighi e adempimenti	Elenco degli obblighi e degli adempimenti oggetto delle attività di controllo che le imprese sono tenute a rispettare per ottemperare alle disposizioni normative					
Informazioni sulle singole procedure in formato tabellare		Art. 4 delib. Anac n. 39/2016	Dati previsti dall'articolo 1, comma 32, della legge 6 novembre 2012, n. 190 Informazioni sulle singole procedure	Codice Identificativo Gara (CIG)	Tempestivo	Ufficio Gare (per competenza) Servizio Tecnico ed Edilizia (per competenza) Servizio Sistema Informatico di Ateneo (per competenza) Ufficio Prevenzione e Protezione (per competenza) Plessi (per competenza)		Ufficio Gare (per competenza) Servizio Tecnico ed Edilizia (per competenza) Servizio Sistema Informatico di Ateneo (per competenza) Ufficio Prevenzione e Protezione (per competenza) Plessi (per competenza)	Tempestivo
		Art. 1, c. 32, l. n. 190/2012 Art. 37, c. 1, lett. a) d.lgs. n. 33/2013 Art. 4 delib. Anac n. 39/2016	(da pubblicare secondo le "Specifiche tecniche per la pubblicazione dei dati ai sensi dell'art. 1, comma 32, della Legge n. 190/2012", adottate secondo quanto indicato nella delib. Anac 39/2016)	Struttura proponente, Oggetto del bando, Procedura di scelta del contraente, Elenco degli operatori invitati a presentare offerte/Numero di offerenti che hanno partecipato al procedimento, Aggiudicatario, Importo di aggiudicazione, Tempi di completamento dell'opera servizio o fornitura, Importo delle somme liquidate	Tempestivo	Settore Servizi (per competenza) Ufficio Gare (per competenza) Servizio Tecnico ed Edilizia (per competenza) Servizio Sistema Informatico di Ateneo (per competenza) Ufficio Prevenzione e Protezione (per competenza) Plessi (per competenza)		Settore Servizi (per competenza) Ufficio Gare (per competenza) Servizio Tecnico ed Edilizia (per competenza) Servizio Sistema Informatico di Ateneo (per competenza) Ufficio Prevenzione e Protezione (per competenza) Plessi (per competenza)	Tempestivo
		Art. 1, c. 32, l. n. 190/2012 Art. 37, c. 1, lett. a) d.lgs. n. 33/2013 Art. 4 delib. Anac n. 39/2016		Tabelle riassuntive rese liberamente scaricabili in un formato digitale standard aperto con informazioni sui contratti relative all'anno precedente (nello specifico: Codice Identificativo Gara (CIG), struttura proponente, oggetto del bando, procedura di scelta del contraente, elenco degli operatori invitati a presentare offerte/numero di offerenti che hanno partecipato al procedimento, aggiudicatario, importo di aggiudicazione, tempi di completamento dell'opera servizio o fornitura, importo delle somme liquidate)	Annuale (art. 1, c. 32, l. n. 190/2012)	Direzione generale - Ufficio Controllo di gestione		Direzione generale - Ufficio Controllo di gestione	Entro il 31 gennaio di ogni anno
		Art. 37, c. 1, lett. b) d.lgs. n. 33/2013 Art. 21, c. 7, e 29, c. 1, d.lgs. n. 50/2016	Atti relativi alla programmazione di lavori, opere, servizi e forniture	Programma biennale degli acquisti di beni e servizi, programma triennale dei lavori pubblici e relativi aggiornamenti annuali	Tempestivo	Ufficio Gare (per competenza) Ufficio Tecnico ed Edilizia (per competenza)		Ufficio Gare (per competenza) Ufficio Tecnico ed Edilizia (per competenza)	Entro 10 gg dall'approvazione
	Art. 37, c. 1, lett. b) d.lgs. n. 33/2013 e art. 29, c. 1, d.lgs. n. 50/2016		Avvisi di preinformazione - Avvisi di preinformazione (art. 70, c. 1, 2 e 3, dlgs n. 50/2016); Bandi ed avvisi di preinformazioni (art. 141, dlgs n. 50/2016)	Tempestivo	Ufficio Gare		Ufficio Gare		

ALLEGATO 1) SEZIONE "AMMINISTRAZIONE TRASPARENTE" - ELENCO DEGLI OBBLIGHI DI PUBBLICAZIONE

Denominazione sotto-sezione livello 1 (Macrofamiglie)	Denominazione sotto-sezione 2 livello (Tipologie di dati)	Riferimento normativo	Denominazione del singolo obbligo	Contenuti dell'obbligo	Aggiornamento	Ufficio responsabile elaborazione / trasmissione dati	Ufficio / struttura che collabora con l'ufficio responsabile elaborazione / trasmissione dati	Ufficio responsabile pubblicazione dati	Termine di scadenza per la pubblicazione
Bandi di gara e contratti	Atti delle amministrazioni aggiudicatrici e degli enti aggiudicatori distintamente per ogni procedura	Art. 37, c. 1, lett. b) d.lgs. n. 33/2013 e art. 29, c. 1, d.lgs. n. 50/2016	Atti relativi alle procedure per l'affidamento di appalti pubblici di servizi, forniture, lavori e opere, di concorsi pubblici di progettazione, di concorsi di idee e di concessioni. Compresi quelli tra enti nell'ambito del settore pubblico di cui all'art. 5 del d.lgs n. 50/2016	Delibera a contrarre o atto equivalente (per tutte le procedure)	Tempestivo	Settore Servizi (per competenza) Ufficio Gare (per competenza) Servizio Tecnico ed Edilizia (per competenza) Servizio Sistema Informatico di Ateneo (per competenza) Ufficio Prevenzione e Protezione (per competenza) Plessi (per competenza)		Settore Servizi (per competenza) Ufficio Gare (per competenza) Servizio Tecnico ed Edilizia (per competenza) Servizio Sistema Informatico di Ateneo (per competenza) Ufficio Prevenzione e Protezione (per competenza) Plessi (per competenza)	Entro 10 giorni dalla firma
		Art. 37, c. 1, lett. b) d.lgs. n. 33/2013 e art. 29, c. 1, d.lgs. n. 50/2016		Avvisi e bandi - Avviso (art. 19, c. 1, dlgs n. 50/2016); Avviso di indagini di mercato (art. 36, c. 7, dlgs n. 50/2016 e Linee guida ANAC); Avviso di formazione elenco operatori economici e pubblicazione elenco (art. 36, c. 7, dlgs n. 50/2016 e Linee guida ANAC); Bandi ed avvisi (art. 36, c. 9, dlgs n. 50/2016); Bandi ed avvisi (art. 73, c. 1, e 4, dlgs n. 50/2016); Bandi ed avvisi (art. 127, c. 1, dlgs n. 50/2016); Avviso periodico indicativo (art. 127, c. 2, dlgs n. 50/2016); Avviso relativo all'esito della procedura; Pubblicazione a livello nazionale di bandi e avvisi; Bando di concorso (art. 153, c. 1, dlgs n. 50/2016); Avviso di aggiudicazione (art. 153, c. 2, dlgs n. 50/2016); Bando di concessione, invito a presentare offerta, documenti di gara (art. 171, c. 1 e 5, dlgs n. 50/2016); Avviso in merito alla modifica dell'ordine di importanza dei criteri, Bando di concessione (art. 173, c. 3, dlgs n. 50/2016); Bando di gara (art. 183, c. 2, dlgs n. 50/2016); Avviso costituzione del privilegio (art. 186, c. 3, dlgs n. 50/2016); Bando di gara (art. 188, c. 3, dlgs n. 50/2016)	Tempestivo	Settore Servizi (per competenza) Ufficio Gare (per competenza) Servizio Tecnico ed Edilizia (per competenza) Servizio Sistema Informatico di Ateneo (per competenza) Ufficio Prevenzione e Protezione (per competenza) Plessi (per competenza)		Settore Servizi (per competenza) Ufficio Gare (per competenza) Servizio Tecnico ed Edilizia (per competenza) Servizio Sistema Informatico di Ateneo (per competenza) Ufficio Prevenzione e Protezione (per competenza) Plessi (per competenza)	Contestualmente alla pubblicazione in GU
		Art. 37, c. 1, lett. b) d.lgs. n. 33/2013 e art. 29, c. 1, d.lgs. n. 50/2016		Avviso sui risultati della procedura di affidamento - Avviso sui risultati della procedura di affidamento con indicazione dei soggetti invitati (art. 36, c. 2, dlgs n. 50/2016); Bando di concorso e avviso sui risultati del concorso (art. 141, dlgs n. 50/2016); Avvisi relativi l'esito della procedura, possono essere raggruppati su base trimestrale (art. 142, c. 3, dlgs n. 50/2016); Elenchi dei verbali delle commissioni di gara	Tempestivo	Settore Servizi (per competenza) Ufficio Gare (per competenza) Servizio Tecnico ed Edilizia (per competenza) Servizio Sistema Informatico di Ateneo (per competenza) Ufficio Prevenzione e Protezione (per competenza) Plessi (per competenza)		Settore Servizi (per competenza) Ufficio Gare (per competenza) Servizio Tecnico ed Edilizia (per competenza) Servizio Sistema Informatico di Ateneo (per competenza) Ufficio Prevenzione e Protezione (per competenza) Plessi (per competenza)	Entro 48 giorni dall'aggiudicazione
		Art. 37, c. 1, lett. b) d.lgs. n. 33/2013 e art. 29, c. 1, d.lgs. n. 50/2016		Avvisi sistema di qualificazione - Avviso sull'esistenza di un sistema di qualificazione, di cui all'Allegato XIV, parte II, lettera H; Bandi, avviso periodico indicativo; avviso sull'esistenza di un sistema di qualificazione; Avviso di aggiudicazione (art. 140, c. 1, 3 e 4, dlgs n. 50/2016)	Tempestivo	Area Economico-Finanziaria		Area Economico-Finanziaria Economato (per competenza) Ufficio Gare (per competenza) Servizio Tecnico ed Edilizia (per competenza) Servizio Sistema Informatico di Ateneo (per competenza) Ufficio Prevenzione e Protezione (per competenza) Plessi (per competenza) Centro Linguistico di Ateneo (per competenza)	

ALLEGATO 1) SEZIONE "AMMINISTRAZIONE TRASPARENTE" - ELENCO DEGLI OBBLIGHI DI PUBBLICAZIONE

Denominazione sotto-sezione livello 1 (Macrofamiglie)	Denominazione sotto-sezione 2 livello (Tipologie di dati)	Riferimento normativo	Denominazione del singolo obbligo	Contenuti dell'obbligo	Aggiornamento	Ufficio responsabile elaborazione / trasmissione dati	Ufficio / struttura che collabora con l'ufficio responsabile elaborazione / trasmissione dati	Ufficio responsabile pubblicazione dati	Termine di scadenza per la pubblicazione
		Art. 37, c. 1, lett. b) d.lgs. n. 33/2013 e art. 29, c. 1, d.lgs. n. 50/2016		Affidamenti Gli atti relativi agli affidamenti diretti di lavori, servizi e forniture di somma urgenza e di protezione civile, con specifica dell'affidatario, delle modalità della scelta e delle motivazioni che non hanno consentito il ricorso alle procedure ordinarie (art. 163, c. 10, dlgs n. 50/2016); tutti gli atti connessi agli affidamenti in house in formato open data di appalti pubblici e contratti di concessione tra enti (art. 192 c. 3, dlgs n. 50/2016)	Tempestivo	Settore Servizi (per competenza) Ufficio Gare (per competenza) Servizio Tecnico ed Edilizia (per competenza) Servizio Sistema Informatico di Ateneo (per competenza) Ufficio Prevenzione e Protezione (per competenza) Plessi (per competenza)		Settore Servizi (per competenza) Ufficio Gare (per competenza) Servizio Tecnico ed Edilizia (per competenza) Servizio Sistema Informatico di Ateneo (per competenza) Ufficio Prevenzione e Protezione (per competenza) Plessi (per competenza)	Entro 48 giorni dall'aggiudicazione
		Art. 37, c. 1, lett. b) d.lgs. n. 33/2013 e art. 29, c. 1, d.lgs. n. 50/2016		Informazioni ulteriori - Contributi e resoconti degli incontri con portatori di interessi unitamente ai progetti di fattibilità di grandi opere e ai documenti predisposti dalla stazione appaltante (art. 22, c. 1, dlgs n. 50/2016); Informazioni ulteriori, complementari o aggiuntive rispetto a quelle previste dal Codice; Elenco ufficiali operatori economici (art. 90, c. 10, dlgs n. 50/2016)	Tempestivo	Area Economico-Finanziaria		Direzione generale - Ufficio Controllo di gestione	Entro 10 gg dalla predisposizione
		Art. 37, c. 1, lett. b) d.lgs. n. 33/2013 e art. 29, c. 1, d.lgs. n. 50/2016	Provvedimento che determina le esclusioni dalla procedura di affidamento e le ammissioni all'esito delle valutazioni dei requisiti soggettivi, economico-finanziari e tecnico-professionali.	Provvedimenti di esclusione e di ammissione (entro 2 giorni dalla loro adozione)	Tempestivo	Ufficio Gare (per competenza) Servizio Tecnico ed Edilizia (per competenza) Servizio Sistema Informatico di Ateneo (per competenza) Ufficio Prevenzione e Protezione (per competenza) Plessi (per competenza)		Ufficio Gare (per competenza) Servizio Tecnico ed Edilizia (per competenza) Servizio Sistema Informatico di Ateneo (per competenza) Ufficio Prevenzione e Protezione (per competenza) Plessi (per competenza)	Entro due giorni dall'adozione
		Art. 37, c. 1, lett. b) d.lgs. n. 33/2013 e art. 29, c. 1, d.lgs. n. 50/2016	Composizione della commissione giudicatrice e i curricula dei suoi componenti.	Composizione della commissione giudicatrice e i curricula dei suoi componenti.	Tempestivo	Ufficio Gare		Ufficio Gare	
		Art. 1, co. 505, l. 208/2015 disposizione speciale rispetto all'art. 21 del d.lgs. 50/2016)	Contratti	Testo integrale di tutti i contratti di acquisto di beni e di servizi di importo unitario stimato superiore a 1 milione di euro in esecuzione del programma biennale e suoi aggiornamenti	Tempestivo	Ufficio Gare		Ufficio Gare	Entro due gg dalla stipula
		Art. 37, c. 1, lett. b) d.lgs. n. 33/2013 e art. 29, c. 1, d.lgs. n. 50/2016	Resoconti della gestione finanziaria dei contratti al termine della loro esecuzione	Resoconti della gestione finanziaria dei contratti al termine della loro esecuzione	Tempestivo	Area Economico-Finanziaria (per competenze) Ufficio Gare (per competenza) Servizio Tecnico ed Edilizia (per competenza) Servizio Sistema Informatico di Ateneo (per competenza) Ufficio Prevenzione e Protezione (per competenza) Plessi (per competenza)		Area Economico-Finanziaria (per competenze) Ufficio Gare (per competenza) Servizio Tecnico ed Edilizia (per competenza) Servizio Sistema Informatico di Ateneo (per competenza) Ufficio Prevenzione e Protezione (per competenza) Plessi (per competenza)	Annuale
	Criteri e modalità	Art. 26, c. 1, d.lgs. n. 33/2013	Criteri e modalità	Atti con i quali sono determinati i criteri e le modalità cui le amministrazioni devono attenersi per la concessione di sovvenzioni, contributi, sussidi ed ausili finanziari e l'attribuzione di vantaggi economici di qualunque genere a persone ed enti pubblici e privati	Tempestivo (ex art. 8, d.lgs. n. 33/2013)	Segreteria tecnica del Rettore (per competenza) Settore del Personale (per competenza) Settore Didattica, Mobilità Internazionale e Servizi agli Studenti (per competenza) Settore Segreterie studenti (per competenza) Plessi (per competenza) Settore Servizi (per competenza)		Staff Portale Web e Social Media (per competenza) Settore del Personale (per competenza) Settore Didattica, Mobilità Internazionale e Servizi agli Studenti (per competenza) Settore Segreterie studenti (per competenza) Plessi (per competenza) Settore Servizi (per competenza)	Prima dell'erogazione

ALLEGATO 1) SEZIONE "AMMINISTRAZIONE TRASPARENTE" - ELENCO DEGLI OBBLIGHI DI PUBBLICAZIONE

Denominazione sotto-sezione livello 1 (Macrofamiglie)	Denominazione sotto-sezione 2 livello (Tipologie di dati)	Riferimento normativo	Denominazione del singolo obbligo	Contenuti dell'obbligo	Aggiornamento	Ufficio responsabile elaborazione / trasmissione dati	Ufficio / struttura che collabora con l'ufficio responsabile elaborazione / trasmissione dati	Ufficio responsabile pubblicazione dati	Termine di scadenza per la pubblicazione
Sovvenzioni, contributi, sussidi, vantaggi economici		Art. 26, c. 2, d.lgs. n. 33/2013		Atti di concessione di sovvenzioni, contributi, sussidi ed ausili finanziari alle imprese e comunque di vantaggi economici di qualunque genere a persone ed enti pubblici e privati di importo superiore a mille euro	Tempestivo (art. 26, c. 3, d.lgs. n. 33/2013)	Segreteria tecnica del Rettore (per competenza) Settore del Personale (per competenza) Settore Didattica, Mobilità Internazionale e Servizi agli Studenti (per competenza) Settore Segreterie studenti (per competenza) Plessi (per competenza) Settore Servizi (per competenza)		Staff Portale Web e Social Media (per competenza) Settore del Personale (per competenza) Settore Didattica, Mobilità Internazionale e Servizi agli Studenti (per competenza) Settore Segreterie studenti (per competenza) Plessi (per competenza) Settore Servizi (per competenza)	Prima dell'erogazione
				Per ciascun atto:					Prima dell'erogazione
		Art. 27, c. 1, lett. a), d.lgs. n. 33/2013		1) nome dell'impresa o dell'ente e i rispettivi dati fiscali o il nome di altro soggetto beneficiario	Tempestivo (art. 26, c. 3, d.lgs. n. 33/2013)	Segreteria tecnica del Rettore (per competenza) Settore del Personale (per competenza) Settore Didattica, Mobilità Internazionale e Servizi agli Studenti (per competenza) Settore Segreterie studenti (per competenza) Plessi (per competenza) Settore Servizi (per competenza)		Staff Portale Web e Social Media (per competenza) Settore del Personale (per competenza) Settore Didattica, Mobilità Internazionale e Servizi agli Studenti (per competenza) Settore Segreterie studenti (per competenza) Plessi (per competenza) Settore Servizi (per competenza)	Prima dell'erogazione
		Art. 27, c. 1, lett. b), d.lgs. n. 33/2013		2) importo del vantaggio economico corrisposto	Tempestivo (art. 26, c. 3, d.lgs. n. 33/2013)	Segreteria tecnica del Rettore (per competenza) Settore del Personale (per competenza) Settore Didattica, Mobilità Internazionale e Servizi agli Studenti (per competenza) Settore Segreterie studenti (per competenza) Plessi (per competenza) Settore Servizi (per competenza)		Staff Portale Web e Social Media (per competenza) Settore del Personale (per competenza) Settore Didattica, Mobilità Internazionale e Servizi agli Studenti (per competenza) Settore Segreterie studenti (per competenza) Plessi (per competenza) Settore Servizi (per competenza)	Prima dell'erogazione
	Art. 27, c. 1, lett. c), d.lgs. n. 33/2013	3) norma o titolo a base dell'attribuzione	Tempestivo (art. 26, c. 3, d.lgs. n. 33/2013)	Segreteria tecnica del Rettore (per competenza) Settore del Personale (per competenza) Settore Didattica, Mobilità Internazionale e Servizi agli Studenti (per competenza) Settore Segreterie studenti (per competenza) Plessi (per competenza) Settore Servizi (per competenza)		Staff Portale Web e Social Media (per competenza) Settore del Personale (per competenza) Settore Didattica, Mobilità Internazionale e Servizi agli Studenti (per competenza) Settore Segreterie studenti (per competenza) Plessi (per competenza) Settore Servizi (per competenza)	Prima dell'erogazione		

ALLEGATO 1) SEZIONE "AMMINISTRAZIONE TRASPARENTE" - ELENCO DEGLI OBBLIGHI DI PUBBLICAZIONE

Denominazione sotto-sezione livello 1 (Macrofamiglie)	Denominazione sotto-sezione 2 livello (Tipologie di dati)	Riferimento normativo	Denominazione del singolo obbligo	Contenuti dell'obbligo	Aggiornamento	Ufficio responsabile elaborazione / trasmissione dati	Ufficio / struttura che collabora con l'ufficio responsabile elaborazione / trasmissione dati	Ufficio responsabile pubblicazione dati	Termine di scadenza per la pubblicazione
	Atti di concessione	Art. 27, c. 1, lett. d), d.lgs. n. 33/2013	Atti di concessione (da pubblicare in tabelle creando un collegamento con la pagina nella quale sono riportati i dati dei relativi provvedimenti finali) (NB: è fatto divieto di diffusione di dati da cui sia possibile ricavare informazioni relative allo stato di salute e alla situazione di disagio economico-sociale degli interessati, come previsto dall'art. 26, c. 4, del d.lgs. n. 33/2013)	4) ufficio e funzionario o dirigente responsabile del relativo procedimento amministrativo	Tempestivo (art. 26, c. 3, d.lgs. n. 33/2013)	Segreteria tecnica del Rettore (per competenza) Settore del Personale (per competenza) Settore Didattica, Mobilità Internazionale e Servizi agli Studenti (per competenza) Settore Segreterie studenti (per competenza) Plessi (per competenza) Settore Servizi (per competenza)		Staff Portale Web e Social Media (per competenza) Settore del Personale (per competenza) Settore Didattica, Mobilità Internazionale e Servizi agli Studenti (per competenza) Settore Segreterie studenti (per competenza) Plessi (per competenza) Settore Servizi (per competenza)	Prima dell'erogazione
Art. 27, c. 1, lett. e), d.lgs. n. 33/2013		5) modalità seguita per l'individuazione del beneficiario		Tempestivo (art. 26, c. 3, d.lgs. n. 33/2013)	Segreteria tecnica del Rettore (per competenza) Settore del Personale (per competenza) Settore Didattica, Mobilità Internazionale e Servizi agli Studenti (per competenza) Settore Segreterie studenti (per competenza) Plessi (per competenza) Settore Servizi (per competenza)		Staff Portale Web e Social Media (per competenza) Settore del Personale (per competenza) Settore Didattica, Mobilità Internazionale e Servizi agli Studenti (per competenza) Settore Segreterie studenti (per competenza) Plessi (per competenza) Settore Servizi (per competenza)	Prima dell'erogazione	
Art. 27, c. 1, lett. f), d.lgs. n. 33/2013		6) link al progetto selezionato		Tempestivo (art. 26, c. 3, d.lgs. n. 33/2013)	Segreteria tecnica del Rettore (per competenza) Settore del Personale (per competenza) Settore Didattica, Mobilità Internazionale e Servizi agli Studenti (per competenza) Settore Segreterie studenti (per competenza) Plessi (per competenza) Settore Servizi (per competenza)		Staff Portale Web e Social Media (per competenza) Settore del Personale (per competenza) Settore Didattica, Politiche della Qualità e Servizi agli Studenti (per competenza) Settore Segreterie studenti (per competenza) Plessi (per competenza) Settore Servizi (per competenza)	Prima dell'erogazione	
Art. 27, c. 1, lett. f), d.lgs. n. 33/2013		7) link al curriculum vitae del soggetto incaricato		Tempestivo (art. 26, c. 3, d.lgs. n. 33/2013)	Segreteria tecnica del Rettore (per competenza) Settore del Personale (per competenza) Settore Didattica, Mobilità Internazionale e Servizi agli Studenti (per competenza) Settore Segreterie studenti (per competenza) Plessi (per competenza) Settore Servizi (per competenza)		Staff Portale Web e Social Media (per competenza) Settore del Personale (per competenza) Settore Didattica, Mobilità Internazionale e Servizi agli Studenti (per competenza) Settore Segreterie studenti (per competenza) Plessi (per competenza) Settore Servizi (per competenza)	Prima dell'erogazione	

ALLEGATO 1) SEZIONE "AMMINISTRAZIONE TRASPARENTE" - ELENCO DEGLI OBBLIGHI DI PUBBLICAZIONE

Denominazione sotto-sezione livello 1 (Macrofamiglie)	Denominazione sotto-sezione 2 livello (Tipologie di dati)	Riferimento normativo	Denominazione del singolo obbligo	Contenuti dell'obbligo	Aggiornamento	Ufficio responsabile elaborazione / trasmissione dati	Ufficio / struttura che collabora con l'ufficio responsabile elaborazione / trasmissione dati	Ufficio responsabile pubblicazione dati	Termine di scadenza per la pubblicazione
		Art. 27, c. 2, d.lgs. n. 33/2013		Elenco (in formato tabellare aperto) dei soggetti beneficiari degli atti di concessione di sovvenzioni, contributi, sussidi ed ausili finanziari alle imprese e di attribuzione di vantaggi economici di qualunque genere a persone ed enti pubblici e privati di importo superiore a mille euro	Annuale (art. 27, c. 2, d.lgs. n. 33/2013)	Segreteria tecnica del Rettore (per competenza) Settore del Personale (per competenza) Settore Didattica, Mobilità Internazionale e Servizi agli Studenti (per competenza) Settore Segreterie studenti (per competenza) Plessi (per competenza) Settore Servizi (per competenza)		Staff Portale Web e Social Media (per competenza) Settore del Personale (per competenza) Settore Didattica, Mobilità Internazionale e Servizi agli Studenti (per competenza) Settore Segreterie studenti (per competenza) Plessi (per competenza) Settore Servizi (per competenza)	Prima dell'erogazione
Bilanci	Bilancio preventivo e consuntivo	Art. 29, c. 1, d.lgs. n. 33/2013 Art. 5, c. 1, d.p.c.m. 26 aprile 2011	Bilancio preventivo	Documenti e allegati del bilancio preventivo, nonché dati relativi al bilancio di previsione di ciascun anno in forma sintetica, aggregata e semplificata, anche con il ricorso a rappresentazioni grafiche	Tempestivo (ex art. 8, d.lgs. n. 33/2013)	Area Economico-Finanziaria - Settore Risorse economiche - Ufficio Bilancio		Direzione generale - Ufficio Controllo di gestione	Entro 30 giorni dall'approvazione
		Art. 29, c. 1-bis, d.lgs. n. 33/2013 e d.p.c.m. 29 aprile 2016		Dati relativi alle entrate e alla spesa dei bilanci preventivi in formato tabellare aperto in modo da consentire l'esportazione, il trattamento e il riutilizzo.	Tempestivo (ex art. 8, d.lgs. n. 33/2013)	Area Economico-Finanziaria - Settore Risorse economiche - Ufficio Bilancio		Direzione generale - Ufficio Controllo di gestione	Entro 30 giorni dall'approvazione
		Art. 29, c. 1, d.lgs. n. 33/2013 Art. 5, c. 1, d.p.c.m. 26 aprile 2011	Bilancio consuntivo	Documenti e allegati del bilancio consuntivo, nonché dati relativi al bilancio consuntivo di ciascun anno in forma sintetica, aggregata e semplificata, anche con il ricorso a rappresentazioni grafiche	Tempestivo (ex art. 8, d.lgs. n. 33/2013)	Area Economico-Finanziaria - Settore Risorse economiche - Ufficio Bilancio		Direzione generale - Ufficio Controllo di gestione	Entro 30 giorni dall'approvazione
		Art. 29, c. 1-bis, d.lgs. n. 33/2013 e d.p.c.m. 29 aprile 2016		Dati relativi alle entrate e alla spesa dei bilanci consuntivi in formato tabellare aperto in modo da consentire l'esportazione, il trattamento e il riutilizzo.	Tempestivo (ex art. 8, d.lgs. n. 33/2013)	Area Economico-Finanziaria - Settore Risorse economiche - Ufficio Bilancio		Direzione generale - Ufficio Controllo di gestione	Entro 30 giorni dall'approvazione
	Piano degli indicatori e dei risultati attesi di bilancio	Art. 29, c. 2, d.lgs. n. 33/2013 - Art. 19 e 22 del dlgs n. 91/2011 Art. 18-bis del dlgs n.118/2011	Piano degli indicatori e dei risultati attesi di bilancio	Piano degli indicatori e risultati attesi di bilancio, con l'integrazione delle risultanze osservate in termini di raggiungimento dei risultati attesi e le motivazioni degli eventuali scostamenti e gli aggiornamenti in corrispondenza di ogni nuovo esercizio di bilancio, sia tramite la specificazione di nuovi obiettivi e indicatori, sia attraverso l'aggiornamento dei valori obiettivo e la soppressione di obiettivi già raggiunti oppure oggetto di ripianificazione	Tempestivo (ex art. 8, d.lgs. n. 33/2013)	Area Economico-Finanziaria - Settore Risorse economiche - Ufficio Bilancio		Direzione generale - Ufficio Controllo di gestione	Entro 30 giorni dall'approvazione
Beni immobili e gestione patrimonio	Patrimonio immobiliare	Art. 30, d.lgs. n. 33/2013	Patrimonio immobiliare	Informazioni identificative degli immobili posseduti e detenuti	Tempestivo (ex art. 8, d.lgs. n. 33/2013)	Area Economico-Finanziaria	Area Economico-Finanziaria - Unità patrimonio immobiliare	Direzione generale - Ufficio Controllo di gestione	Entro 10 giorni dall'eventuale aggiornamento
	Canoni di locazione o affitto	Art. 30, d.lgs. n. 33/2013	Canoni di locazione o affitto	Canoni di locazione o di affitto versati o percepiti	Tempestivo (ex art. 8, d.lgs. n. 33/2013)	Area Economico-Finanziaria - Ufficio Contratti e Convenzioni		Direzione generale - Ufficio Controllo di gestione	Entro 10 giorni dall'eventuale aggiornamento
Controlli e rilievi sull'amministrazione	Organismi indipendenti di valutazione, nuclei di valutazione o altri organismi con funzioni analoghe	Art. 31, d.lgs. n. 33/2013	Atti degli Organismi indipendenti di valutazione, nuclei di valutazione o altri organismi con funzioni analoghe	Attestazione dell'OIV o di altra struttura analoga nell'assolvimento degli obblighi di pubblicazione	Annuale e in relazione a delibere A.N.AC.	Direzione generale - Ufficio di supporto al Nucleo di valutazione		Direzione generale - Ufficio Controllo di gestione	Entro 20 giorni dall'approvazione
				Documento dell'OIV di validazione della Relazione sulla Performance (art. 14, c. 4, lett. c), d.lgs. n. 150/2009)	Tempestivo	Direzione generale - Ufficio di supporto al Nucleo di valutazione		Direzione generale - Ufficio Controllo di gestione	Entro 20 giorni dall'approvazione
				Relazione dell'OIV sul funzionamento complessivo del Sistema di valutazione, trasparenza e integrità dei controlli interni (art. 14, c. 4, lett. a), d.lgs. n. 150/2009)	Tempestivo	Direzione generale - Ufficio di supporto al Nucleo di valutazione		Direzione generale - Ufficio Controllo di gestione	Entro 20 giorni dall'approvazione
				Altri atti degli organismi indipendenti di valutazione, nuclei di valutazione o altri organismi con funzioni analoghe, procedendo all'indicazione in forma anonima dei dati personali eventualmente presenti	Tempestivo (ex art. 8, d.lgs. n. 33/2013)	Direzione generale - Ufficio di supporto al Nucleo di valutazione		Direzione generale - Ufficio Controllo di gestione	Entro 20 giorni dall'approvazione
	Organi di revisione amministrativa e contabile		Relazioni degli organi di revisione amministrativa e contabile	Relazioni degli organi di revisione amministrativa e contabile al bilancio di previsione o budget, alle relative variazioni e al conto consuntivo o bilancio di esercizio	Tempestivo (ex art. 8, d.lgs. n. 33/2013)	Area Economico-Finanziaria - Settore Risorse economiche - Ufficio Bilancio		Direzione generale - Ufficio Controllo di gestione	Entro 20 dalla presentazione
	Corte dei conti		Rilievi Corte dei conti	Tutti i rilievi della Corte dei conti ancorché non recepiti riguardanti l'organizzazione e l'attività delle amministrazioni stesse e dei loro uffici	Tempestivo (ex art. 8, d.lgs. n. 33/2013)	Tutte le Aree/Settori/Servizi/Plessi/Uffici		Direzione generale - Ufficio Controllo di gestione	Entro 20 dalla formalizzazione del rilievo
Servizi erogati	Carta dei servizi e standard di qualità	Art. 32, c. 1, d.lgs. n. 33/2013	Carta dei servizi e <i>standard</i> di qualità	Carta dei servizi o documento contenente gli standard di qualità dei servizi pubblici	Tempestivo (ex art. 8, d.lgs. n. 33/2013)	n.a.			
	Class action	Art. 1, c. 2, d.lgs. n. 198/2009	Class action	Notizia del ricorso in giudizio proposto dai titolari di interessi giuridicamente rilevanti ed omogenei nei confronti delle amministrazioni e dei concessionari di servizio pubblico al fine di ripristinare il corretto svolgimento della funzione o la corretta erogazione di un servizio	Tempestivo	Direzione generale - Ufficio legale		Direzione generale - Ufficio Controllo di gestione	
		Art. 4, c. 2, d.lgs. n. 198/2009		Sentenza di definizione del giudizio	Tempestivo	Direzione generale - Ufficio legale		Direzione generale - Ufficio Controllo di gestione	
		Art. 4, c. 6, d.lgs. n. 198/2009		Misure adottate in ottemperanza alla sentenza	Tempestivo	Direzione generale - Ufficio legale		Direzione generale - Ufficio Controllo di gestione	
	Costi contabilizzati	Art. 32, c. 2, lett. a), d.lgs. n. 33/2013 Art. 10, c. 5, d.lgs. n. 33/2013	Costi contabilizzati (da pubblicare in tabelle)	Costi contabilizzati dei servizi erogati agli utenti, sia finali che intermedi e il relativo andamento nel tempo	Annuale (art. 10, c. 5, d.lgs. n. 33/2013)	Direzione generale - Ufficio Controllo di gestione		Direzione generale - Ufficio Controllo di gestione	
	Liste di attesa	Art. 41, c. 6, d.lgs. n. 33/2013	Liste di attesa (obbligo di pubblicazione a carico di enti, aziende e strutture pubbliche e private che erogano prestazioni per conto del servizio sanitario) (da pubblicare in tabelle)	Criteri di formazione delle liste di attesa, tempi di attesa previsti e tempi medi effettivi di attesa per ciascuna tipologia di prestazione erogata	Tempestivo (ex art. 8, d.lgs. n. 33/2013)	n.a.			

ALLEGATO 1) SEZIONE "AMMINISTRAZIONE TRASPARENTE" - ELENCO DEGLI OBBLIGHI DI PUBBLICAZIONE

Denominazione sotto-sezione livello 1 (Macrofamiglie)	Denominazione sotto-sezione 2 livello (Tipologie di dati)	Riferimento normativo	Denominazione del singolo obbligo	Contenuti dell'obbligo	Aggiornamento	Ufficio responsabile elaborazione / trasmissione dati	Ufficio / struttura che collabora con l'ufficio responsabile elaborazione / trasmissione dati	Ufficio responsabile pubblicazione dati	Termine di scadenza per la pubblicazione	
	Servizi in rete	Art. 7 co. 3 d.lgs. 82/2005 modificato dall'art. 8 co. 1 del d.lgs. 179/16	Risultati delle indagini sulla soddisfazione da parte degli utenti rispetto alla qualità dei servizi in rete e statistiche di utilizzo dei servizi in rete	Risultati delle rilevazioni sulla soddisfazione da parte degli utenti rispetto alla qualità dei servizi in rete resi all'utente, anche in termini di fruibilità, accessibilità e tempestività, statistiche di utilizzo dei servizi in rete.	Tempestivo	Direzione generale - Ufficio Controllo di gestione e Servizio Sistema Informatico di Ateneo		Direzione generale - Ufficio Controllo di gestione		
	Dati sui pagamenti	Art. 4-bis, c. 2, dlgs n. 33/2013	Dati sui pagamenti (da pubblicare in tabelle)	Dati sui propri pagamenti in relazione alla tipologia di spesa sostenuta, all'ambito temporale di riferimento e ai beneficiari	Trimestrale (in fase di prima attuazione semestrale)	Area Economico-Finanziaria - Settore Risorse economiche - Ufficio Gestione Entrate e Uscite		Direzione generale - Ufficio Controllo di gestione		
	Dati sui pagamenti del servizio sanitario nazionale	Art. 41, c. 1-bis, d.lgs. n. 33/2013	Dati sui pagamenti in forma sintetica e aggregata (da pubblicare in tabelle)	Dati relativi a tutte le spese e a tutti i pagamenti effettuati, distinti per tipologia di lavoro, bene o servizio in relazione alla tipologia di spesa sostenuta, all'ambito temporale di riferimento e ai beneficiari	Trimestrale (in fase di prima attuazione semestrale)	n.a.				
	Indicatore di tempestività dei pagamenti	Art. 33, d.lgs. n. 33/2013	Indicatore di tempestività dei pagamenti	Indicatore dei tempi medi di pagamento relativi agli acquisti di beni, servizi, prestazioni professionali e forniture (indicatore annuale di tempestività dei pagamenti)	Indicatore trimestrale di tempestività dei pagamenti	Annuale (art. 33, c. 1, d.lgs. n. 33/2013)	Area Economico-Finanziaria - Settore Risorse economiche - Ufficio Gestione Entrate e Uscite		Direzione generale - Ufficio Controllo di gestione	Entro il 15 gennaio
				Ammontare complessivo dei debiti	Ammontare complessivo dei debiti e il numero delle imprese creditrici	Annuale (art. 33, c. 1, d.lgs. n. 33/2013)	Area Economico-Finanziaria - Settore Risorse economiche - Ufficio Gestione Entrate e Uscite		Direzione generale - Ufficio Controllo di gestione	Entro il 15 gennaio
	IBAN e pagamenti informatici	Art. 36, d.lgs. n. 33/2013 Art. 5, c. 1, d.lgs. n. 82/2005	IBAN e pagamenti informatici	Nelle richieste di pagamento: i codici IBAN identificativi del conto di pagamento, ovvero di imputazione del versamento in Tesoreria, tramite i quali i soggetti versanti possono effettuare i pagamenti mediante bonifico bancario o postale, ovvero gli identificativi del conto corrente postale sul quale i soggetti versanti possono effettuare i pagamenti mediante bollettino postale, nonché i codici identificativi del pagamento da indicare obbligatoriamente per il versamento	Tempestivo (ex art. 8, d.lgs. n. 33/2013)	Area Economico-Finanziaria - Settore Risorse economiche - Ufficio Gestione Entrate e Uscite		Direzione generale - Ufficio Controllo di gestione	Entro 3 giorni dall'eventuale aggiornamento	
Opere pubbliche	Nuclei di valutazione e verifica degli investimenti pubblici	Art. 38, c. 1, d.lgs. n. 33/2013	Informazioni relative ai nuclei di valutazione e verifica degli investimenti pubblici (art. 1, l. n. 144/1999)	Informazioni relative ai nuclei di valutazione e verifica degli investimenti pubblici, incluse le funzioni e i compiti specifici ad essi attribuiti, le procedure e i criteri di individuazione dei componenti e i loro nominativi (obbligo previsto per le amministrazioni centrali e regionali)	Tempestivo (ex art. 8, d.lgs. n. 33/2013)	n.a.				
	Atti di programmazione delle opere pubbliche	Art. 38, c. 2 e 2 bis d.lgs. n. 33/2013 Art. 21 co.7 d.lgs. n. 50/2016 Art. 29 d.lgs. n. 50/2016	Atti di programmazione delle opere pubbliche	Atti di programmazione delle opere pubbliche (<i>link</i> alla sotto-sezione "bandi di gara e contratti"). A titolo esemplificativo: - Programma triennale dei lavori pubblici, nonché i relativi aggiornamenti annuali, ai sensi art. 21 d.lgs. n. 50/2016 - Documento pluriennale di pianificazione ai sensi dell'art. 2 del d.lgs. n. 228/2011, (per i Ministeri)	Tempestivo (art.8, c. 1, d.lgs. n. 33/2013)	Servizio Tecnico ed Edilizia		Direzione generale - Ufficio Controllo di gestione		
	Tempi costi e indicatori di realizzazione delle opere pubbliche	Art. 38, c. 2, d.lgs. n. 33/2013	Tempi, costi unitari e indicatori di realizzazione delle opere pubbliche in corso o completate. (da pubblicare in tabelle, sulla	Informazioni relative ai tempi e agli indicatori di realizzazione delle opere pubbliche in corso o completate	Informazioni relative ai costi unitari di realizzazione delle opere pubbliche in corso o completate	Tempestivo (art. 38, c. 1, d.lgs. n. 33/2013)	Servizio Tecnico ed Edilizia		Direzione generale - Ufficio Controllo di gestione	
Informazioni relative ai costi unitari di realizzazione delle opere pubbliche in corso o completate				Tempestivo (art. 38, c. 1, d.lgs. n. 33/2013)	Servizio Tecnico ed Edilizia		Direzione generale - Ufficio Controllo di gestione			
Pianificazione e governo del territorio		Art. 39, c. 1, lett. a), d.lgs. n. 33/2013		Atti di governo del territorio quali, tra gli altri, piani territoriali, piani di coordinamento, piani paesistici, strumenti urbanistici, generali e di attuazione, nonché le loro varianti	Tempestivo (art. 39, c. 1, d.lgs. n. 33/2013)	n.a.				
		Art. 39, c. 2, d.lgs. n. 33/2013	Pianificazione e governo del territorio (da pubblicare in tabelle)	Documentazione relativa a ciascun procedimento di presentazione e approvazione delle proposte di trasformazione urbanistica di iniziativa privata o pubblica in variante allo strumento urbanistico generale comunque denominato vigente nonché delle proposte di trasformazione urbanistica di iniziativa privata o pubblica in attuazione dello strumento urbanistico generale vigente che comportino premialità edificatorie a fronte dell'impegno dei privati alla realizzazione di opere di urbanizzazione extra oneri o della cessione di aree o volumetrie per finalità di pubblico interesse	Tempestivo (ex art. 8, d.lgs. n. 33/2013)	n.a.				
Informazioni ambientali		Art. 40, c. 2, d.lgs. n. 33/2013	Informazioni ambientali	Informazioni ambientali che le amministrazioni detengono ai fini delle proprie attività istituzionali:	Tempestivo (ex art. 8, d.lgs. n. 33/2013)	n.a.				
			Stato dell'ambiente	1) Stato degli elementi dell'ambiente, quali l'aria, l'atmosfera, l'acqua, il suolo, il territorio, i siti naturali, compresi gli igrotopi, le zone costiere e marine, la diversità biologica ed i suoi elementi costitutivi, compresi gli organismi geneticamente modificati, e, inoltre, le interazioni tra questi elementi	Tempestivo (ex art. 8, d.lgs. n. 33/2013)	n.a.				
			Fattori inquinanti	2) Fattori quali le sostanze, l'energia, il rumore, le radiazioni od i rifiuti, anche quelli radioattivi, le emissioni, gli scarichi ed altri rilasci nell'ambiente, che incidono o possono incidere sugli elementi dell'ambiente	Tempestivo (ex art. 8, d.lgs. n. 33/2013)	n.a.				
			Misure incidenti sull'ambiente e relative analisi di impatto	3) Misure, anche amministrative, quali le politiche, le disposizioni legislative, i piani, i programmi, gli accordi ambientali e ogni altro atto, anche di natura amministrativa, nonché le attività che incidono o possono incidere sugli elementi e sui fattori dell'ambiente ed analisi costi-benefici ed altre analisi ed ipotesi economiche usate nell'ambito delle stesse	Tempestivo (ex art. 8, d.lgs. n. 33/2013)	n.a.				
			Misure a protezione dell'ambiente e relative analisi di impatto	4) Misure o attività finalizzate a proteggere i suddetti elementi ed analisi costi-benefici ed altre analisi ed ipotesi economiche usate nell'ambito delle stesse	Tempestivo (ex art. 8, d.lgs. n. 33/2013)	n.a.				
			Relazioni sull'attuazione della legislazione	5) Relazioni sull'attuazione della legislazione ambientale	Tempestivo (ex art. 8, d.lgs. n. 33/2013)	n.a.				
			Stato della salute e della sicurezza umana	6) Stato della salute e della sicurezza umana, compresa la contaminazione della catena alimentare, le condizioni della vita umana, il paesaggio, i siti e gli edifici d'interesse culturale, per quanto influenzabili dallo stato degli elementi dell'ambiente, attraverso tali elementi, da qualsiasi fattore	Tempestivo (ex art. 8, d.lgs. n. 33/2013)	n.a.				

ALLEGATO 1) SEZIONE "AMMINISTRAZIONE TRASPARENTE" - ELENCO DEGLI OBBLIGHI DI PUBBLICAZIONE

Denominazione sotto-sezione livello 1 (Macrofamiglie)	Denominazione sotto-sezione 2 livello (Tipologie di dati)	Riferimento normativo	Denominazione del singolo obbligo	Contenuti dell'obbligo	Aggiornamento	Ufficio responsabile elaborazione / trasmissione dati	Ufficio / struttura che collabora con l'ufficio responsabile elaborazione / trasmissione dati	Ufficio responsabile pubblicazione dati	Termine di scadenza per la pubblicazione
			Relazione sullo stato dell'ambiente del Ministero dell'Ambiente e della tutela del territorio	Relazione sullo stato dell'ambiente redatta dal Ministero dell'Ambiente e della tutela del territorio	Tempestivo (ex art. 8, d.lgs. n. 33/2013)	n.a.			
Strutture sanitarie private accreditate		Art. 41, c. 4, d.lgs. n. 33/2013	Strutture sanitarie private accreditate	Elenco delle strutture sanitarie private accreditate	Annuale (art. 41, c. 4, d.lgs. n. 33/2013)	n.a.			
			(da pubblicare in tabelle)	Accordi intercorsi con le strutture private accreditate	Annuale (art. 41, c. 4, d.lgs. n. 33/2013)	n.a.			
Interventi straordinari e di emergenza		Art. 42, c. 1, lett. a), d.lgs. n. 33/2013	Interventi straordinari e di emergenza (da pubblicare in tabelle)	Provvedimenti adottati concernenti gli interventi straordinari e di emergenza che comportano deroghe alla legislazione vigente, con l'indicazione espressa delle norme di legge eventualmente derogate e dei motivi della deroga, nonché con l'indicazione di eventuali atti amministrativi o giurisdizionali intervenuti	Tempestivo (ex art. 8, d.lgs. n. 33/2013)	Direzione generale		Direzione generale - Ufficio Controllo di gestione	
		Art. 42, c. 1, lett. b), d.lgs. n. 33/2013		Termini temporali eventualmente fissati per l'esercizio dei poteri di adozione dei provvedimenti straordinari	Tempestivo (ex art. 8, d.lgs. n. 33/2013)	Direzione generale		Direzione generale - Ufficio Controllo di gestione	
		Art. 42, c. 1, lett. c), d.lgs. n. 33/2013		Costo previsto degli interventi e costo effettivo sostenuto dall'amministrazione	Tempestivo (ex art. 8, d.lgs. n. 33/2013)	Area Economico-finanziaria		Direzione generale - Ufficio Controllo di gestione	
Altri contenuti	Prevenzione della Corruzione	Art. 10, c. 8, lett. a), d.lgs. n. 33/2013	Piano triennale per la prevenzione della corruzione e della trasparenza	Piano triennale per la prevenzione della corruzione e della trasparenza e suoi allegati, le misure integrative di prevenzione della corruzione individuate ai sensi dell'articolo 1, comma 2-bis della legge n. 190 del 2012 (MOG 231)	Annuale	RPCT	Direzione generale - Ufficio Controllo di gestione	Direzione generale - Ufficio Controllo di gestione	Entro 15 giorni dall'approvazione
		Art. 1, c. 8, l. n. 190/2012, Art. 43, c. 1, d.lgs. n. 33/2013	Responsabile della prevenzione della corruzione e della trasparenza	Responsabile della prevenzione della corruzione e della trasparenza	Tempestivo	Direzione generale - Ufficio Controllo di gestione		Direzione generale - Ufficio Controllo di gestione	Entro 5 giorni dall'atto di nomina
			Regolamenti per la prevenzione e la repressione della corruzione e dell'illegalità	Regolamenti per la prevenzione e la repressione della corruzione e dell'illegalità (laddove adottati)	Tempestivo	RPCT	Direzione generale - Ufficio Controllo di gestione	Direzione generale - Ufficio Controllo di gestione	Entro 5 giorni dall'approvazione
		Art. 1, c. 14, l. n. 190/2012	Relazione del responsabile della prevenzione della corruzione e della trasparenza	Relazione del responsabile della prevenzione della corruzione recante i risultati dell'attività svolta (entro il 15 dicembre di ogni anno)	Annuale (ex art. 1, c. 14, L. n. 190/2012)	RPCT	Direzione generale - Ufficio Controllo di gestione	Direzione generale - Ufficio Controllo di gestione	Entro 5 giorni dalla redazione prevista per il 15 dicembre
		Art. 1, c. 3, l. n. 190/2012	Provvedimenti adottati dall'A.N.AC. ed atti di adeguamento a tali provvedimenti	Provvedimenti adottati dall'A.N.AC. ed atti di adeguamento a tali provvedimenti in materia di vigilanza e controllo nell'anticorruzione	Tempestivo	RPCT	Direzione generale - Ufficio Controllo di gestione	Direzione generale - Ufficio Controllo di gestione	Entro 5 giorni dalla ricezione
		Art. 18, c. 5, d.lgs. n. 39/2013	Atti di accertamento delle violazioni	Atti di accertamento delle violazioni delle disposizioni di cui al d.lgs. n. 39/2013	Tempestivo	RPCT	Direzione generale - Ufficio Controllo di gestione	Direzione generale - Ufficio Controllo di gestione	Entro 5 giorni dall'accertamento
Altri contenuti	Accesso civico	Art. 5, c. 1, d.lgs. n. 33/2013 / Art. 2, c. 9-bis, l. 241/90	Accesso civico "semplice" concernente dati, documenti e informazioni soggetti a pubblicazione obbligatoria	Nome del Responsabile della prevenzione della corruzione e della trasparenza cui è presentata la richiesta di accesso civico, nonché modalità per l'esercizio di tale diritto, con indicazione dei recapiti telefonici e delle caselle di posta elettronica istituzionale e nome del titolare del potere sostitutivo, attivabile nei casi di ritardo o mancata risposta, con indicazione dei recapiti telefonici e delle caselle di posta elettronica istituzionale	Tempestivo	Direzione generale - Ufficio Controllo di gestione	Direzione generale - Ufficio Controllo di gestione	Direzione generale - Ufficio Controllo di gestione	
		Art. 5, c. 2, d.lgs. n. 33/2013	Accesso civico "generalizzato" concernente dati e documenti ulteriori	Nomi Uffici competenti cui è presentata la richiesta di accesso civico, nonché modalità per l'esercizio di tale diritto, con indicazione dei recapiti telefonici e delle caselle di posta elettronica istituzionale	Tempestivo	Direzione generale - Ufficio Controllo di gestione	Direzione generale - Ufficio Controllo di gestione	Direzione generale - Ufficio Controllo di gestione	
		Linee guida Anac FOIA (del. 1309/2016)	Registro degli accessi	Elenco delle richieste di accesso (atti, civico e generalizzato) con indicazione dell'oggetto e della data della richiesta nonché del relativo esito con la data della decisione	Semestrale	Direzione generale - Ufficio Controllo di gestione		Direzione generale - Ufficio Controllo di gestione	Entro il 15 luglio e il 15 gennaio
Altri contenuti	Accessibilità e Catalogo dei dati, metadati e banche dati	Art. 53, c. 1 bis, d.lgs. 82/2005 modificato dall'art. 43 del d.lgs. 179/16	Catalogo dei dati, metadati e delle banche dati	Catalogo dei dati, dei metadati definitivi e delle relative banche dati in possesso delle amministrazioni, da pubblicare anche tramite link al Repertorio nazionale dei dati territoriali (www.rndt.gov.it), al catalogo dei dati della PA e delle banche dati www.dati.gov.it e http://basidati.agid.gov.it/catalogo gestiti da AGID	Tempestivo	SSIA		Direzione generale - Ufficio Controllo di gestione	Entro il 30 gennaio di ogni anno
		Art. 53, c. 1, bis, d.lgs. 82/2005	Regolamenti	Regolamenti che disciplinano l'esercizio della facoltà di accesso telematico e il riutilizzo dei dati, fatti salvi i dati presenti in Anagrafe tributaria	Annuale	Segreteria tecnica del Rettore		Direzione generale - Ufficio Controllo di gestione	Entro 20 giorni dall'approvazione
		Art. 9, c. 7, d.l. n. 179/2012 convertito con modificazioni dalla L. 17 dicembre 2012, n. 221	Obiettivi di accessibilità (da pubblicare secondo le indicazioni contenute nella circolare dell'Agenzia per l'Italia digitale n. 1/2016 e s.m.i.)	Obiettivi di accessibilità dei soggetti disabili agli strumenti informatici per l'anno corrente (entro il 31 marzo di ogni anno) e lo stato di attuazione del "piano per l'utilizzo del telelavoro" nella propria organizzazione	Annuale (ex art. 9, c. 7, D.L. n. 179/2012)	Settore Didattica, Politiche della Qualità e Servizi agli Studenti (per competenza) Ufficio Sviluppo organizzativo (per competenza)		Direzione generale - Ufficio Controllo di gestione	Entro il 30 gennaio di ogni anno
Altri contenuti	Dati ulteriori	Art. 7-bis, c. 3, d.lgs. n. 33/2013 Art. 1, c. 9, lett. f), l. n. 190/2012	Dati ulteriori (NB: nel caso di pubblicazione di dati non previsti da norme di legge si deve procedere alla anonimizzazione dei dati personali eventualmente presenti, in virtù di quanto disposto dall'art. 4, c. 3, del d.lgs. n. 33/2013)	Dati, informazioni e documenti ulteriori che le pubbliche amministrazioni non hanno l'obbligo di pubblicare ai sensi della normativa vigente e che non sono riconducibili alle sottosezioni indicate	Tutte le Aree/Settori/Servizi/Plessi/Uffici	Direzione generale - Ufficio Controllo di gestione		

ALLEGATO 1) SEZIONE "AMMINISTRAZIONE TRASPARENTE" - ELENCO DEGLI OBBLIGHI DI PUBBLICAZIONE

Denominazione sotto-sezione livello 1 (Macrofamiglie)	Denominazione sotto-sezione 2 livello (Tipologie di dati)	Riferimento normativo	Denominazione del singolo obbligo	Contenuti dell'obbligo	Aggiornamento	Ufficio responsabile elaborazione / trasmissione dati	Ufficio / struttura che collabora con l'ufficio responsabile elaborazione / trasmissione dati	Ufficio responsabile pubblicazione dati	Termine di scadenza per la pubblicazione
			Flotta di rappresentanza e auto di servizio	Flotta di rappresentanza e auto di servizio	Annuale	Settore Servizi		Direzione generale - Ufficio Controllo di gestione	
			Dati di monitoraggio	Dati di monitoraggio		Staff Portale Web e Social Media		Staff Portale Web e Social Media	

* I dati oggetto di pubblicazione obbligatoria solo modificati dal dlgs 97/2016 è opportuno rimangano pubblicati sui siti (es. dati dei dirigenti già pubblicati ai sensi dell'art. 15 del previgente testo del dlgs 33/2013)

Mappatura delle aree a rischio e relative misure

AREE DI RISCHIO		STRUTTURE COINVOLTE	EVENTI RISCHIOSI	Misure del PNA applicabili	Misure esistenti	Misure proposte	Classificazione misura
ACQUISIZIONE E PROGRESSIONE DEL PERSONALE	Avvio procedura di reclutamento (scelta tra indizione bando o scorrimento graduatorie)	Ufficio Amministrazione e Reclutamento Personale Docente / Ufficio Amministrazione e Reclutamento Personale Tecnico Amministrativo e CEL	Identificazione di un profilo professionale specifico a fronte di una graduatoria esistente per un profilo simile	Trasparenza; Codice di comportamento; Astensione in caso di conflitto di Interessi	Pubblicazione atti Formazione	Formazione	Interventi formativi
	Indizione bandi di concorso/selezione per:						
	- tempo indeterminato	Ufficio Amministrazione e Reclutamento Personale Docente / Ufficio Amministrazione e Reclutamento Personale Tecnico Amministrativo e CEL /Plessi Dipartimentali	Previsione di requisiti di accesso "personalizzati" ed insufficienza di meccanismi oggettivi e trasparenti idonei a verificare il possesso dei requisiti attitudinali e/o professionali richiesti in relazione alla posizione da ricoprire allo scopo di reclutare candidati particolari; Non adeguata pubblicità dei bandi, per ridurre la partecipazione; Elaborazione di bandi di concorso non conformi a norme	Trasparenza; Codice di comportamento; Astensione in caso di conflitto di interessi; Formazione	Codice etico; Codice di comportamento; Autodichiarazioni; Pubblicazione bandi; informatizzazione procedure concorsuali	Informatizzazione procedure concorsuali	Organizzativa
	- tempo determinato	Ufficio Amministrazione e Reclutamento Personale Docente / Ufficio Amministrazione e Reclutamento Personale Tecnico Amministrativo e CEL /Plessi Dipartimentali	Previsione di requisiti di accesso "personalizzati" ed insufficienza di meccanismi oggettivi e trasparenti idonei a verificare il possesso dei requisiti attitudinali e/o professionali richiesti allo scopo di reclutare candidati particolari; Non adeguata pubblicità dei bandi, per ridurre la partecipazione; Elaborazione di bandi di concorso non conformi a norme	Trasparenza; Codice di comportamento; Astensione in caso di conflitto di interessi; Formazione	Codice etico; Codice di comportamento; Autodichiarazioni; Pubblicazione bandi; informatizzazione procedure concorsuali	Informatizzazione procedure concorsuali	Organizzativa
	- progressioni orizzontali (procedure selettive riservate al personale interno)	Ufficio Sviluppo Organizzativo	Progressioni economiche o di carriera accordate illegittimamente allo scopo di agevolare dipendenti/candidati particolari	Trasparenza; Codice di comportamento; Astensione in caso di conflitto di interessi; Formazione	Contrattazione integrativa; Codice etico; Codice di comportamento; Autodichiarazioni; Pubblicazione avviso; Pubblicazione atti; Informatizzazione procedure concorsuali	Informatizzazione procedure concorsuali	Organizzativa
	- co.co.co., prestazioni occasionali, prestazioni professionali, ecc.	Ufficio Amministrazione e Reclutamento Personale Docente / Ufficio Amministrazione e Reclutamento Personale Tecnico Amministrativo e CEL / Plessi Dipartimentali	Motivazione generica e tautologica circa la sussistenza dei presupposti di legge per il conferimento di incarichi professionali / di ricerca allo scopo di agevolare soggetti particolari	Trasparenza; Codice di comportamento; Astensione in caso di conflitto di interessi; Formazione	Regolamento d'Ateneo per il conferimento di incarichi	Informatizzazione procedure concorsuali	Organizzativa

Mappatura delle aree a rischio e relative misure

AREE DI RISCHIO	STRUTTURE COINVOLTE	EVENTI RISCHIOSI	Misure del PNA applicabili	Misure esistenti	Misure proposte	Classificazione misura	
ACQUISIZIONE E PROGRESSIONE DEL PERSONALE	- conferimento di supplenze e contratti (incarichi di insegnamento a contratto, ecc.)	Ufficio Amministrazione e Reclutamento Personale Docente / Plessi Dipartimentali	Attribuzione di incarichi di insegnamento non necessari o che comportano il pagamento di compensi a fronte di prestazioni non eseguite; Previsione di requisiti di accesso "personalizzati" ed insufficienza di meccanismi oggettivi e trasparenti idonei a verificare il possesso dei requisiti attitudinali e/o professionali richiesti in relazione alla posizione da ricoprire allo scopo di reclutare candidati particolari; Non adeguata pubblicità dei bandi, per ridurre la partecipazione; Elaborazione di bandi di concorso non conformi a norme	Trasparenza; Codice di comportamento; Astensione in caso di conflitto di interessi	Programmazione didattica; Delibera organi collegiali; Regolamento di Ateneo sugli incarichi didattici; avvisi pubblici; pubblicità atti	Formazione	Interventi formativi
	- dottorati	Ufficio Dottorati, Post Laurea, Esami di Stato / Plessi Dipartimentali	Previsione di requisiti di accesso "personalizzati" ed insufficienza di meccanismi oggettivi e trasparenti idonei a verificare il possesso dei requisiti attitudinali e/o professionali richiesti in relazione alla posizione da ricoprire allo scopo di reclutare candidati particolari; Non adeguata pubblicità dei bandi, per ridurre la partecipazione; Elaborazione di bandi di concorso non conformi a norme	Trasparenza; Codice di comportamento; Astensione in caso di conflitto di interessi	Codice etico; Codice di comportamento; Autodichiarazioni; Pubblicazione bandi; pubblicità atti	Formazione	Interventi formativi
	- reclutamento ricercatori	Ufficio Amministrazione e Reclutamento Personale Docente / Plessi Dipartimentali	Previsione di requisiti di accesso "personalizzati" ed insufficienza di meccanismi oggettivi e trasparenti idonei a verificare il possesso dei requisiti attitudinali e/o professionali richiesti in relazione alla posizione da ricoprire allo scopo di reclutare candidati particolari; Non adeguata pubblicità dei bandi, per ridurre la partecipazione; Elaborazione di bandi di concorso non conformi a norme	Trasparenza; Codice di comportamento; Astensione in caso di conflitto di interessi	Regolamento d'Ateneo per il reclutamento dei ricercatori; Avvisi pubblici; Autodichiarazioni	Formazione	Interventi formativi
- reclutamento professori	Ufficio Amministrazione e Reclutamento Personale Docente / Plessi Dipartimentali	Previsione di requisiti di accesso "personalizzati" ed insufficienza di meccanismi oggettivi e trasparenti idonei a verificare il possesso dei requisiti attitudinali e/o professionali richiesti in relazione alla posizione da ricoprire allo scopo di reclutare candidati particolari; Non adeguata pubblicità dei bandi, per ridurre la partecipazione; Elaborazione di bandi di concorso non conformi a norme	Trasparenza; Codice di comportamento; Astensione in caso di conflitto di interessi	Regolamento d'Ateneo per la chiamata dei professori associati e ordinari; Avvisi pubblici; Codice etico; Codice di comportamento; Autodichiarazioni	informatizzazione procedure concorsuali	Organizzativa	

Mappatura delle aree a rischio e relative misure

AREE DI RISCHIO		STRUTTURE COINVOLTE	EVENTI RISCHIOSI	Misure del PNA applicabili	Misure esistenti	Misure proposte	Classificazione misura
ACQUISIZIONE E PROGRESSIONE DEL PERSONALE	- assegni di ricerca	Ufficio Amministrazione e Reclutamento Personale Docente / Plessi Dipartimentali	Previsione di requisiti di accesso "personalizzati" ed insufficienza di meccanismi oggettivi e trasparenti idonei a verificare il possesso dei requisiti attitudinali e/o professionali richiesti in relazione alla posizione da ricoprire allo scopo di reclutare candidati particolari; Non adeguata pubblicità dei bandi, per ridurre la partecipazione; Elaborazione di bandi di concorso non conformi a norme	Trasparenza; Codice di comportamento; Astensione in caso di conflitto di interessi	Regolamento d'Ateneo; Codice di comportamento; Codice etico	Formazione	Interventi formativi
	Nomina commissioni valutatrici	Ufficio Amministrazione e Reclutamento Personale Docente / Ufficio Amministrazione e Reclutamento Personale Tecnico Amministrativo e CEL /Plessi Dipartimentali	Irregolare composizione della commissione di concorso finalizzata al reclutamento di candidati particolari	Trasparenza; Codice di comportamento; Astensione in caso di conflitto di interessi	Codice etico; Codice di comportamento; Autodichiarazioni; Pubblicazione atti	Rotazione dei componenti delle commissioni	Atto di regolamentazione interna
	Stabilizzazioni	Ufficio Amministrazione e Reclutamento Personale Tecnico Amministrativo e CEL	Abuso nei processi di stabilizzazione finalizzato al reclutamento di candidati particolari	Trasparenza; Codice di comportamento; Astensione in caso di conflitto di interessi	Codice etico; Codice di comportamento; Autodichiarazioni; Pubblicazione atti	Rotazione dei componenti delle commissioni	Atto di regolamentazione interna
	Procedura delle selezioni	Ufficio Amministrazione e Reclutamento Personale Docente / Ufficio Amministrazione e Reclutamento Personale Tecnico Amministrativo e CEL /Plessi Dipartimentali	Inosservanza delle regole procedurali a garanzia della trasparenza e dell'imparzialità della selezione, quali, a titolo esemplificativo, la cogenza della regola dell'anonimato nel caso di prova scritta e la predeterminazione dei criteri di valutazione delle prove allo scopo di reclutare candidati particolari	Trasparenza; Codice di comportamento; Astensione in caso di conflitto di interessi	Codice etico; Codice di comportamento; Autodichiarazioni; Pubblicazione atti; Regolamento	Specifica previsione di controllo interno	Specifica previsione di controllo interno
	Valutazione dei candidati	Ufficio Amministrazione e Reclutamento Personale Docente / Ufficio Amministrazione e Reclutamento Personale Tecnico Amministrativo e CEL /Plessi Dipartimentali	Definizione di criteri di valutazione tesi a favorire alcuni candidati; Pressioni esterne che influiscono sulla valutazione; Valutazione dei candidati non conforme ai criteri predefiniti; manipolazione dei risultati; Insufficienza di mezzi di conservazione della documentazione prodotta e possibilità di manomissione ed anomalie che mettano a rischio la par condicio dei concorrenti; diffusione o anticipazione di informazioni relativa agli argomenti delle prove; alterazione della documentazione amministrativa	Trasparenza; Codice di Comportamento; Astensione in caso di Conflitto di Interessi; autodichiarazione assenza cause di incompatibilità ex art. 51 c.p.c.; Formazione	Codice etico; Codice di comportamento; Nota informativa alle Commissioni esaminatrici; Facsimili di verbali; Pubblicazione norme di riferimento nell'apposita area sul sito web d'Ateneo	Specifica previsione di controllo interno	Specifica previsione di controllo interno

Mappatura delle aree a rischio e relative misure

AREE DI RISCHIO		STRUTTURE COINVOLTE	EVENTI RISCHIOSI	Misure del PNA applicabili	Misure esistenti	Misure proposte	Classificazione misura
ACQUISIZIONE E PROGRESSIONE DEL PERSONALE	Verifica regolarità domande di partecipazione	Ufficio Amministrazione e Reclutamento Personale Docente / Ufficio Amministrazione e Reclutamento Personale Tecnico Amministrativo e CEL /Plessi Dipartimentali	Irregolare valutazione della documentazione amministrativa: accettazione di domande incomplete o prive di alcuni requisiti, o fuori termine; Alterazioni della documentazione amministrativa; mancato controllo sugli atti del procedimento; divulgazione di informazioni in violazione dei tempi formali	Trasparenza; Codice di comportamento; Astensione in caso di conflitto di interessi	Codice di comportamento; Codice etico; autodichiarazioni; Rispetto dei tempi procedurali; accesso agli atti; protocollazione informatica	Informatizzazione procedure concorsuali	Organizzativa
	Autorizzazioni incarichi esterni retribuiti al PTA ex art. 53 del D.Lgs. n. 165/2001	Ufficio Amministrazione e Reclutamento Personale Tecnico Amministrativo e CEL	Autorizzazioni a svolgere incarichi esterni non compatibili e/o concorrenziali ai fini istituzionali	Trasparenza; Codice di comportamento; Astensione in caso di conflitto di interessi	Codice di comportamento; Codice etico; Circolari e modulistica online; pubblicazione dati; Regolamento per la disciplina degli incarichi extraistituzionali ex art. 53 del D.Lgs. n. 165/2001; pubblicazione	Rilascio di concessione articolato su più livelli di responsabilità	Specifica previsione di controllo interno
	Accertamenti medico-fiscali	Ufficio Amministrazione e Reclutamento Personale Tecnico Amministrativo e CEL / Ufficio Amministrazione e Reclutamento Personale Docente	Mancata attivazione visita fiscale nei casi previsti	Trasparenza; Codice di comportamento; Astensione in caso di conflitto di interessi	Codice di comportamento; Codice etico; Sistema informatizzato presenze/assenze	Rispetto tempi procedurali	Specifica previsione di controllo interno
	Gestione delle attività: - sociali, ricreative e culturali a beneficio del personale; - socio-assistenziali relativamente all'erogazione dei sussidi nell'ambito delle provvidenze a favore del personale (benefit al personale)	Ufficio Amministrazione e Reclutamento Personale Tecnico Amministrativo e CEL	Mancato controllo sugli atti del procedimento e sulle autocertificazioni	Trasparenza; Codice di comportamento; Astensione in caso di conflitto di interessi	Codice di comportamento; Codice etico; Trasparenza	Digitalizzazione monitoraggio contributi sussidi e vantaggi economici erogati da vari uffici a favore del PTA ex art. 26 d.lgs. n. 33/2013	Specifica previsione di controllo interno
RESSIONE DEL PERSONALE	Concessione permessi e congedi	Ufficio Amministrazione e Reclutamento Personale Docente / Ufficio Amministrazione e Reclutamento Personale Tecnico Amministrativo e CEL	Concessione in assenza di requisiti	Trasparenza; Codice di comportamento; Astensione in caso di conflitto di interessi	Codice di comportamento; Sistema informatizzato presenze/assenze; Rilascio di concessione articolato su più livelli di responsabilità	Rilascio di concessione articolato su più livelli di responsabilità	Specifica previsione di controllo interno
	Concessione nulla osta	Ufficio Amministrazione e Reclutamento Personale Docente / Ufficio Amministrazione e Reclutamento Personale Tecnico Amministrativo e CEL / Plessi Dipartimentali	Concessione in assenza di requisiti	Trasparenza; Codice di comportamento; Astensione in caso di conflitto di interessi	Codice di comportamento; Regolamenti; Rilascio di concessione articolato su più livelli di responsabilità	Rilascio di concessione articolato su più livelli di responsabilità	Specifica previsione di controllo interno
	Compensi accessori	Ufficio Amministrazione e Reclutamento Personale Tecnico Amministrativo e CEL	Attribuzione in assenza di requisiti	Trasparenza; Codice di comportamento; Astensione in caso di conflitto di interessi	Codice di comportamento; Regolamenti; Contrattazione decentrata; pareri Revisori dei Conti	Rilascio di concessione articolato su più livelli di responsabilità	Specifica previsione di controllo interno

Mappatura delle aree a rischio e relative misure

AREE DI RISCHIO		STRUTTURE COINVOLTE	EVENTI RISCHIOSI	Misure del PNA applicabili	Misure esistenti	Misure proposte	Classificazione misura
ACQUISIZIONE E PROG	Processo di valutazione del personale: misurazione e valutazione performance dei Dirigenti, del personale T/A e del personale EP	Tutte le Aree/Settori/Servizi/Plessi/Uffici/Centri di Servizio	Valutazione in assenza di criteri conformi a legge; Trattamento discriminatorio ingiustificato	Trasparenza; Codice di comportamento; Astensione in caso di conflitto di interessi	Sistema di misurazione e valutazione delle performance; Piano delle performance; Definizione di criteri predefiniti e verificabili; individuazione dei responsabili di procedimento; tracciabilità dati; Informatizzazione ciclo performance e procedure di valutazione del personale	Informatizzazione ciclo performance e procedure di valutazione del personale	Organizzativa
	Procedimenti disciplinari	Ufficio Amministrazione e Reclutamento Personale Docente / Ufficio Amministrazione e Reclutamento Personale Tecnico Amministrativo e CEL / Ufficio Legale	Mancato rispetto dei tempi	Codice di Comportamento; astensione in caso di conflitto di interessi	Codice di comportamento; codice etico	Monitoraggio sul rispetto dei termini procedurali	Specifica previsione di controllo interno
O DI LAVORI, SERVIZI E FORNITURE/CONTRATTI ATTIVI	Processo di analisi e definizione dei fabbisogni	Ufficio Gare / Plessi dipartimentali / Servizio Tecnico ed Edilizia / Ufficio Protezione e prevenzione / SSIA / SSBA	Definizione di un fabbisogno non rispondente a criteri di efficienza/efficacia/economicità, ma alla volontà di premiare interessi particolari e avvantaggiarli nelle fasi successive	Trasparenza; Codice di comportamento; Astensione in caso di conflitto di interessi; Svolgimento di attività successiva alla cessazione del rapporto di lavoro; Commissioni, assegnazioni uffici e conferimento di incarichi in caso di condanna per delitti contro la PA; Formazione; Patti di integrità	Codice di Comportamento; Codice etico; Formazione; Patti di integrità; Protocollo di legalità; Clausola di pantouflage; pubblicazione dati	Analisi e definizione fabbisogni e programmazione realizzata con la partecipazione di più attori	Specifica previsione di controllo interno
		Ufficio Gare / Plessi dipartimentali / Servizio Tecnico ed Edilizia / Ufficio Protezione e prevenzione / SSIA / SSBA	Intempestiva predisposizione ed approvazione degli strumenti di programmazione	Trasparenza; Codice di comportamento; Astensione in caso di conflitto di interessi; Formazione	Codice di Comportamento; Codice etico; Formazione; pubblicazione dati	Analisi e definizione fabbisogni e programmazione realizzata con la partecipazione di più attori	Specifica previsione di controllo interno
	Effettuazione delle consultazioni preliminari di mercato per la definizione delle specifiche tecniche	Ufficio Gare / Plessi dipartimentali / Servizio Tecnico ed Edilizia / Ufficio Protezione e prevenzione / SSIA / SSBA	Nomina di responsabili del procedimento in rapporto di contiguità con imprese concorrenti (soprattutto esecutori uscenti) o privi dei requisiti idonei e adeguati ad assicurare la terzietà e l'indipendenza	Trasparenza; Codice di comportamento; Astensione in caso di conflitto di interessi; Svolgimento di attività successiva alla cessazione del rapporto di lavoro; Commissioni, assegnazioni uffici e conferimento di incarichi in caso di condanna per delitti contro la PA; Formazione; Patti di integrità; Rotazione degli incarichi	Trasparenza; Codice di comportamento; Astensione in caso di conflitto di interessi; Svolgimento di attività successiva alla cessazione del rapporto di lavoro; Commissioni, assegnazioni uffici e conferimento di incarichi in caso di condanna per delitti contro la PA; Formazione; Patti di integrità; Rotazione responsabili del procedimento	Misure di controllo della non coincidenza fra coloro che hanno redatto le specifiche tecniche (per appalti di servizi, di forniture e di lavori) ed i componenti delle commissioni di gara (facsimile autodichiarazione di non aver partecipato alla stesura delle specifiche tecniche da far sottoscrivere ai componenti delle Commissioni di gara)	Specifica previsione di controllo interno

Mappatura delle aree a rischio e relative misure

AREE DI RISCHIO		STRUTTURE COINVOLTE	EVENTI RISCHIOSI	Misure del PNA applicabili	Misure esistenti	Misure proposte	Classificazione misura
AFFIDAMENTI AFFIDAMENTO DI LAVORI, SERVIZI E FORNITURE/CONTRATTI ATTIVI	Definizione dell'oggetto dell'affidamento	Ufficio Gare / Plessi dipartimentali / Servizio Tecnico ed Edilizia / Ufficio Protezione e prevenzione / SSIA / SSBA	Restrizione del mercato nella definizione delle specifiche tecniche, attraverso l'indicazione nel disciplinare di prodotti che favoriscano una determinata impresa	Trasparenza; Codice di comportamento; Astensione in caso di conflitto di interessi; Svolgimento di attività successiva alla cessazione del rapporto di lavoro; Commissioni, assegnazioni uffici e conferimento di incarichi in caso di condanna per delitti contro la PA; Formazione; Patti di integrità	Trasparenza; Codice di comportamento; Codice etico; Astensione in caso di conflitto di interessi; Svolgimento di attività successiva alla cessazione del rapporto di lavoro; Commissioni, assegnazioni uffici e conferimento di incarichi in caso di condanna per delitti contro la PA; Formazione; Patti di integrità	Misure di controllo della non coincidenza fra coloro che hanno redatto le specifiche tecniche (per appalti di servizi, di forniture e di lavori) ed i componenti delle commissioni di gara (facsimile autodichiarazione di non aver partecipato alla stesura delle specifiche tecniche da far sottoscrivere ai componenti delle Commissioni di gara)	Specifiche previsioni di controllo interno
	Individuazione dello strumento/istituto per l'affidamento	Ufficio Gare / Plessi dipartimentali / Servizio Tecnico ed Edilizia / Ufficio Protezione e prevenzione / SSIA / SSBA	Elusione delle regole di affidamento degli appalti, mediante l'improprio utilizzo del modello procedurale dell'affidamento delle concessioni al fine di agevolare un particolare soggetto	Trasparenza; Codice di comportamento; Astensione in caso di conflitto di interessi; Svolgimento di attività successiva alla cessazione del rapporto di lavoro; Commissioni, assegnazioni uffici e conferimento di incarichi in caso di condanna per delitti contro la PA; Formazione; Patti di integrità	Trasparenza; Codice di comportamento; Codice etico; Astensione in caso di conflitto di interessi; Svolgimento di attività successiva alla cessazione del rapporto di lavoro; Commissioni, assegnazioni uffici e conferimento di incarichi in caso di condanna per delitti contro la PA; Formazione; Patti di integrità	Maggior utilizzo delle procedure aperte rispetto a quelle in economia	Atto di regolamentazione interna
	Individuazione degli elementi essenziali del contratto	Ufficio Gare / Plessi dipartimentali / Servizio Tecnico ed Edilizia / Ufficio Protezione e prevenzione / SSIA / SSBA	Predisposizione di clausole contrattuali dal contenuto vago o vessatorio per disincentivare la partecipazione alla gara ovvero per consentire modifiche in fase di esecuzione; Prescrizioni del bando e delle clausole contrattuali finalizzate ad agevolare determinati concorrenti; Abuso delle disposizioni in materia di determinazione del valore stimato del contratto al fine di eludere le disposizioni sulle procedure da porre in essere	Trasparenza; Codice di comportamento; astensione in caso di conflitto di interessi; Commissioni, assegnazioni uffici e conferimento di incarichi in caso di condanna per delitti contro la PA; Formazione; Patti di integrità	Trasparenza; Codice di comportamento; astensione in caso di conflitto di interessi; Commissioni, assegnazioni uffici e conferimento di incarichi in caso di condanna per delitti contro la PA; Formazione; Patti di integrità	Per gli appalti di forniture e servizi, invito a non chiedere fatturati minimi per la partecipazione alle gare al fine di evitare la riduzione della partecipazione; procedimenti espletati con la partecipazione di più attori	Atto di regolamentazione interna
	Requisiti di qualificazione	Ufficio Gare / Plessi dipartimentali / Servizio Tecnico ed Edilizia / Ufficio Protezione e prevenzione / SSIA / SSBA	Definizione dei requisiti di accesso alla gara e, in particolare, dei requisiti tecnico-economici dei concorrenti al fine di favorire un'impresa (es.: clausole dei bandi che stabiliscono requisiti di qualificazione); per gli appalti di forniture e servizi definizione di requisiti di natura economica eccessivamente restrittivi (ad es. fatturato sproporzionato rispetto all'importo a base d'asta)	Trasparenza; Codice di comportamento; astensione in caso di conflitto di interessi; svolgimento di attività successiva alla cessazione del rapporto di lavoro; Commissioni, assegnazioni uffici e conferimento di incarichi in caso di condanna per delitti contro la PA; Formazione; Patti di integrità	Codice di Comportamento; Codice etico; Formazione; Patti di integrità; Protocollo di legalità; Clausola di pantouflage; pubblicazione dati	Per gli appalti di forniture e servizi, invito a non chiedere fatturati minimi per la partecipazione alle gare al fine di evitare la riduzione della partecipazione	Atto di regolamentazione interna

Mappatura delle aree a rischio e relative misure

	AREE DI RISCHIO	STRUTTURE COINVOLTE	EVENTI RISCHIOSI	Misure del PNA applicabili	Misure esistenti	Misure proposte	Classificazione misura
	Fissazione dei termini per la ricezione delle offerte	Ufficio Gare / Plessi dipartimentali / Servizio Tecnico ed Edilizia / Ufficio Protezione e prevenzione / SSIA / SSBA	Azioni e comportamenti tesi a restringere indebitamente la platea dei partecipanti alla gara	Trasparenza; Codice di comportamento; astensione in caso di conflitto di interessi; svolgimento di attività successiva alla cessazione del rapporto di lavoro; Formazione; Patti di integrità	Trasparenza; Codice di comportamento; Codice etico; astensione in caso di conflitto di interessi; svolgimento di attività successiva alla cessazione del rapporto di lavoro; Formazione; Patti di integrità	procedimenti espletati con la partecipazione di più attori	Specifica previsione di controllo interno
AFFIDAMENTO DI LAVORI, SERVIZI E FORNITURE/CONTRATTI ATTIVI	Requisiti di aggiudicazione (ex art. 80 d.lgs. 50/2016)	Ufficio Gare / Plessi dipartimentali / Servizio Tecnico ed Edilizia / Ufficio Protezione e prevenzione / SSIA / SSBA	Uso distorto del criterio dell'offerta economicamente più vantaggiosa, finalizzato a favorire un'impresa; Alterazione o omissione dei controlli e delle verifiche al fine di favorire un aggiudicatario privo dei requisiti; Possibilità che i contenuti delle verifiche siano alterati per pretermettere l'aggiudicatario e favorire gli operatori economici che seguono nella graduatoria	Trasparenza; Codice di comportamento; astensione in caso di conflitto di interessi; svolgimento di attività successiva alla cessazione del rapporto di lavoro; commissioni, assegnazioni uffici e conferimento di incarichi in caso di condanna per delitti contro la PA; formazione; patti di integrità	Codice di comportamento; Codice etico; Formazione; Patti di integrità; Protocollo di legalità; Clausola di pantouflage; Pubblicazione dati	Regolamento sull'applicazione del Codice dei contratti pubblici relativi a lavori, servizi e forniture e/o sull'attività negoziale dell'Università (per l'individuazione, in ipotesi di gare con il criterio dell'offerta economicamente più vantaggiosa, di pesi e subpesi di attribuzione punteggi)	Atto di regolamentazione interna
	Pubblicazione del bando e gestione delle informazioni complementari	Ufficio Gare / Plessi dipartimentali / Servizio Tecnico ed Edilizia / Ufficio Protezione e prevenzione / SSIA / SSBA	Possibilità che i vari attori coinvolti (quali, ad esempio, RP, commissione di gara, soggetti coinvolti nella verifica dei requisiti, ecc.) manipolino le disposizioni che governano il processo al fine di pilotare l'aggiudicazione della gara	Trasparenza; Codice di comportamento; astensione in caso di conflitto di interessi; svolgimento di attività successiva alla cessazione del rapporto di lavoro; Commissioni, assegnazioni uffici e conferimento di incarichi in caso di condanna per delitti contro la PA; Formazione; Patti di integrità	Trasparenza; Codice di comportamento; Codice etico; astensione in caso di conflitto di interessi; svolgimento di attività successiva alla cessazione del rapporto di lavoro; Commissioni, assegnazioni uffici e conferimento di incarichi in caso di condanna per delitti contro la PA; Formazione; Patti di integrità	Procedimenti espletati con la partecipazione di più attori	Specifica previsione di controllo interno
	Nomina della commissione di gara	Ufficio Gare / Plessi dipartimentali / Servizio Tecnico ed Edilizia / Ufficio Protezione e prevenzione / SSIA / SSBA	Nomina di commissari in conflitto di interesse o privi dei necessari requisiti	Trasparenza; Codice di comportamento; astensione in caso di conflitto di interessi; Commissioni, assegnazioni uffici e conferimento di incarichi in caso di condanna per delitti contro la PA; Formazione; Patti di integrità	Trasparenza; Codice di comportamento; Codice etico; astensione in caso di conflitto di interessi; Commissioni, assegnazioni uffici e conferimento di incarichi in caso di condanna per delitti contro la PA; Formazione; Patti di integrità	Regolamento sull'applicazione del Codice dei contratti pubblici relativi a lavori, servizi e forniture e/o Regolamento sull'Attività negoziale dell'Università	Atto di regolamentazione interna
	Trattamento e custodia della documentazione di gara	Ufficio Gare / Plessi dipartimentali / Servizio Tecnico ed Edilizia / Ufficio Protezione e prevenzione / SSIA / SSBA	Alterazione o sottrazione della documentazione di gara sia in fase di gara che in fase successiva di controllo	Trasparenza; Codice di comportamento; astensione in caso di conflitto di interessi; Formazione;	Trasparenza; Codice di comportamento; astensione in caso di conflitto di interessi; Formazione; Informatizzazione dei processi; protocollo	Formazione	Interventi formativi

Mappatura delle aree a rischio e relative misure

AREE DI RISCHIO	STRUTTURE COINVOLTE	EVENTI RISCHIOSI	Misure del PNA applicabili	Misure esistenti	Misure proposte	Classificazione misura
AFFIDAMENTO DI LAVORI, SERVIZI E FORNITURE/CONTRATTI ATTIVI	Ufficio Gare / Plessi dipartimentali / Servizio Tecnico ed Edilizia / Ufficio Protezione e prevenzione / SSIA / SSBA	Mancato rispetto dei criteri indicati nel disciplinare di gara cui la commissione giudicatrice deve attenersi per decidere i punteggi da assegnare all'offerta, con particolare riferimento alla valutazione degli elaborati progettuali	Trasparenza; Codice di comportamento; astensione in caso di conflitto di Interessi; svolgimento di attività successiva alla cessazione del rapporto di lavoro; Commissioni, assegnazioni uffici e conferimento di incarichi in caso di condanna per delitti contro la PA; Formazione; Patti di integrità	Codice di comportamento; Codice etico; Formazione; Patti di integrità; Clausola di pantouflage; pubblicazione dati	Verifica e controllo su operato della commissione da parte del RUP	Specifica previsione di controllo interno
	Ufficio Gare / Plessi dipartimentali / Servizio Tecnico ed Edilizia / Ufficio Protezione e prevenzione / SSIA / SSBA	Mancato rispetto dei criteri di individuazione e di verifica delle offerte anormalmente basse, anche sotto il profilo procedurale	Codice di comportamento; astensione in caso di conflitto di interessi; svolgimento di attività successiva alla cessazione del rapporto di lavoro; Formazione	Codice di Comportamento; Codice etico; Formazione; Patti di integrità; Protocollo di legalità; Clausola di pantouflage; pubblicazione dati	Regolamento sull'applicazione del Codice dei contratti pubblici relativi a lavori, servizi e forniture e/o Regolamento sull'Attività negoziale dell'Università	Atto di regolamentazione interna
	Ufficio Gare / Plessi dipartimentali / Servizio Tecnico ed Edilizia / Ufficio Protezione e prevenzione / SSIA / SSBA	Possibile violazione delle regole poste a tutela della trasparenza della procedura al fine di evitare o ritardare la proposizione di ricorsi da parte di soggetti esclusi o non aggiudicatari	Trasparenza; Codice di comportamento; astensione in caso di conflitto di interessi; svolgimento di attività successiva alla cessazione del rapporto di lavoro; Formazione	Trasparenza; Codice di comportamento; Codice etico; astensione in caso di conflitto di Interessi; svolgimento di attività successiva alla cessazione del rapporto di lavoro; Commissioni, assegnazioni uffici e conferimento di incarichi in caso di condanna per delitti contro la PA; Patti di integrità	Regolamento sull'applicazione del Codice dei contratti pubblici relativi a lavori, servizi e forniture e/o Regolamento sull'Attività negoziale dell'Università	Atto di regolamentazione interna
	Ufficio Gare / Plessi dipartimentali / Servizio Tecnico ed Edilizia / Ufficio Protezione e prevenzione / SSIA / SSBA	Utilizzo della procedura negoziata al di fuori dei casi previsti dalla legge al fine di favorire un'impresa	Trasparenza; Codice di comportamento; astensione in caso di conflitto di Interessi; svolgimento di attività successiva alla cessazione del rapporto di lavoro; Commissioni, assegnazioni uffici e conferimento di incarichi in caso di condanna per delitti contro la PA; Formazione; Patti di integrità	Trasparenza; Codice di comportamento; Codice etico; astensione in caso di conflitto di Interessi; svolgimento di attività successiva alla cessazione del rapporto di lavoro; Commissioni, assegnazioni uffici e conferimento di incarichi in caso di condanna per delitti contro la PA; Patti di integrità	Regolamento sull'applicazione del Codice dei contratti pubblici relativi a lavori, servizi e forniture e/o Regolamento sull'Attività negoziale dell'Università	Atto di regolamentazione interna

Mappatura delle aree a rischio e relative misure

AREE DI RISCHIO	STRUTTURE COINVOLTE	EVENTI RISCHIOSI	Misure del PNA applicabili	Misure esistenti	Misure proposte	Classificazione misura	
AFFIDAMENTO DI LAVORI, SERVIZI E FORNITURE/CONTRATTI ATTIVI	Affidamenti diretti (ex art. 36, comma 2, lett. a) d.lgs. 50/2016)	Ufficio Gare / Plessi dipartimentali / Servizio Tecnico ed Edilizia / Ufficio Protezione e prevenzione / SSIA / SSBA	Abuso dell'affidamento diretto al di fuori dei casi previsti dalla legge al fine di favorire un'impresa	Trasparenza; Codice di comportamento; Codice etico; Astensione in caso di conflitto di Interessi; svolgimento di attività successiva alla cessazione del rapporto di lavoro; Commissioni, assegnazioni uffici e conferimento di incarichi in caso di condanna per delitti contro la PA; Formazione; Patti di integrità	Trasparenza; Codice di comportamento; Codice etico; Astensione in caso di conflitto di Interessi; svolgimento di attività successiva alla cessazione del rapporto di lavoro; Commissioni, assegnazioni uffici e conferimento di incarichi in caso di condanna per delitti contro la PA; Formazione; Patti di integrità	Utilizzo Mercato Elettronico anche in deroga a norme che non lo impongono. Maggior utilizzo della congruità dei costi per gli affidamenti diretti e utilizzo RDO sul mercato elettronico	Atto di regolamentazione interna
	Revoca del bando	Abuso del provvedimento di revoca del bando al fine di bloccare una gara il cui risultato si sia rivelato diverso da quello atteso o di concedere un indennizzo all'aggiudicatario	Trasparenza; Codice di comportamento; Formazione	Codice di comportamento; Codice etico; Formazione; Pubblicazione atti	Controllo su applicazione dell'istituto della revoca su diversi livelli di responsabilità	Specifica previsione di controllo interno	
	Redazione del cronoprogramma	Mancanza di sufficiente precisione nella pianificazione delle tempistiche di esecuzione dei lavori, che consenta all'impresa di non essere eccessivamente vincolata ad un'organizzazione precisa dell'avanzamento dell'opera, creando in tal modo i presupposti per la richiesta di eventuali extraguadagni da parte dello stesso esecutore. Mancata o insufficiente verifica dell'effettivo stato avanzamento lavori rispetto al cronoprogramma al fine di evitare l'applicazione di penali o la risoluzione del contratto o nell'abusivo ricorso alle varianti al fine di favorire l'appaltatore (ad esempio, per consentirgli di recuperare lo sconto effettuato in sede di gara o di conseguire extra guadagni o di dover partecipare ad una nuova gara). Pressioni dell'appaltatore sulla direzione dei lavori, affinché possa essere rimodulato il cronoprogramma in funzione dell'andamento reale della realizzazione	Codice di Comportamento; Formazione	Codice di Comportamento; Codice etico; Formazione;	Verifica rispetto tempi procedurali attraverso report	Specifica previsione di controllo interno	
Varianti in corso di esecuzione del contratto	Ufficio Gare / Plessi dipartimentali / Servizio Tecnico ed Edilizia / Ufficio Protezione e prevenzione / SSIA / SSBA	Ammissione di varianti in corso di esecuzione del contratto per consentire all'appaltatore di recuperare lo sconto effettuato in sede di gara o di conseguire extra guadagni	Codice di Comportamento; Formazione	Codice di Comportamento; Codice etico; Formazione;	Verifica rispetto tempi procedurali attraverso report	Specifica previsione di controllo interno	

Mappatura delle aree a rischio e relative misure

AREE DI RISCHIO		STRUTTURE COINVOLTE	EVENTI RISCHIOSI	Misure del PNA applicabili	Misure esistenti	Misure proposte	Classificazione misura
AFFIDAMENTO DI LAVORI, SERVIZI E FORNITURE/CONTRATTI ATTIVI	Approvazione delle modifiche del contratto originario	Ufficio Gare / Plessi dipartimentali / Servizio Tecnico ed Edilizia / Ufficio Protezione e prevenzione / SSIA / SSBA	Approvazione di modifiche sostanziali degli elementi del contratto definiti nel bando di gara o nel capitolato d'oneri (con particolare riguardo alla durata, alle modifiche di prezzo, alla natura dei lavori, ai termini di pagamento, ecc.) introducendo elementi che, se previsti fin dall'inizio, avrebbero consentito un confronto concorrenziale più ampio	Codice di Comportamento; Formazione	Codice di Comportamento; Codice etico; Formazione	Controllo su applicazione dell'istituto della revoca su diversi livelli di responsabilità	Specifica previsione di controllo interno
	Subappalto	Ufficio Gare/Servizio Tecnico ed Edilizia	Accordi collusivi tra le imprese partecipanti a una gara volti a manipolarne gli esiti, utilizzando il meccanismo del subappalto come modalità per distribuire i vantaggi dell'accordo a tutti i partecipanti allo stesso	Trasparenza; Codice di comportamento; astensione in caso di conflitto di interessi; svolgimento di attività successiva alla cessazione del rapporto di lavoro; commissioni, assegnazioni uffici e conferimento di incarichi in caso di condanna per delitti contro la PA; formazione; patti di integrità	Codice di Comportamento; Codice etico; Formazione; Patti di integrità; Protocollo di legalità; Clausola di pantouflage	Pubblicazione dati	Atto di regolamentazione interna
	Utilizzo di rimedi di risoluzione delle controversie alternativi a quelli giurisdizionali durante la fase di esecuzione del contratto	Ufficio Gare/Servizio Tecnico ed Edilizia	Condizionamenti nelle decisioni assunte all'esito delle procedure di accordo bonario, derivabili dalla presenza della parte privata all'interno della commissione	Trasparenza; Codice di comportamento; astensione in caso di conflitto di interessi; svolgimento di attività successiva alla cessazione del rapporto di lavoro; commissioni, assegnazioni uffici e conferimento di incarichi in caso di condanna per delitti contro la PA; formazione; patti di integrità	Codice di comportamento; Codice etico; Clausola di pantouflage; Pubblicazione dati	Pubblicazione dati	Atto di regolamentazione interna
	Modalità di selezione degli operatori economici per affidamenti diretti nell'ambito degli acquisti sotto soglia (art. 36 d.lgs. 50/2016)	Ufficio Gare / Plessi dipartimentali / Servizio Tecnico ed Edilizia / Ufficio Protezione e prevenzione / SSIA / SSBA	Mancata rotazione dei soggetti da invitare	Trasparenza; Codice di comportamento; astensione in caso di conflitto di interessi; svolgimento di attività successiva alla cessazione del rapporto di lavoro; Commissioni, assegnazioni uffici e conferimento di incarichi in caso di condanna per delitti contro la PA; formazione; patti di integrità	Trasparenza; Codice di comportamento; astensione in caso di conflitto di interessi; svolgimento di attività successiva alla cessazione del rapporto di lavoro; Commissioni, assegnazioni uffici e conferimento di incarichi in caso di condanna per delitti contro la PA; formazione; patti di integrità	Verifica effettuazione rotazione dei fornitori a mezzo report	Specifica previsione di controllo interno
FTI ATTIVI	Modalità di selezione degli operatori economici con procedure aperte e ristrette sopra e sotto soglia ai sensi degli artt. 59, 60, 61 d.lgs. 50/2016	Ufficio Gare / Plessi dipartimentali / Servizio Tecnico ed Edilizia / Ufficio Protezione e prevenzione / SSIA / SSBA	Definizione dei requisiti di accesso alla gara e, in particolare, dei requisiti tecnico-economici dei concorrenti al fine di favorire un'impresa (es.: clausole dei bandi che stabiliscono requisiti di qualificazione)	Trasparenza; Codice di comportamento; Astensione in caso di conflitto di interessi; svolgimento di attività successiva alla cessazione del rapporto di lavoro; Commissioni, assegnazioni uffici e conferimento di incarichi in caso di condanna per delitti contro la PA; formazione; patti di integrità	Codice di comportamento; Codice etico; Formazione; Patti di integrità; Protocollo di legalità; Clausola di pantouflage; Pubblicazione dati	Evitare requisiti di partecipazione eccessivamente restrittivi della concorrenza	Atto di regolamentazione interna
	Selezione fornitori di risorse bibliografiche e acquisizione beni e servizi	Ufficio Gare/Servizio Sistema Bibliotecario di Ateneo	Utilizzo dell'affidamento diretto per favorire alcuni fornitori	Trasparenza; Codice di comportamento; astensione in caso di conflitto di interessi; svolgimento di attività successiva alla cessazione del rapporto di lavoro; commissioni, assegnazioni uffici e conferimento di incarichi in caso di condanna per delitti contro la PA; formazione; patti di integrità	Codice di comportamento; Codice etico; Formazione; Patti di integrità; Protocollo di legalità; Clausola di pantouflage; Pubblicazione dati	Verifica effettuazione rotazione dei fornitori a mezzo report	Specifica previsione di controllo interno

Mappatura delle aree a rischio e relative misure

AREE DI RISCHIO		STRUTTURE COINVOLTE	EVENTI RISCHIOSI	Misure del PNA applicabili	Misure esistenti	Misure proposte	Classificazione misura
AFFIDAMENTO DI LAVORI, SERVIZI E FORNITURE/CONTRATTI	Controllo a priori ed applicazione convenzioni CONSIP finalizzate agli acquisti ex art. 1, comma 510 e 512 della Legge di stabilità 2016	Ufficio Gare / Plessi dipartimentali / Servizio Tecnico ed Edilizia / Ufficio Protezione e prevenzione / SSIA / SSBA	Mancato utilizzo delle convenzioni CONSIP, laddove obbligatorio	Trasparenza; Codice di comportamento; astensione in caso di conflitto di interessi; Commissioni, assegnazioni uffici e conferimento di incarichi in caso di condanna per delitti contro la PA; formazione; patti di integrità	Codice di comportamento; Codice etico; Clausola di pantouflage; Regolamento sull'attività negoziale (dichiarazione non utilizzo CONSIP); pubblicazione dati	Obbligatorietà determina a contrarre	Atto di regolamentazione interna
	Controllo a posteriori su applicazione convenzioni CONSIP finalizzate agli acquisti	Ufficio Gare / Plessi dipartimentali / Servizio Tecnico ed Edilizia / Ufficio Protezione e prevenzione / SSIA / SSBA	Mancato controllo nei casi dovuti	Trasparenza; Codice di Comportamento; Astensione in caso di Conflitto di Interessi; Formazione;	Codice di comportamento; Codice etico; Clausola di pantouflage; pubblicazione dati	Integrazione della procedura di controllo per gli acquisti in deroga a CONSIP con il sistema di contabilità	Specifica previsione di controllo interno
	Predisposizione capitolati prestazionali relativi a forniture e servizi	Ufficio Gare / Plessi dipartimentali / Servizio Tecnico ed Edilizia / Ufficio Protezione e prevenzione / SSIA / SSBA	Mancata o inadeguata indicazione delle penali	Trasparenza; Codice di comportamento; astensione in caso di conflitto di interessi; Commissioni, assegnazioni uffici e conferimento di incarichi in caso di condanna per delitti contro la PA; formazione; patti di integrità	Codice di comportamento; Codice etico; Clausola di pantouflage; pubblicazione dati	Verifica applicazione penali all'interno dei capitolati	Specifica previsione di controllo interno
	Redazione provvedimenti autorizzatori finalizzati alle acquisizioni	Ufficio Gare / Plessi dipartimentali / Servizio Tecnico ed Edilizia / Ufficio Protezione e prevenzione / SSIA / SSBA	Mancato rispetto obbligo di motivazione ex L. 241/90 e D.Lgs. 50/2016	Trasparenza; Codice di comportamento; astensione in caso di conflitto di interessi; Commissioni, assegnazioni uffici e conferimento di incarichi in caso di condanna per delitti contro la PA; formazione; patti di integrità	Codice di comportamento; Codice etico; pubblicazione dati	Verifica rispetto obbligo di motivazione dall'atto dell'autorizzazione	Specifica previsione di controllo interno
	Gestione controllo DURC	Ufficio Gare / Plessi dipartimentali / Servizio Tecnico ed Edilizia / Ufficio Protezione e prevenzione / SSIA / SSBA	Mancato utilizzo AVCPass; Accettazione DURC da parte delle ditte	Trasparenza; Codice di comportamento; svolgimento di attività successiva alla cessazione del rapporto di lavoro;	Codice di comportamento; Codice etico; Pubblicazione dati sul sito dello sportello unico previdenziale	Verificare anche tramite i SAL i DURC	Specifica previsione di controllo interno
	Redazione stipula contratti ex art. 32, comma 14, d.lgs. 50/2016	Ufficio Contratti e Convenzioni	Modifica delle clausole contenute nella bozza di contratto approvata con il provvedimento autorizzatorio	Trasparenza; Codice di comportamento; svolgimento di attività successiva alla cessazione del rapporto di lavoro; formazione	Codice di comportamento; Codice etico; Tracciabilità dati	Collegamento tra le modifiche al contratto e provvedimenti autorizzatori del DG	Specifica previsione di controllo interno
AFFIDAMENTO DI LAVORI, SERVIZI E FORNITURE/CONTRATTI ATTIVI	Controllo MEPA a priori per acquisti di beni e servizi ex art. 21 d.lgs. 50/2016	Ufficio Gare / Plessi dipartimentali / Servizio Tecnico ed Edilizia / Ufficio Protezione e prevenzione / SSIA / SSBA	Elusione dell'obbligo di utilizzo del MePA	Trasparenza; Codice di comportamento;	Codice di comportamento; Codice etico	Regolamento sull'applicazione del Codice dei contratti pubblici relativi a lavori, servizi e forniture e/o Regolamento sull'Attività negoziale dell'Università e controllo su applicazione del regolamento	Atto di regolamentazione interna
	Controllo MEPA a posteriori	Ufficio Gare / Plessi dipartimentali / Servizio Tecnico ed Edilizia / Ufficio Protezione e prevenzione / SSIA / SSBA	Mancato controllo nei casi dovuti	Trasparenza; Codice di comportamento; astensione in caso di conflitto di interessi; formazione;	Codice di comportamento; Codice etico; pubblicazione dati	Integrazione della procedura di controllo per gli acquisti in deroga a CONSIP con il sistema di contabilità	Specifica previsione di controllo interno
	Appalti di lavori pubblici (incarichi di progettazione; predisposizione gare di lavori e servizi; progettazione nuovi insediamenti, nuovi interventi edilizi, opere ampliamento edifici; progettazione impianti tecnologici; ecc. ...)	Ufficio Gare / Servizio Tecnico ed Edilizia / Unità Patrimonio immobiliare	Artificioso frazionamento degli importi dei lavori al fine di eludere le regole dell'evidenza pubblica; Predisposizione di atti di gara in difformità rispetto alla procedura prevista ex lege al fine di favorire un'impresa o un professionista	Trasparenza; Codice di comportamento; astensione in caso di conflitto di interessi; svolgimento di attività successiva alla cessazione del rapporto di lavoro; Commissioni, assegnazioni uffici e conferimento di incarichi in caso di condanna per delitti contro la PA; formazione; patti di integrità	Codice di comportamento; Codice etico; Formazione; Patti di integrità; Protocollo di legalità; Clausola di pantouflage; Vigilanza del RUP sull'esatta applicazione del D.Lgs. 50/2016; pubblicazione dati	Programmazione annuale e triennale dei lavori pubblici in sede di approvazione del bilancio di previsione	Organizzativa

Mappatura delle aree a rischio e relative misure

AREE DI RISCHIO		STRUTTURE COINVOLTE	EVENTI RISCHIOSI	Misure del PNA applicabili	Misure esistenti	Misure proposte	Classificazione misura
AFFIDAMENTO DI LAVORO	Attuazione piano triennale e annuale dei lavori	Ufficio Gare / Servizio Tecnico ed Edilizia / Unità Patrimonio immobiliare	Definizione di una tempistica per l'attuazione del Piano non adeguata ai lavori da eseguire, per ridurre la partecipazione	Trasparenza; Codice di comportamento; astensione in caso di conflitto di interessi; svolgimento di attività successiva alla cessazione del rapporto di lavoro; commissioni, assegnazioni uffici e conferimento di incarichi in caso di condanna per delitti contro la PA; formazione; patti di integrità	Trasparenza; Codice di comportamento; Codice etico; astensione in caso di conflitto di interessi; svolgimento di attività successiva alla cessazione del rapporto di lavoro; commissioni, assegnazioni uffici e conferimento di incarichi in caso di condanna per delitti contro la PA; formazione; patti di integrità	Verifica rispetto calendarizzazione	Specifica previsione di controllo interno
	Liquidazioni fatture relative a contratti di propria competenza	Ufficio Gare /Plessi dipartimentali / Servizio Tecnico ed Edilizia / Ufficio Protezione e prevenzione / SSIA / SSBA / Settore Risorse economiche	Mancato rispetto dei termini previsti, con conseguente danno all'erario e danno all'immagine	Trasparenza; Codice di comportamento;	Codice di comportamento; Codice etico; Rispetto dei termini procedurali; pubblicazione dati	Aggiornamento/adequamento dell'elenco dei procedimenti allegato al Regolamento di attuazione della L. 241/90	Atto di regolamentazione interna
AFFIDAMENTO DI LAVORI, SERVIZI E FORNITURE/CONTRATTI ATTIVI	Cura degli interventi di manutenzione ordinaria e straordinaria (riferita a edifici e impianti) di tutti gli immobili	Servizio Tecnico ed Edilizia / Ufficio Protezione e prevenzione	Affidamento allo stesso fornitore; mancato controllo della regolare esecuzione	Trasparenza; Codice di comportamento; astensione in caso di conflitto di interessi; svolgimento di attività successiva alla cessazione del rapporto di lavoro; commissioni, assegnazioni uffici e conferimento di incarichi in caso di condanna per delitti contro la PA; formazione; patti di integrità	Codice di comportamento; Codice etico; Patti integrità; Clausola di pantouflage; rotazione dei fornitori; pubblicazione dati	Verifica effettuazione rotazione dei fornitori a mezzo report	Specifica previsione di controllo interno
	Cura degli interventi di manutenzione ordinaria e straordinaria del verde di Ateneo	Ufficio Gare	Affidamento allo stesso fornitore; mancato controllo della regolare esecuzione	Trasparenza; Codice di comportamento; astensione in caso di conflitto di interessi; svolgimento di attività successiva alla cessazione del rapporto di lavoro; commissioni, assegnazioni uffici e conferimento di incarichi in caso di condanna per delitti contro la PA; formazione; patti di integrità	Codice di comportamento; Codice etico; Patti integrità; Clausola di pantouflage; rotazione dei fornitori; pubblicazione dati	Verifica effettuazione rotazione dei fornitori a mezzo report	Specifica previsione di controllo interno
	Attività di validazione, direzione e collaudo lavoro	Servizio tecnico e Edilizia / Ufficio Protezione e prevenzione	Mancato controllo della regolare esecuzione	Trasparenza; Codice di comportamento; astensione in caso di conflitto di interessi; svolgimento di attività successiva alla cessazione del rapporto di lavoro; commissioni, assegnazioni uffici e conferimento di incarichi in caso di condanna per delitti contro la PA; formazione; patti di integrità	Codice di comportamento; Codice etico; pubblicazione dati	Blocco pagamento SAL in assenza di collaudo	Specifica previsione di controllo interno
ATIVE ALLA GESTIONE FINANZIARIA	Predisposizione bilancio e conto consuntivo	Settore Risorse economiche / Plessi dipartimentali	Allocazione di risorse (laddove libera) non adeguata ai consumi	Trasparenza; Codice di comportamento; Astensione in caso di conflitto di Interessi	Codice di comportamento; Codice etico; programma di contabilità informatizzato; pubblicazione bilancio	Produzione set di indicatori per il monitoraggio e il controllo dell'efficacia, efficienza ed economicità della gestione	Specifica previsione di controllo interno
	Attività di ricevimento postale	Ufficio Logistica / Plessi dipartimentali	Modifica/falsificazione dati; Alterazione/sottrazione documentale	Trasparenza; Codice di Comportamento; Rotazione del personale; Formazione	Codice di comportamento; Codice etico; tracciabilità dati	Sottoscrizione digitale dei documenti informatici	Organizzativa

Mappatura delle aree a rischio e relative misure

AREE DI RISCHIO		STRUTTURE COINVOLTE	EVENTI RISCHIOSI	Misure del PNA applicabili	Misure esistenti	Misure proposte	Classificazione misura
ATTIVITA' RELATIVE ALLA GESTIONE FINANZIARIA	Attività di mobilità interna/esterna con mezzi di proprietà dell'Università	Ufficio Logistica / Plessi dipartimentali	Utilizzo dei mezzi di proprietà dell'Università per fini non istituzionali	Trasparenza; Codice di Comportamento; Rotazione del personale	Codice di comportamento; Codice etico; sensibilizzazione del personale; tracciabilità dati, whistleblowing	Formazione	Interventi formativi
	Gestione fondi di ricerca	Plessi Dipartimentali / Settore Risorse economiche	Distrazione fondi	Trasparenza; Codice di comportamento; Rotazione del personale	Contabilizzazione dei fondi; tracciabilità dati	Sistema informatizzato	Organizzativa
ATTIVITA' RELATIVE ALLA GESTIONE FINANZIARIA	Gestione della cassa economale	Ufficio Economato, Patrimonio Mobiliare e Partecipate / Plessi dipartimentali	Distrazione delle somme	Trasparenza; Codice di comportamento; Rotazione del personale	Tenuta del registro informatico e del registro cartaceo; Verifiche ex-ante ed ex-post; Misure di sicurezza (es. cassaforte)	Sistema informatizzato	Organizzativa
	Gestione del magazzino economale	Ufficio Economato, Patrimonio Mobiliare e Partecipate / Plessi dipartimentali / Ufficio Logistica	Utilizzo improprio del magazzino economale	Trasparenza; Codice di comportamento; Rotazione del personale; Astensione in caso di conflitto di Interessi	Rotazione del personale; Censimento e verifiche ex-ante ed ex-post; verifiche a campione; utilizzo del MePA	Sistema informatizzato	Organizzativa
	Procedimenti di gestione del patrimonio e di tenuta delle scritture inventariali	Ufficio Economato, Patrimonio Mobiliare e Partecipate / Plessi dipartimentali	Sottrazione dei beni	Trasparenza; Codice di comportamento; Astensione in caso di conflitto di interessi	Coinvolgimento di più attori nel procedimento; Regole di contabilità	Sistema informatizzato di tenuta delle scritture	Atto di regolamentazione interna
	Procedimenti connessi alla regolarità delle scritture contabili, al pagamento delle spese e alla riscossione delle entrate	Plessi Dipartimentali / Settore Risorse economiche	Mancata corrispondenza fra importo liquidato ed importo pagato	Trasparenza; Codice di comportamento	Coinvolgimento di più attori nel procedimento; Piattaforma per la certificazione dei crediti; tracciabilità dati	Mandato elettronico	Organizzativa
	Monitoraggio della situazione di cassa e dei flussi di cassa	Plessi Dipartimentali / Settore Risorse economiche	Registrazione errata	Trasparenza; Codice di comportamento	Informatizzazione dei procedimenti; Coinvolgimento di più attori nel procedimento; Istituto Cassiere; Collegio dei Revisori; tracciabilità dati	Utilizzo procedure informatizzate in uso	Organizzativa
ATTIVITA' RELATIVE ALLA DIDATTICA E ALLA RICERCA	Procedimenti tirocini formativi	Ufficio Stage e Job Placement / Plessi Dipartimentali	Non adeguata pubblicità degli avvisi per ridurre la partecipazione	Trasparenza; Codice di comportamento	Codice di comportamento; Codice etico; Pubblicazione sul portale	Maggiore visibilità servizi job placement e tirocini	Specifiche previsioni di controllo interno
	Procedure di rilascio certificazioni (conseguimento titolo, carriere studenti, carriere dottorati di ricerca, ecc.)	Segreteria Studenti Sede di Fano Ufficio Carriere Studenti Area Studi Scientifici Ufficio Carriere Studenti Area Studi Umanistici, Economici, Giuridici, Politico - Sociali Ufficio Ingressi e Processi Interfunzionali di Segreteria Studenti Ufficio Dottorati, Post Laurea, Esami di Stato	Alterazioni della documentazione amministrativa	Trasparenza; Codice di comportamento	Codice di comportamento; tracciabilità dati	Gestione informatizzata dei relativi processi	Organizzativa

Mappatura delle aree a rischio e relative misure

AREE DI RISCHIO		STRUTTURE COINVOLTE	EVENTI RISCHIOSI	Misure del PNA applicabili	Misure esistenti	Misure proposte	Classificazione misura
ATTIVITA' RELATIVE ALLA DIDATTICA E ALLA RICERCA	Procedure di registrazione di atti di carriera (registrazione esami, controllo flussi informatici; procedure di annullamento atti)	Segreteria Studenti Sede di Fano Ufficio Carriere Studenti Area Studi Scientifici Ufficio Carriere Studenti Area Studi Umanistici, Economici, Giuridici, Politico - Sociali Ufficio Ingressi e Processi Interfunzionali di Segreteria Studenti Ufficio Dottorati, Post Laurea, Esami di Stato Segreterie didattiche dei Dipartimenti	Alterazione o non fedele trascrizione dei dati relativi alla carriera universitaria	Trasparenza; Codice di comportamento	Codice di comportamento; tracciabilità dati	Gestione informatizzata dei relativi processi	Organizzativa
ATTIVITA' RELATIVE ALLA SICUREZZA SUL LAVORO ed ALLA GESTIONE DEI RIFIUTI	Gestione della salute e sicurezza nei luoghi di lavoro e applicazione normativa d.lgs. 81/2008	Ufficio Prevenzione e Protezione di Ateneo / Dipartimenti	Mancata verifica della regolare esecuzione delle forniture	Trasparenza; Codice di comportamento	Rotazione fornitori; tracciabilità dati	Controllo esercitato su più livelli di responsabilità	Atto di regolamentazione interna
	Gestione rifiuti e applicazione normativa d.lgs. 205/2010	Ufficio Prevenzione e Protezione di Ateneo / Dipartimenti	Gestione dei rifiuti in violazione della normativa di riferimento	Trasparenza; Codice di comportamento	Tracciabilità dati attraverso apposita modulistica prevista dal regolamento in materia	Controllo esercitato su più livelli di responsabilità	Atto di regolamentazione interna
PROVVEDIMENTI AMPLIATIVI DELLA SFERA GIURIDICA DEI DESTINATARI PRIVI DI EFFETTO ECONOMICO DIRETTO ED IMMEDIATO PER IL DESTINATARIO	Attività di controllo di dichiarazioni sostitutive	Tutti gli uffici	Corresponsione di tangenti per ottenere omissioni di controllo e "corsie preferenziali" nella trattazione delle proprie pratiche; Richiesta e/o accettazione impropria di regali, compensi o altre utilità in connessione con l'espletamento delle proprie funzioni o dei compiti affidati	Trasparenza; Codice di comportamento	Codice di comportamento; Codice etico	Controllo, anche a mezzo campionamento, delle autocertificazioni prodotte ex DPR 445/2000 per accedere ai sussidi	Specifica previsione di controllo interno
	Pareri endoprocedimentali	Tutti gli uffici	Corresponsione di tangenti per ottenere omissioni di controllo e "corsie preferenziali" nella trattazione delle proprie pratiche	Codice di Comportamento; astensione in caso di conflitto di interessi	Codice di comportamento; Codice etico	Condivisione delle pratiche tra più uffici anche tramite repository condiviso	Organizzativa
	Supporto funzioni vigilanza rispetto statuto e regolamenti	Tutti gli uffici	Omissioni/alterazioni di documentazione, provvedimenti, atti al fine di favorire o sfavorire un determinato soggetto o una categoria di soggetti; Uso inappropriato della discrezionalità; Mancato rispetto dei tempi	Codice di Comportamento; astensione in caso di conflitto di interessi	Codice di comportamento; Codice etico	Condivisione delle pratiche tra più Uffici anche tramite repository condiviso; astensione in caso di conflitto di interessi	Organizzativa

Mappatura delle aree a rischio e relative misure

AREE DI RISCHIO		STRUTTURE COINVOLTE	EVENTI RISCHIOSI	Misure del PNA applicabili	Misure esistenti	Misure proposte	Classificazione misura
PROVVEDIMENTI AMPLIATIVI DELLA SFERA GIURIDICA DEI DESTINATARI PRIVI DI EFFETTO ECONOMICO DIRETTO ED IMMEDIATO PER IL DESTINATARIO	Provvedimenti di tipo concessorio	Tutti gli uffici	Corresponsione di tangenti per ottenere omissioni di controllo e "corsie preferenziali" nella trattazione delle proprie pratiche; Richiesta e/o accettazione impropria di regali, compensi o altre utilità in connessione con l'espletamento delle proprie funzioni o dei compiti affidati; Ambiti in cui il pubblico ufficio ha funzioni esclusive o preminenti di controllo (ad es. controlli finalizzati all'accertamento del possesso di requisiti)	Trasparenza; Codice di comportamento	Codice di comportamento; Codice etico	Pubblicazione dati	Atto di regolamentazione interna
	Autorizzazione per missioni (PTA e docenti)	Ufficio Amministrazione e Reclutamento Personale Tecnico Amministrativo e CEL / Plessi dipartimentali / Direzione generale	Discriminazioni dovute ad un trattamento irragionevolmente differenziato	Trasparenza; Codice di comportamento	Codice di comportamento; Codice etico	Gestione informatizzata dei relativi processi	Atto di regolamentazione interna
	Concessione sussidi al personale PTA	Ufficio Amministrazione e Reclutamento Personale Tecnico Amministrativo e CEL	Irregolare valutazione della documentazione amministrativa: accettazione di domande incomplete o prive di alcuni requisiti, o fuori termine; Alterazioni della documentazione amministrativa	Trasparenza; Codice di comportamento	Codice di comportamento; Codice etico; Pubblicazione dati; Commissione	Controllo, anche a mezzo campionamento, delle autocertificazioni prodotte ex DPR 445/2000 per accedere ai sussidi	Specifiche previsioni di controllo interno
	Emolumenti e rimborsi a favore del personale dell'Ateneo, dei collaboratori e soggetti esterni	Ufficio Amministrazione e Reclutamento Personale Tecnico Amministrativo e CEL / Ufficio Trattamenti Economici e Previdenziali / Plessi dipartimentali	Manipolazione giustificativi di rimborsi o spese o liquidazione di spese in assenza di una corretta autorizzazione	Trasparenza; Codice di comportamento	Codice di comportamento; Codice etico; Regolamentazione interna; tracciabilità dati	Gestione informatizzata dei relativi processi	Organizzativa

Mappatura delle aree a rischio e relative misure

AREE DI RISCHIO		STRUTTURE COINVOLTE	EVENTI RISCHIOSI	Misure del PNA applicabili	Misure esistenti	Misure proposte	Classificazione misura
PROVVEDIMENTI AMPLIATIVI DELLA SFERA GIURIDICA DEI DESTINATARI CON EFFETTO ECONOMICO DIRETTO ED IMMEDIATO PER IL DESTINATARIO	Compensi e benefici (borse di studio; compensi di collaborazione 200 ore; compensi tutorato; esoneri contribuzione; premi di laurea)	Ufficio Mobilità Internazionale / Ufficio Orientamento e Tutorato - Sportello Studenti Diversamente Abili / Ufficio Ricerca / Plessi dipartimentali / Settore Segreterie studenti	Pagamenti a fronte di processi autorizzativi non conformi, pagamenti a favore di beneficiari non aventi diritto, pagamenti di importi maggiori del dovuto; Riconoscimento indebito dell'esenzione dal pagamento della tassa di iscrizione al fine di agevolare determinati soggetti; Uso di falsa documentazione per agevolare taluni soggetti nell'accesso a fondi	Trasparenza; Codice di comportamento	Codice di comportamento; Codice etico; Regolamentazione interna; tracciabilità dati	Definizione criteri di valutazione omogenei ed oggettivi per ridurre la discrezionalità	Atto di regolamentazione interna
	Emolumenti e rimborsi a favore del personale dell'Ateneo per la mobilità internazionale (Personale Docente e Personale Tecnico Amministrativo)	Ufficio Mobilità Internazionale	Altri utilizzi finalizzati ad ottenere un beneficio personale	Codice di comportamento	Codice di comportamento; codice etico	Formazione	Interventi formativi
GESTIONE SISTEMI INFORMATICI	Gestione utenze telefoniche	Servizio Sistema Informativo di Ateneo (SSIA)	Utilizzo di dati (non solo personali o sensibili) presenti nel sistema informativo per scopi illeciti; Modifica/falsificazione dati	Codice di comportamento	Codice di comportamento; codice etico	Formazione	Interventi formativi
	Gestione archivi informatici (base dati e posta elettronica)	Servizio Sistema Informativo di Ateneo (SSIA)	Utilizzo di dati (non solo personali o sensibili) presenti nel sistema informativo per scopi illeciti: cessione di dati a scopo di lucro; Modifica/falsificazione dati	Codice di comportamento	Codice di comportamento; codice etico	Formazione	Interventi formativi
	Gestione rete dati di Ateneo	Servizio Sistema Informativo di Ateneo (SSIA)	Utilizzo di dati (non solo personali o sensibili) presenti nel sistema informativo per scopi illeciti: cessione di dati a scopo di lucro; Modifica/falsificazione dati	Codice di comportamento	Codice di comportamento; codice etico	Formazione	Interventi formativi
	Gestione degli accessi alla rete dell'Università	Servizio Sistema Informativo di Ateneo (SSIA)	Modifica/falsificazione dati	Codice di comportamento	Codice di comportamento; codice etico	Formazione	Interventi formativi
GESTIONE SISTEMI INFORMATICI	Gestione servizio HELP DESK	Servizio Sistema Informativo di Ateneo (SSIA)	Omissioni/alterazioni di documentazione, provvedimenti, atti al fine di favorire o sfavorire un determinato soggetto o unacategorie di soggetti Mancato rispetto dei tempi	Codice di Comportamento; Astensione in caso di Conflitto di Interessi	Codice di comportamento; Codice etico; Rispetto dei termini procedurali	Condivisione delle pratiche tra tutti i componenti dell'Ufficio anche tramite repository condiviso	Organizzativa

Mappatura delle aree a rischio e relative misure

AREE DI RISCHIO		STRUTTURE COINVOLTE	EVENTI RISCHIOSI	Misure del PNA applicabili	Misure esistenti	Misure proposte	Classificazione misura
ATTIVITA' RELATIVE ALL'AREA LEGALE	Rapporti informativi e memorie difensive per avvocatura dello Stato	Ufficio Legale	Omissioni/alterazioni di documentazione, provvedimenti, atti al fine di favorire o sfavorire un determinato soggetto o unacategorie di soggetti Uso inappropriato della discrezionalità Mancato rispetto dei tempi Mancata applicazione della sanzione da parte degli Uffici che sono tenuti a dare esecuzione	Codice di Comportamento; astensione in caso di conflitto di interessi	Codice di comportamento; codice etico	Monitoraggio sul rispetto dei termini procedurali	Specifica previsione di controllo interno
	Attività stragiudiziale (risposte a istanze, ricorsi, diffide e messa in mora)	Ufficio Legale	Mancato rispetto dei tempi	Codice di Comportamento; astensione in caso di conflitto di interessi	Codice di comportamento; codice etico	Monitoraggio sul rispetto dei termini procedurali	Specifica previsione di controllo interno
	Esecuzione sentenze	Ufficio Legale	Mancato rispetto dei tempi	Codice di Comportamento; astensione in caso di conflitto di interessi	Codice di comportamento; codice etico	Monitoraggio sul rispetto dei termini procedurali	Specifica previsione di controllo interno
	Ricorsi in via amministrativa	Ufficio Legale	Omissioni/alterazioni di documentazione, provvedimenti, atti al fine di favorire o sfavorire un determinato soggetto o una categorie di soggetti Mancato rispetto dei tempi	Codice di Comportamento; astensione in caso di conflitto di interessi	Codice di comportamento; codice etico	Condivisione delle pratiche tra più uffici anche tramite repository condiviso; astensione in caso di conflitto di interessi	Organizzativa